COLECTIE/ACORD

Adevărul

Cotidian independent al județului Arad

ANUL II | Nr. 104 | Joi, 3 mai 1990 | 4 pagini – 1 leu

De la Biroul electoral de circumscripție nr. 2 Arad

• A început tipărirea buletinelor de vot pentru Senat, Adunarea Deputaților și Președintele Republicii. După un calcul estimativ, pentru municipiul și județul Arad vor fi tipărite circa 350.000 exemplare din fiecare tip de buletin, plus o toleranță de 10 la sută în plus la fiecare tip.

• Filiala Arad a Partidului Liberal din România, prin reprezentanții săi legali, a anunțat Biroul electoral că în ședința extraordinară din 27 aprilie 1990 a membrilor filialei s-a hotărît retragerea candidaturilor propuse pentru Senat și Adunarea Deputaților. Urmează ca Tribunalul județean Arad, potrivit dispozițiilor legale, să se pronunțe.

• În cursul zilei de ieri, 2 mai a.c. s-au definitivat listele de candidaturi în urma rezolvării contestațiilor depuse. Listele urmează să fie primite la Biroul Electoral Central.

• Domnul doctor Ionel Bernaz, propus drept candidat pentru Senat din partea Partidului Național Liberal și-a retras, la data de 30 aprilie 1990, candidatura.

• Județul Arad va fi reprezentat în Parlament de către opt deputați în Adunarea Deputaților și trei deputați în Senat.

• Buletinele de vot vor avea mai multe pagini pe care vor fi imprimate patrulatere în număr suficient pentru a cuprinde toate candidaturile, în afară de ultima pagină care va rămîne albă pentru ștampila de control.

• Toate numele, prenumele și cuvintele ce se înscriu în interiorul patrulaterului se vor tipări cu litere corp 10 verzal drepte.

• Pe teritoriul unei circumscripții electorale se va folosi tuș pentru ștampile de aceeași culoare.

• **Din Legea Electorală:** Art. 26: „În caz de schimbare a domiciliului după afișarea listelor electorale sau dacă alegătorul lipsește în ziua alegerilor din localitatea unde urmează să voteze potrivit listelor de alegători, organele care au întocmit listele vor elibera alegătorilor o adeverință privind exercitarea dreptului de vot făcînd mențiune despre aceasta în listele electorale.

În ziua alegerilor, la noul domiciliu sau acolo unde se află temporar, alegătorul va fi înscris într-o listă electorală separată de către Biroul electoral al secției de votare pe baza adeverinței menționate mai sus".

CETĂȚENI ȘI CETĂȚENE,

• Consultați publicațiile privind delimitarea și numerotarea secțiilor de votare de pe raza municipiului și județului Arad pentru alegerea Parlamentului și a Președintelui Republicii de la 20 mai 1990!

• Verificați corectitudinea înscrisurilor din listele electorale afișate la secțiile de votare respectiv: numele și prenumele, vîrsta și domiciliul alegătorilor. La fiecare secție de votare se află numai listele pentru alegătorii care votează la secția respectivă!

CONSTANTIN SIMION

Mitingul de la Timișoara

În 29 aprilie a avut loc la Timișoara un mare miting, ca urmare a constituirii „Alianței Naționale pentru Proclamația de la Timișoara". Au participat mii de oameni din Timișoara și din întreaga țară, pentru susținerea „Proclamației de la Timișoara" și a demonstranților din București. Aradul a fost reprezentat de un grup numeros de participanți.

Mitingul s-a desfășurat într-un cadru extrem de civilizat, susținîndu-se însă ferm revendicările formulate, în special punctul 8 al Proclamației. Au luat cuvîntul doamna Doina Cornea, domnul Nica Leon, dl. Cerveni, reprezentantul Grupării de Centru, București, dl. Cătălin Roșca Stan, redactor la „România liberă", reprezentanți ai „Vetrei Românești" și UDMR, ai partidelor politice care au specificat că nu se află aici pentru campanie electorală. S-a vorbit în numele foștilor deținuți politici, au luat cuvîntul delegați din Cluj, Iași, Brașov, Sibiu, București, Constanța, Craiova, Hunedoara, Piatra Neamț, Arad, Oradea, Alba Iulia, Buzău. S-a dat citire unei scrisori adresate domnului Iliescu și s-au cerut din partea guvernului răspunsuri ferme și argumentate cu dovezi la cîteva probleme din zilele revoluției, rămase obscure. S-a hotărît, de asemenea, adunarea de semnături pentru contestarea candidaturii domnului I. Iliescu la funcția de președinte al țării.

LIANA COLCERIU

Pentru Universitate la Arad

Ieri, după amiază, a avut loc în fața primăriei din municipiul Arad, un miting în sprijinul înființării unor instituții de învățămînt superior de stat în orașul nostru.

Organizat de Comisia pentru învățămînt din cadrul CPUN al județului, mitingul, la care au luat parte elevi de la liceele arădene, a întărit necesitatea înființării unei Universități la Arad, subliniind tradițiile acestui vechi oraș de pe Mureș în domeniul învățămîntului, cît și posibilitatea dezvoltării acestuia în condițiile în care ar deveni centru universitar.

Venind între participanți, domnul Valentin Voicilă, președintele CPUN al județului Arad a informat, pe cei prezenți, că la nivel central s-a hotărît înființarea, din anul 1990, a unei Universități la Arad. În acest sens s-a constituit o comisie care va studia necesitățile de cadre cu studii superioare în județul Arad, cît și secțiile existente în cadrul Universității și Politehnicii din Timișoara, pentru a se evita paralelismele — dat fiind faptul că aceste două orașe se află la distanță mică unul de altul. Concluziile acestei comisii vor fi date publicității.

V. FILIP

Aspect din timpul mitingului elevilor. **Foto: AL. MARIANUȚ**

Un răspuns domnului Uscă (Tot)

În legătură cu numărul pe aprilie al suplimentului „Salonul literar", a sosit la redacție o scrisoare semnată de domnul Uscă (un pseudonim, de bună-seamă pe care, iată, îl respectăm). Exprimîndu-și gîndurile în versuri (ce se vor epigrame, și unele chiar sînt), dînsul, se vede, a suferit tare citind publicația cu pricina. Îl citām: „Un fapt e de luat în seamă / Citind „Salonul literar", / Și n-am de gînd să fac o dramă / Dar simt în suflet un calvar". Respectîndu-i suferința, să vedem cum respectă domnia sa sentimentele și trăirile (fie ele și literare) ale altora. Despre poetul Dinu Flămând, spre pildă, crede că „tot ce va să zică / Repugnă, produce silă". Îi comunicăm domnului Uscă, dacă n-a citit și scurta explicație, că poemul care i-a produs silă a fost scris în 1981, citit de autor la Arad și, adăugăm, interzis apoi de cenzură (a apărut, trunchiat, mai tîrziu; în forma originală l-am publicat în „Arader Kurier", suplimentul „NBZ"-ului, firește, tradus); cît despre distinsul poet, el se află acum în Franța — motivele autoexilării nu sînt greu de ghicit. Despre un alt autor, domnul Uscă, îngăduitor, crede că are dreptate, numai că folosește un limbaj suburban, risipindu-și verva epigramistică pentru a ataca (într-o campanie electorală... personală) unele partide. Necruțător, însă, este domnul Uscă (Tot) cu tinerii: pe unul îl sfătuiește „lasăte de scris!" (respectăm grafia autorului — n.n.), altuia îl prevede un viitor drum pedestru („A-i să fii mereu pe jos!") și unui debutant îi refuză ajutorul („De-aceia, scuzămă, refuz / Să-ți folosesc drept călăuză",). Abundența greșelilor gramaticale este, nădăjduim, o capcană sau, măcar, o... mască. De altfel, pentru a nu fi recunoscut, domnul Uscă își indică adresa-i arădeană — strada există, nu însă și numărul (curat curaj, nu-i așa?). Unui „confrate" îi face praf eseul, altuia proza. Nu vom numi toate persoanele „uscate" de domnul Uscă, de ce să repetăm unele insulte? Nu vom numi nici pe epigramist (altfel, după stil și „aranjarea în pagină" ușor de identificat), cu toată masca(rada) știm cine locuiește într-o casă care... nu există dar decența și, dacă acceptați, anumite legi ale breslei scriitoricești (nescrise) ne obligă să păstrăm doritul anonimat. Cît despre alte legi, e treaba fiecărui autor să se descurce (eventual la tribunal). Oricum, mulțumesc domnului Uscă! Nu m-a uitat. Ba chiar îmi atribuie merite „pe care nu le am (legate de trecuta dictatură). Îi voi pune, în consecință, cîteva întrebări. Unde ați fost domnule Uscă, atunci, prin '50, ca să... uscați lacrimile familiei mele la prima arestare a tatălui subsemnatului? Dar la cea de a doua? S-a bucurat de atenția ambelor dictaturi, tatăl meu care cu tot doctoratul său (în teologie) și studiile sale (în filosofie s-a pensionat ca... tehnician (la „Drumuri și poduri"). Unde ați fost domnule Uscă, atunci, în atîtea împrejurări, cînd am redactat publicații literare arădene?, poate îmi erați de folos uscîndu-mi sudoarea frunții (de pildă, în momentul unei anchete făcute la com. jud. pcr, după care a fost interzisă apariția „Aradului literar", fiind reclamați, toți redactorii, sus, oho, tocmai la cc de Eugen Barbu fiindcă am publicat „critici dizidenți"). Unde ați

FLORIN BĂNESCU

(Cont. în pag. a III-a)

Cu cititorii în forumul „Adevărului"

CUM STĂM CU PROMOVAREA TRANSPORTULUI CU MAXI-TAXI?

Întreprinderea județeană de transport local, prin domnul ing. **Petru Cuvineanu,** director adjunct, ne trimite următorul răspuns la scriosarea doamnei **Elena Roman** și a altor salariate a Spitalului județean Arad, care au solicitat introducerea transportului în comun cu maxi-taxi: „La această dată IJTL Arad dispune doar de 1 (un) microbuz (care are deja norma de casare), celelalte din dotare, în decursul anilor au fost transferate la indicațiile conducerii județului. Ca atare, acest mod de transport în comun, neglijat în trecut, în condițiile actuale nu este oportun, dat fiind lipsa mijloacelor de transport necesare. În planul de investiții a anului în curs se prevede achiziționarea de microbuze și promovarea transportului cu maxi-taxi. În măsura în care vom avea baza materială necesară acestui tip de transport, asigurăm pe petiționarii scrisorii că vom ține cont de doleanțele menționate".

PROPUNERE PENTRU SCHIMBAREA DENUMIRII STRĂZII „HAȚEG"

Domnul **Constantin Florescu** (din Arad) adresează Primăriei municipiului nostru următoarea propunere: „Întrucît în zilele Revoluției din Decembrie 1989 în municipiul Timișoara a căzut eroic ostașul **Ilie Cristian** din Arad, str. Hațeg, bloc 17, vin cu propunerea ca această stradă, unde acest erou a crescut și copilărit, să poarte numele de str. „Erou Ilie Cristian". Ar fi un act de vie recunoștință pentru toți aceia care ne-au redat libertatea, plătind cu viața lor tînără, această faptă, care nu se va uita niciodată".

DIN NOU DESPRE TELEFOANE....

Asociațiile de locatari de la blocurile 245 și 246 din Arad, cartier Micălaca, ne adresează următoarea sesizare pe care ne roagă să o publicăm în coloanele acestei rubrici: „Odată cu darea în exploatare a noii clădiri PTTR Micălaca, au început lucrările de racordare a întregului cartier la rețeaua telefonică, cu excepția blocurilor 245 și 246, care au fost omise deși se află doar la 150 metri de clădirea PTTR. La intervențiile făcute la DJPTc Arad (în cursul anului 1988) ni s-au motivat atît verbal, cît și în scris, că blocurile în cauză nu au fost incluse în proiectul de telefonizare de către „Teleconstrucția Bacău" (unitate ce efectuează lucrări de telefonizare pe raza municipiului Arad) din motive necunoscute. După mai multe intervenții pe lîngă IJGCL Arad, care este beneficiarul acestor lucrări, s-a executat de către DJPTc Arad un adaus de proiect și documentație pentru efectuarea acestei lucrări, precum și un deviz de 116.000 lei. Documentația a fost trimisă spre aprobare și contractare la Teleconstrucția București în luna martie 1989. De atunci ni se motivează în fel și chip fără însă să se ia nici o măsură concretă pentru ca și aceste două blocuri (care au la parter 6 unități comerciale, printre care și o farmacie și o bibliotecă publică) să fie branșate la rețeaua telefonică. Asociațiile de locatari de la blocurile 245 și 246 roagă ziarul independent „Adevărul" să intervină la DJPTc Arad pentru a se da curs rezolvării acestei probleme". Sperăm că în urma acestei sesizări, domnii de la DJPTc Arad, vor urgenta branșarea celor două blocuri la rețeaua telefonică a municipiului nostru!

EMIL ȘIMĂNDAN

Actualitatea cotidiană

• **S-a înființat, „Asociația democratică a pensionarilor din municipiul și județul Arad", cu sediul în Arad, B-dul Revoluției nr. 74. Asociația este apolitică și independentă și are putere juridică în apărarea drepturilor, a demnității și intereselor legitime ale tuturor pensionarilor. În acest sens sînt rugați toți pensionarii din municipiu și județ să se înscrie în această asociație, care acordă asistență juridică gratuită. În raport cu numărul membrilor înscriși se va anunța, în ziarul nostru, data cînd se va ține adunarea generală pentru completarea comitetului de conducere și, totodată, luarea altor hotărîri privind repartizarea cotizațiilor pe fonduri.**

• Filarmonica de stat Arad prezintă astăzi, 3 mai a.c. orele 17 și 20, în sala Casei de cultură a sindicatelor un concert de muzică rock cu formația „Celelalte cuvinte".

• **CEC ne informează că vînzarea autoturismelor „Dacia 1300" cu plata în rate se face în următoarele condiții: muncitorii și maiștri din unitățile de stat și cooperatiste, indiferent de mărimea salariului, în maximum 24 rate lunare; celelalte categorii de personal din unitățile de stat și cooperatiste, cu salariu pînă la 4.000 lei lunar, în maximum 24 rate lunare; avansurile se încasează la CEC avînd în vedere salariul și funcția, menționate în adeverință sau dovadă de rate, emisă de unitatea unde solicitantul este salariat.**

Precizăm că de la persoanele care solicită să achite prețul integral, se va încasa în continuare suma de 70.000 lei.

Inscrierea pentru cumpărarea autoturismelor „Olicit" a fost sistată începînd cu data de 24 martie 1990.

Persoanele care au depus banii la CEC pentru cumpărarea autoturismelor „Dacia 1300" se vor prezenta, în mod obligatoriu, la magazinul IDMS Timișoara pentru înscriere.

teatre

Teatrul de stat Arad prezintă duminică, 6 mai 1990, ora 19, spectacolul cu piesa „Familia anticarului" de Carlo Goldoni.

Teatrul de stat Arad prezintă azi, 3 mai, 1990 la ora 19 spectacolul cu piesa „Se caută un mincinos" de D. Psatas.

*

TEATRUL DE MARIONETE prezintă duminică, 6 mai, ora 11, spectacolul muzical „Dumbrava minunată", dramatizare după M. Sadoveanu.

concerte

Filarmonica de stat Arad, prezintă vineri, 4 mai 1990, ora 18, în sala Palatului cultural un medalion Ludwig van Beethoven. Dirijor — Dorin Frandeș, solist — Dan Atanasiu. În program: Uvertura „Inaugurarea casei", Concertul nr. 5 pentru pian și orchestră „Împăratul", Simfonia a II-a. Biletele se găsesc la caseria Palatului cultural.

sport sport sport

Vagonul Arad — Mureșul Expl. Deva 1-1 (1-1)

Din nou dezamăgire în rîndul suporterilor echipei arădene, care n-a putut învinge codașa clasamentului. De unde această neputință după notabilele prestații pe teren propriu și spectaculoase victorii în deplasare? Să se fi relaxat prematur echipa antrenată de Gh. Borugă? Să fi uitat Rad, Blaj și colegii lor că mai au de jucat pe teren propriu cu Strungul, Gloria Bistrița sau CSM Reșița? Este păcat că această „frumoasă echipă", cum am numit-o în prima parte a actualei ediții a campionatului, manifestă o anume suficientă și pierde bună parte din cota de simpatie pe care a dobîndit-o (cu trudă și talent) în rîndul amatorilor de fotbal din orașul nostru.

Faptul că Vagonul a deschis scorul încă în minutul 3 **(pătrundere în forță a lui Rad, pasă în urmă și reluare Teodorescu: 1-0!) lasă** publicului, nu prea numeros, speranța că și de această dată gazdele vor învinge la scor. N-au trecut însă decît 5 minute și **Mureșul egalează, în urma unui penalty** (Csordaș îl faultează în careu pe Nicoară, dar atacantul din Deva primise mingea în poziție de ofsaid) **transformat de Costăchescu,** care l-a păcălit pe Duckadam. Din acest moment oaspeții își depășesc condiția postulată de locul în clasament și adoptă un joc de „contre" pe care arădenii îl stăvilesc cu greu. După ce Rad trimite peste portar și Ștef scoate de pe linia porții (min. 13), iar Teodorescu (min. 26) reia, din apropiere, la portar, oaspeții ratează cîteva mari ocazii prin Nicoară (min. 27) și Costăchescu (min. 29 și 32, la ultima plecînd însă din poziție de ofsaid).

Credeam că după pauză Vagonul se adună și își va adapta jocul la condițiile atmosferice (vînt puternic și ploi în reprize), dar n-a fost așa. E drept, au fost cîteva ocazii, ratate de Blajovici (min. 62) și Molnar (min. 69 și 72, ultima oară trimițînd mingea în bară), dar și fotbaliștii de la Mureșul au trecut pe lîngă majorarea scorului, în min. 75, cînd Bochiș și Costăchescu nu l-au putut învinge pe Duckadam din poziții foarte favorabile.

A arbitrat **M. Buciumean,** ajutat de M. Ionescu (ambii din Tîrgoviște) și H. Afon (Găiești).

Vagonul: Duckadam — Blajovici, Csordaș, Blaj, Sulincean — Pănescu, Molnar, Teodorescu (min. 64 Vărșăndan), Salka (min. 53, Grad) — Ghițaș, Rad.

Mureșul: Ciubotaru — Ardelean, Hîrici, Ștef, Lavu, (min. 85 Focaru) — Popa (min. 88 Petric), Tirchineci, Anistoroaie, Bochiș — Costăchescu, Nicoară.

TRISTAN MIHUȚA

Întîlnirea suporterilor

Vineri, 4 mai, ora 17, la Casa de cultură din strada Lacului nr. 8, sînt convocați suporterii echipei UTA pentru comunicări foarte importante.

*

Clubul UTA asigură contra cost transport la meciul de fotbal UTA — Chimica Tîrnăveni, ce va avea loc sîmbătă, 5 mai, ora 15.30, la Ineu. Plecarea cu autobuzele, din fața stadionului UTA la ora 13.

HANDBAL

Strungul Arad — Politehnica Timișoara 29-27 (15-13)

Mult așteptatul derby bănățean al handbalului divizionar masculin nu a satisfăcut pe deplin speranțele spectatorilor prezenți duminică dimineața în sala polivalentă, la întîlnirea dintre echipele Strungul Arad și Politehnica Timișoara, scor 29-27 (15-13).

Cu toate că băieții noștri au condus aproape tot timpul cu 2-3 goluri nepermițînd adversarilor să conducă decît o singură dată în min. 19 (scor 9-10), echipa a fost departe de forma avută în turul campionatului.

Lipsa unui conducător de joc la nivelul cerințelor unei competiții puternice și slabul randament al pivoților au făcut ca aceasta să genereze multă nesiguranță în apărare și mai ales în atac, irosindu-se multe aruncări la poartă fără ca acestea să aducă puncte pe tabela de marcaj.

Dacă ar fi să remarcăm totuși cîtiva sportivi pentru victoria obținută, aceștia ar fi ambii portari, Apostu și Popa, cît și Hendrea, cu cele 11 goluri înscrise.

Strungul Arad: Apostu, Popa, Hendrea (11), Crivăț (1), Călin (1), Avram (1), Finață (4), Urs (3), Janto (3), Nagy (5), Deacu, Gaspar.

OCTAVIAN BERBECARU

Concurs hipic

În perioada 27-29 aprilie s-a desfășurat campionatul național de atelaje cu 4 cai. În proba de dresaj s-a remarcat echipajul de la AS Recolta Arad compus din sportivii: Valentin Rada, Iulian Burlacu și Leon Rada. Cea mai palpitantă probă — maratonul — desfășurată pe un traseu de 25 km, a fost cîștigată de echipajul din Joseni, jud. Harghita, fiind urmați de brăileni și cei de la herghelia Mangalia. În proba de obstacole primul loc a fost ocupat de sportivul Mihai Frunză — Agricola Tîrgu Mureș.

Clasamentul general: locul I jud. Harghita, locul II jud. Brăila, locul III jud. Constanța.

În paralel s-au desfășurat și probele individuale, dominate de sportivii arădeni: Dorel Ciobanu, Carol Hegheduș, Alin Radu, Csobo Costa și Costel Boltașu.

Ing. IOSIF DUCA — Arad

Baschet

A început turneul pentru promovarea în divizia A

În perioada 27-29 aprilie au început la Timișoara, primele meciuri ale turneului final pentru calificarea în divizia A feminin la baschet. La acest turneu echipa CSS Constructorul Arad (antrenor Mircea Prică) a susținut trei meciuri. În primul: **CSS Constructorul Arad — CSS „Poli" Timișoara 70-72 (32-33),** un meci pierdut la limită, după ce cu patru minute înainte de final arădencele conduceau cu 9 puncte. Au marcat: Brosovszky 24 puncte, Neuzatz 15, Ciupe 14, Buruzs 8, Metzger 4, Bondor 4, Latco 1. Următoarele două partide au fost cîștigate la diferențe confortabile: **CSS Constructorul Arad — Sportul studențesc II București 78-62 (30-30) și CSS Constructorul Arad — Rapid Oradea 69-48 (31-25).**

În aceste partide au jucat: Bondor, Metzger, Buruzs, Brosovszky, Latco, Neuzatz, Ciupe, Marc, Nastor, Draica.

Iată cum arată clasamentul după 3 meciuri:

Conpref. Constanța	9	6	3	15
Poli Timișoara	9	6	3	15
Constructorul Arad	9	6	3	15
Robotul Bacău	9	6	3	15
Rapid Oradea	9	4	5	13
Confecția Focșani	9	3	6	12
Confecția Tulcea	9	3	6	12
Sportul stud. II. Buc.	9	2	2	11

În următorul turneu, ce se va desfășura la Constanța între 10-13 mai, formația arădeană va juca cu celelalte 4 echipe. Primele două echipe vor promova în divizia A.

ALEX. CHEBELEU

Divizia B

Rezultatele etapei a XXVII-a: Gloria Bistrița — ASA Progresul Timișoara 6-0, Steaua CFR Cluj — Electromureș Tîrgu Mureș 0-1, Someșul Satu Mare — Gloria Reșița 1-0, **Vagonul Arad — Mureșul Deva 1-1, FC Maramureș — Strungul Arad 4-0,** CFR Timișoara — Armătura Zalău 0-0, **ASA Tîrgu Mureș UTA 4-1,** CSM Reșița — Olimpia Satu Mare 0-0, Chimica Tîrnăveni — Metalul Bocșa 3-1.

CLASAMENTUL

Gl. Bistrița	27	15	8	4	69-26	38
UTA	27	15	3	9	48-39	33
FC Maramureș	27	12	5	10	39-22	29
Chimica T.	27	12	5	10	35-34	29
Prog. Tim.	27	11	7	9	36-35	29
CSM Reșița	27	12	5	10	37-38	29
Olimpia S.M.	27	12	4	11	29-34	28
ASA Tg. M.	27	12	5	10	47-34	27
Vagonul	27	11	5	11	46-40	27
Strungul	27	10	6	11	32-30	26
Electromureș	27	11	4	12	40-44	26
CFR Tim.	27	10	6	11	33-45	26
Met. Bocșa	27	11	3	13	38-35	25
Gl. Reșița	27	11	3	13	28-28	25
Someșul S.M.	27	10	5	12	31-38	25
Armătura Z.	27	7	10	10	28-41	24
CFR Cluj	27	5	9	13	19-42	19
Mureșul	27	5	9	13	27-57	19

* Echipă penalizată cu 2 puncte.

CUPA ROMÂNIEI

DINAMO — STEAUA 6-4 (3-1)

Ieri, pe stadionul „23 August" din Capitală, în finala Cupei României: Dinamo — Steaua 6-4 (3-1).

Au marcat Răducioiu (3), Mateuț, Sabău, Lupu, respectiv Ilie Dumitrescu, Lăcătuș, Rotariu și Ungureanu.

Divizia C

Rezultate: **Petrolul — Dacia Orăștie 2-3, Mecanica Orăștie — Motorul 2-1,** Unirea Tomnatic — Simeria 2-0, Oțelul dr. P. Groza — Chimia Tășnad 1-0, Gloria Beiuș — Voința Oradea 2-1, **Strungul Chișineu Criș — Șoimii 2-1,** Aurul Brad — Unirea Sînnicolau Mare 1-0, Înfrățirea Oradea — Minerul dr. P. Groza 4-0.

CLASAMENTUL

Dacia	24	14	5	5	56-21	33
Înfrățirea	24	14	3	7	51-23	31
Aurul Brad	24	13	3	8	38-22	29
U. Sîn. M.	24	12	3	9	45-28	27
Mot. Arad	24	12	2	10	40-32	26
Oțelul	24	12	2	10	44-41	26
Strungul Criș	24	11	4	9	40-37	26
Chimia Tășnad	24	11	2	11	31-37	24
Mecanica O.	24	11	1	12	38-28	23
Minerul	24	9	4	11	22-28	22
CFR Sîm.	24	10	2	12	28-39	22
Șoimii I.	24	10	2	12	31-48	22
Petrolul Arad	24	11	0	13	37-55	22
Un. Sîn. M.	24	10	1	13	43-51	21
Voința Oradea	24	8	2	14	31-45	18
Gloria Beiuș	24	5	2	17	17-57	12

• Campania electorală •

Sărbătorirea zilei de 1 Mai la Arad

Organizația municipală a Partidului Social Democrat a organizat luni, 30 aprilie a.c., o adunare populară consacrată sărbătoririi a 100 de ani de la prima manifestație de 1 Mai organizată în Arad de către Centrul Muncitoresc Social Democrat în anul 1890.

Au participat membrii organizației municipale, o parte a organizațiilor locale județene precum și numeroși simpatizanți.

Semnificația acestei sărbători muncitorești tradiționale a fost prezentată de domnul Tipei Ioan președintele organizației județene a PSD, muncitori în cadrul Cooperației Meșteșugărești.

Cu această ocazie au fost prezentați o parte a candidaților organizației județene pentru alegerile de la 20 mai a.c.

Domnul profesor Olariu Ovidiu, candidat pentru Senat a prezentat istoricul Partidului Social Democrat, reliefînd vechile tradiții social democrate pe meleagurile arădene. S-a evidențiat faptul că în anul 1891 a fost înființată organizația locală a PSD din Austro-Ungaria, iar în anul 1892 s-a constituit Secția română a organizației locale a PSD.

D-nul economist Mihai Stelian, candidat pentru Senat, a prezentat programul PSD de redresarea economiei naționale; Dl. ing. Zoriti Leonard candidat pentru Adunarea Deputaților a prezentat programul agrar a partidului iar. D-nul Șerban Petru, deasemeni candidat pentru Adunarea Deputaților a prezentat poziția partidului față de Sindicatele Libere.

A avut loc un dialog viu între participanți și candidații propuși. Organizația municipală a PSD și-a însușit critica unora dintre participanți, privind modesta popularizare a acestei acțiuni tradiționale.

În ziua de 1 Mai această manifestare a continuat cu un mic picnic desfășurat în pădurea Ceala.

GHEORGHE DUMITRESCU,
Organizația județeană a PSD

Și totuși, de ce.....?!

Frontul Salvării Naționale este o formațiune, care s-a născut odată cu revoluția pe baza consensului național, pentru răsturnarea dictaturii, conturîndu-se ulterior ca o mișcare politică de respingere irevocabilă și totală a sistemului comunist și a ideologiei sale. Cu toate acestea, în ultimul timp, se fac auzite voci care contestă respingerea în totalitate de această mișcare a comunismului.

Să vedem care este situația FSN în județul Arad?

Pe listele acestei formațiuni sînt înscriși cetățeni reprezentînd toate categoriile sociale, confesiunile și minoritățile naționale. Se pot regăsi și membri de partid, dar nu foști activiști sau persoane care au făcut parte din nomenclatură. Însăși candidații pentru Parlament din FSN Arad, ca și crez, impun în totalitate ideea respingerii comunismului, a reunirii forțelor creatoare pentru realizarea unei economii moderne și eficiente, a renașterii naționale.

Este o listă ponderată, prezentînd atît candidați tineri, precum și persoane care și-au riscat viața luptînd împotriva dictaturii (vezi acțiunea de la Ineu din anii 1985-1986) cît și oameni maturi. Nici unul nu a avut funcții pe linie de stat sau în vechiul partid în ultimii ani.

În celelalte partide — se cunoaște foarte bine situația — sînt înscriși atît foști activiști și membri ai vechii nomenclaturi, cît și actuale cadre rămase la conducere după 22 decembrie 1989. Mai mult, o privire a listelor prezentate de unele partide, arată că acestea cuprind și foști secretari de partid în funcție pînă la 22 decembrie 1989 și directori ce aveau portretul, știm noi al cui..., deasupra capului în birouri, dar pe care nu avem decît să-i felicităm pentru promptitudinea cu care au știut să-și schimbe crezul politic — la momentul oportun — dar care, vai... la FSN ar fi fost considerați ca făcînd parte din nomenclatură.

Și atunci de unde absurditatea FSN egal PCR?

DAN IVAN,
candidat pentru Adunarea Deputaților din partea FSN Arad

Ce știm despre candidații arădeni?

Astăzi: doamna Ioana Monica Antoci

— Stimată doamnă Antoci, cred că cititorilor noștri le sînt necesare cîteva dintre datele dv. biografice.

— M-am născut în 1945, la Buzău. Ca absolventă a Institutului politehnic, specialitatea energetică am lucrat la Porțile de Fier I, IACM Arad, Grupul școlar minier Baia Mare. Din 1977 sînt profesor inginer, la Liceul industrial nr. 11. Sînt căsătorită cu Dan Antoci, actor la Teatrul de stat Arad și avem doi copii. Cel mai mic, în vîrstă de 19 ani, este handicapat neuromotor.

— Acești ani în care ați îngrijit băiatul, au rodit gîndurile generoase de protecție și ajutorare a tuturor handicapaților din țară, gînduri de care noi am luat cunoștință prin apelul pe care l-ați lansat la Televiziune în data de 7 ianuarie a.c. Ce s-a întîmplat după acel apel?

— Două săptămîni mai tîrziu, împreună cu dr. Corneliu Bârsan de la Dezna, am înființat Asociația handicapaților neuromotori din România, care a avut sediul, la început, la mine acasă. Am întreprins apoi o anchetă socială, referitoare la condițiile și opțiunile de viață ale handicapaților, ale cărei chestionare s-au extins în prezent, la 7000 persoane. Pe baza datelor sintetizate ale anchetei au urmat întîlniri cu reprezentanți ai guvernului, Ministerului Muncii și Ocrotirilor Sociale, Comisiei guvernamentale pentru redactarea noii Constituții, ai Comisiei pentru drepturile omului din cadrul CPUN toate avînd drept scop introducerea în noua constituție a unui articol care să prevadă că persoanele handicapate se bucură de aceleași drepturi umane, de respect, securitate sanitară și nivel decent de viață, sînt protejate împotriva oricărei exploatări, abuz sau tratament degradant, iar în fața legii răspund în funcție de facultățile lor mintale. În scopul introducerii acestui articol în constituție și adoptării unor legi corespunzătoare mi-am depus candidatura pentru Adunarea Deputaților.

— Pentru că întocmai ca și despre supradotați, despre handicapați nu s-a prea vorbit în socialism, m-ar interesa să știu cît de extinsă este această categorie.

— În România sînt aproximativ 500 mii persoane handicapate: nevăzători, surdomuți, handicapați psihici și neuromotori. Handicapat te poți naște sau poți deveni în orice moment al vieții. Stressul psihic și accidentele de circulație din zilele noastre vor menține numărul lor ridicat. Dar Revoluția a adus o infuzie de speranță pentru handicapați și familiile lor.

— Această speranță s-a justificat în vreun fel?

— Prin Legea 70/1990 se acordă lunar suma de 500 lei pentru handicapați care nu au familii. Întrebarea dacă poți sau nu trăi cu acești bani e inutilă.

— Ce propuneri concrete conține platforma dumneavoastră electorală?

— Ea este rezultatul experienței și informațiilor acumulate alături de fiul meu care putea fi recuperat dacă ar fi existat un criteriu de recuperare corespunzător și unul dintre părinți avea posibilitatea fizică și materială de a fi tot timpul împreună cu el. Înființarea acestor centre, a unor cămine spital, posibilități de instrucție specială și locuri de muncă potrivite, gratuitatea mijloacelor de mers, a protezelor și ortezelor sînt cîteva priorități care la prima vedere par a afecta bugetele statului. O statistică americană dovedește însă că fiecare dolar investit în recuperarea handicapaților, produce alți zece.

— Vă mulțumesc.

LAVINIA STOICU

Cum putem contribui la cunoașterea nivelului de trai?

Direcția județeană de statistică Arad, în vederea cunoașterii și studierii nivelului de trai al populației asigură cercetarea selectivă a veniturilor și cheltuielilor familiilor de salariați, țărani și pensionari din municipiu, orașe și comune din întregul județ. Datele și informațiile din această cercetare selectivă a bugetelor de familie, au drept scop studierea permanentă a nivelului de trai al tuturor categoriilor sociale. Mai concret, aceste date și informații se folosesc pentru determinarea nivelului și structurii veniturilor, cheltuielilor și consumului, a volumului serviciilor prestate de meseriașii particulari, a salariului real și indicele costului vieții, a veniturilor reale ale populației, a veniturilor din fondurile sociale de consum, a veniturilor totale din muncă în agricultură și a altor indicatori ai nivelului de trai pe categorii și grupe de populație. În condițiile vechii reglementări, familiile care consimțeau să completeze aceste bugete primeau o indemnizație de 25 lei pe lună, începînd din acest an majorîndu-se indemnizația la 60 lei pe lună.

Direcția județeană de statistică face un apel călduros la familiile alese în mod selectiv în eșantion, pe baza liberului consimțămînt și în interesul nostru al tuturor, să colaboreze la această cercetare și să completeze cu date reale formularele și chestionarele privind bugetele de familie. De asemenea, se solicită sprijin din partea tuturor primăriilor, unităților economice și sociale pentru alegerea, menționarea în eșantion a familiilor și furnizarea unor date necesare fundamentării reprezentativității eșantionului și completării bugetului de familie.

MIRCEA TIȘCA

Păcăleală de 1 Mai

Știam că ziua păcălelilor era 1 aprilie. Iată însă că ai noștri comercianți ne-au tras o păcăleală strașnică tocmai de 1 Mai, cînd ne-au lăsat fără tradiționalele preparate servite la tarabă. Mulți dintre cei ce nu ne-am mai zbuciumat să umplem frigiderele la sărbători, bazîndu-ne pe profesionalismul comercianților noștri, în ultimă instanță pe promisiunile lor (vezi programul unităților comerciale și de alimentație publică pentru perioada 29 aprilie — 1 mai 1990, publicat în ziarul nostru din 28 aprilie a.c.) am rămas fluierînd în degete după cîteva mici sau niște cremvurști. Și mai rău au pățit-o cei ce au luat de bun programul unităților alimentare pentru ziua de 29 aprilie a.c., rămînînd timp de două-trei zile fără o bucată de pîine în casă. Halal comerț de stat! Cred că pînă nu va fi instituită concurența și în acest sector, de asemenea păcăleli încă vom mai avea parte. Iată de ce susțin cu toată puterea ideea de privatizare urgentă a comerțului, convins că numai cointeresarea materială directă a celor din comerț ne va ajuta să ne aprovizionăm ca lumea.

ȘTEFAN TABUIA

Să ne cinstim eroii...

„N-am fi vrednici de o soartă mai bună dacă am da uitării pe cei ce s-au jertfit pentru fericirea noastră". Iată, stimați cititori, cîteva cuvinte de suflet, emoționante, pe care le-am citit pe... „Monumentul eroilor — 1914-1919".

Unde se află acest monument? În apropierea kilometrului 36 pe șoseaua Arad — Deva, sau, mai precis la cca. 50 m., în dreapta (în sensul de mers spre Arad) barierei de intrare în cariera de la Șoimoș, din partea dinspre Arad a acesteia. Am ajuns acolo mai zilele trecute, pe ploaie, dar nu pe drumul (forestier) de acces (pentru că la capătul acestuia de lîngă șoseaua națională tronau două remorci-atelier păzite cu strășnicie de doi dulăi), ci de-a dreptul prin iarbă și prin mărăcini. În sfîrșit, odată ajunși am mai putut citi pe piatra albă a monumentului **„Un locotenent și un soldat francez morți pe acest loc", precum și o suită de 54 de nume ai unor eroi români**— se pare că din Radna și din împrejurimi — de vreme ce monumentul a fost ridicat de „F. Zalai — Radna".

Am fi putut, e drept, să ne continuăm investigațiile și pentru alte amănunte. Dar am zis că — pornind numai de la cele 54 de nume de români pe care oricine le poate citi, iar noi ne cerem scuze că nu le enumerăm aici doar din lipsă de spațiu — este mai important ca și acest monument străjuit de cîțiva copaci falnici la margine de pădure să se bucure de mai multă atenție, cel puțin din partea acelora pentru care el are o oarecare importanță (familiile de urmași, autorități locale etc.). Poate că drumul de acces și locul din apropierea monumentului pot fi degajate de știvele de lemne, barăci pe roate, cîini de pază și redate (chiar și cu un indicator de avertizare) marelui public ce parcurge zilnic, în ambele sensuri, frumoasa Vale a Mureșului. Toate acestea nu de alta dar **avem sfînta obligație să nu uităm nici o clipă de-acum înainte să ne cinstim eroii!...**

CONSTANTIN SIMION

Un răspuns domnului Uscă

(Urmare din pag. 1)

fost domnule Uscă, în noptilemi de trudă, poate suflarea dumneavoastră răcoritoare) m-ar fi revigorat cînd scriam cărțile ce nu vă susțin ofensa (și poate dobîndeam puteri pentru a explica destuilor „curioși" sensul parabolei din romanul meu „Portocale pentru vinovați"). Unde ați fost domnule Uscă, să ne uscați sudoarea șiroind pe șira spinării cînd fiul meu participa, în decembrie, 16, la Revoluția din Timișoara și, apoi, de ce nu ați fost cu toată familia mea la demonstrația arădeană? În sfîrșit, unde erati în primele nopți ale presei libere (arădene), cînd, alături de ziariști și tipografi așteptam să se usuce, poftim!, cerneala tipografică a ziarelor proaspete? Întrebînd, nu mă scuz. Întrebînd, nu acuz. Încerc, doar, domnule Uscă, să vă fac să meditați. Ba chiar să vă chem alături de noi. Talentul nu vă poate fi contestat, dimpotrivă, acum își poate găsi împlinirea. Fie și în „Salonul literar"

mica publicitate

ANIVERSĂRI

3 garoafe roșii, sănătate, fericire pentru Paul Ionașcu din Șiria îi urează Lucian, mama, tata și bunicul, „La mulți ani!". (88059)

Cu ocazia ieșirii la pensie a părinților Sîrbu Gherasim (Tăicuței) și Sîrbu Iosana din Drauț nr. 149 după 34 ani de activitate la Ferma nr. 3 Barațca și Miniș, copii din Arad le urează „La mulți ani!" și multă sănătate. (88173)

Cu ocazia pensionării, 55 de fire de trandafiri multă sănătate și fericire în viață pentru Luca Doina, îi urează fiica Minodora, nepotelul Robert, ginerele Laly. (88188)

VÎNZĂRI — CUMPĂRĂRI

● Cumpăr C.E.C. Dacia, din anii 1985—1986, telefon 46851. (1) ● Vînd convenabil comodă stejar, cu intarsie, telefon 71492. (88252) ● Cumpăr casă, 3—4 camere, telefon 42031. (4) ● Cumpăr cazan tuică 180—250 litri, telefon 40216, orele 16—20 (3) ● Cumpăr praf bronz, telefon 17759. (88201) ● Cumpăr apartament ultracentral, 2 camere, cu toate anexele, telefon 16292. (87966) ● Vînd răsad de garoafe Chaboau (diferite culori). Popa Tănase, Zimandcuz 318. (3) ● Vînd urgent apartament, 3 camere, bloc, confort I sporit, etaj II, telefon 60132. 88223) ● Vînd mobilă tineret, apartament cu 2 camere cu gospodărie, anexă, Grădiște, telefon 39159, după ora 16. (88191) ● Vînd urgent mobilă, cărți, diferite obiecte de uz casnic. Micălaca, bloc 102 A,ap. 7, după ora 16. (88190) ● Vînd televizor alb-negru, lămpi noi, telefon electronic și butelie, telefon 35816. (88034) ● Vînd tractor lanz buldog 25 cp, Caporal Alexa 208, familia Buda. (88012) ● Vînd rochie pentru mireasă, din import, mărimea 46—48 și combina muzicală de fabricație românească, stare perfectă, Ocsko Terezia, bloc 3, ap. 1. (87993) ● Vînd magnetofon, canapele, paturi copii, aragaz cu butelie, frigider, cuptor electric, preț avantajos, telefon 64442. (87992) ● Vînd două garnituri mobilă, telefon 47542, după ora 17. (39564) ● Vînd apartament, 3 camere, confort I, hol mare, zona Vlaicu, bloc B 1—5, ap. 16, telefon 44178. (87991) ● Vînd garsonieră, confort I, str. Ocsko Terezia, bloc 12, scara A, ap. 10. (88062) ● Vînd Aro nou, motor diesel 243, Marcu Ion, Șiria, str. Take Ionescu nr. 1737. (88051) ● Vînd Rythmodul, Isoket, Adalat, telefon 18537. (88088) ● Vînd set tobe (instrument muzical), preț informativ 10 000 lei, alte informații, sat Sîmbăteni nr. 528, Pecican Livius sau telefon serviciu 13380, interior 187 în zilele fără sot. (88084) ● Vînd video Akai VS — 26 EV, funcții multiple, nou, și sintetizator Casio MT-520 acompaniament tobe și faruri electronice, memorie nou, telefon 62234. (88079) ● Vînd rochie pentru mireasă, din import, mărimea 42—44, Curtici, str. Tîrnavelor nr. 1. (88067) ● Vînd casă cu grădină în Grădiște, str. Cometei nr. 4. Informații, după ora 16, zilnic. (87938) ● Vînd garsonieră, confort sporit, zona Vlaicu. Informații, telefon 45015, joi de la ora 12. (87938) ● Vînd apartament, 2 camere, zona Vlaicu, bloc 2 B, scara A, ap. 46, zilnic, între orele 18—20 (87752) ● Cumpăr apartament central, 2, 3 camere, cu gaze, telefon Arad 31445, după ora 16. (88179) ● Vînd casă, 6 camere, dependințe, atelier mare, curte, grădină mică, pivniță mare, central, orașul Pîncota, str. T. Vladimirescu nr. 58. (88193)

SCHIMBURI DE LOCUINȚE

● Schimb apartament 1 cameră, proprietate stat, gaz, Calea Armatei Roșii; doresc 2—3 camere, bloc, exclus Alfa, telefon 64650. (3) ● Schimb apartament, 2 camere îmbunătățite, proprietate personală, cu 4, eventual 3 camere, telefon 69237. (88046) ● Schimb apartament de stat, spațios, ultracentral, o cameră, dependințe, cu similar sau garsonieră, confort I, central, telefon 15198. (88016) ● Schimb apartament, 2 camere (stat), Micălaca, pentru apartament 3 camere, zona Gării, Micălaca, Podgoria, telefon 62714, după ora 17. (88000) ● Schimb garsonieră I.L.L.A., cu apartament 2 camere, telefon 60050. (87997) ● Schimb apartament, proprietate personală, confort I, central, 4 camere, din Lugoj, solicit Arad, apartament 3—2 camere, proprietate (exclus Alfa, Aradul Nou), telefon 34436, Arad, după ora 16. (87972) ● Schimb apartament, 2 camere, dependințe, cu curte și grădină, proprietate de stat, cu apartament 2—3 camere, la bloc, zonă centrală, telefon 16115. (87973) ● București ofer garsonieră de stat I, pentru similar Arad, telefon 361/34135. (87978) ● Schimb apartament de stat, bloc, 2 camere și dependințe, zona UTA, cu similar, central, telefon 11862. (87946) ● Schimb combină Soundesign cu TV color sau instalație satelit sau video Recorder, telefon 30760. (88092) ● Schimb apartament de stat, 2 camere, confort sporit, doresc spațiu mai mare cu bloc sau casă, telefon 42709 sau bloc V-8, ap. 18, etajul IV, după ora 16. (88141) ● Ploiești schimb cu Arad, apartament 2 camere, proprietate stat, telefon 63305. (87729)

ÎNCHIRIERI

● Primim un băiat în gazdă, telefon 46564. (88028) ● Găzduiesc tînără, cameră mobilată, str. Avrig, bloc C-1, scara B, ap. 3, orele 10—12; 16—19. (88054)

PIERDERI

● Pierdut abonament C.F.R. nr. 656462, pe numele Radu Mugurel. Declar nul. (88027) ● Pierdut abonament C.F.R. nr. 656459, pe numele Stoian Constantin. Declar nul (88026) ● Pierdut ștampilă Grădinița PN 10 Arad. O declar nulă. (87956) ● Pierdut certificat medical seria MM 1979-A nr. 8435461 eliberat de Spitalul municipal Arad, pe numele Fodor Violeta. Declar nul. (87936) ● Pierdut parafa dr. Vancu Lavinia, medic principal de specialitate M.C.F. balneofizioterapie. O declar nulă. (88083)

DIVERSE

Întrețin un bătrîn pentru apartament sau casă. Informații la telefon 64725. (88058) ● Birou de copiat acte, str. Săvîrșin nr. 7, telefon 15122. (87950)

Mulțumesc fam. dr. Pătru pentru îngrijirea soției mele Curuțiu Elena pînă în ultima clipă a vieții. Soțul îndoliat. (1)

✝ Invităm credincioșii aparținînd Bisericii române Unite greco-catolice, să participe la o întîlnire cu preoții din localitatea Arad, în data de 4 mai 1990, ora 10, la sediul Universității populare, din Bulevardul Revoluției nr. 78. (88161)

DECESE

Cu adîncă durere anunțăm moartea fulgerătoare a iubitului nostru soț și tată IOVAN VASILE, la vîrsta de numai 42 ani. Înmormîntarea joi, 3 mai 1990, ora 14, în Chișineu Criș. Nu te vom uita niciodată. Soția și copiii. (88253)

Cu adîncă durere aducem la cunoștință încetarea din viață a scumpului nostru soț, tată, frate dr. JIFCOVICI DUMITRU, medic. Înmormîntarea va avea loc la capela cimitirului Eternitatea, vineri, 4 mai, ora 16. Familia. (2)

CONDOLEANȚE ANUNȚURI DE FAMILIE

Mulțumim tuturor celor care au fost alături de noi în marea durere pricinuită de pierderea scumpei noastre CURUȚIU ELENA, soție, mamă, soacră și bunică iubitoare. În veci nemîngîiați soțul, fii, fiica, ginerele, nurorile și nepoții. Fam. Curuțiu și Pop. (88251)

Elevii clasei a VI-a de la Liceul pedagogic „Dimitrie Țichindeal" și părinții, transmit sincere condoleanțe familiei profesor BALITA ȘTEFAN, la moartea tatălui. (88208)

Locatarii blocului din B-dul Revoluției nr. 31 depling moartea bunului lor colocatar VIRAG LADISLAU în vîrstă de 78 ani. Transmitem familiei sincere condoleanțe. Înmormîntarea joi, 3 mai, ora 15, la cimitirul Pomenirea. Comitetul. (88228)

Colectivul de muncă din cadrul ITSAIA — centru, sînt alături de familie în greaua încercare pricinuită de moartea prematură a colegului IOVAN VASILE și transmit sincere condoleanțe. (5)

Pios omagiu dureroasă amintire regretatei noastre Viktoria Jordanov la împlinirea a 2 ani, 1 mai, de cînd a plecat dintre noi. Familia. (88063)

✝ Trist și îndurerat omagiu la împlinirea la 3 mai a unui an de la dispariția din viață a celui mai drag tată și bunic LOȘNIȚĂ GHEORGHE. Familia Georgescu. (88112)

Colectivul de muncă de la CPL secția mecano-energetică, este alături de ing. EFTIMIE FLORIN, șef secție, în clipele grele pricinuite de moartea mamei sale și-i transmit sincere condoleanțe. (88128)

Colegii de muncă de la ITSA Arad autobaza I cu durere în suflet anunță dispariția prematură a fostului coleg **IOVAN VASILE** — șef autocoloană Criș, devotat muncii pînă-n ultima clipă a vieții. Să-i fie țărîna ușoară. (88229)

Sincere condoleanțe familiei Iovan din Csișineu Criș din partea colegilor de la ITSA coloana Criș în greaua încercare pricinuită de moartea celui care a fost Iovan Vasile. Dumnezeu să-l ierte. (88229)

REDACȚIA ȘI ADMINISTRAȚIA: Arad Bulevardul Revoluției nr. 81. Telefoane: secretariat 13302, administrația și publicitate 19404. Redactor șef: DUMITRU TOMA.

TIPOGRAFIA TA ARAD

Din partea Inspectoratului județean de poliție

Tinerii care au satisfăcut serviciul militar în termen în unitățile Ministerului de Interne, trecuți în rezervă în cursul anilor 1989 și 1990, cu gradul de sergent major sau sergent și care doresc să intre în rîndul cadrelor active ale Poliției sînt rugați să se prezinte de îndată la sediile Inspectoratelor județene de poliție pe raza cărora au domiciliul sau locul de muncă.

COMUNICAT IMPORTANT

Toți deținătorii de autorizații eliberate în baza Decretului nr. 54/1990, pentru unități particulare și cu scop lucrativ, sînt convocați pe data de 4.05.1990, orele 11, la Primăria Municipiului Arad, în sala nr. 70.

Șef comisie reconstrucție-dezvoltare
ec. TĂNASE REMUS

cinematografe

DACIA: Lovitură în Italia. Orele: 9,30, 11,45, 14, 16, 18, 20.

STUDIO Nava lui Yang. Orele: 10, 12, 14, 16, 18, 20.

MUREȘUL: Tik... tik... tik... Orele: 10, 12, 14, 16, 18, 20.

ARTA: De ce are vulpea coadă. Orele: 9, 11, 13, 15, 17, 19.

PROGRESUL: Succes Charley. Orele: 16, 18, 20.

SOLIDARITATEA: Felix și Otilia. Seriile I și II. Orele: 17, 19.30.

GRĂDIȘTE: Mitică Popescu. Orele: 16, 18.

televiziune

Joi, 3 mai
TVRL

10,00 Actualități, 10,10 Preuniversitaria, 11,15 „Tot aurul din lume" f. fr.-it., 12,40 Desene animate, 13,10 Studioul electoral, 13,30 Actualități, 15,00 Muzică populară, 15,20 Panoramic economic, 15,40 Sărbătoarea națională a Poloniei, 17,05 Adevărul literar și artistic, 18,05 Mica publicitate pe micul ecran, 18,10 Studioul electoral, 19,10 Desene animate, 19,30 Actualități, 20,30 Invitatul emisiunii, 21,30 Reflector, 21,35 „Întoarcerea lui Vodă Lăpușneanu", f. rom. partea I, 23,05 Studioul electoral, 23,25 Actualități, 23,40 Tele-top.

Budapesta I

8,25 Gimnastică, 8,30 „Cai și călăreți", 9,50 Știri, 9.55 Jurnal din Parlament, 16,35 Știri, 16,45 Fotbal englez, 18,00 Emisiune pentru tineri, 18,10 Canalul trei, 18,55 Cosmos, 20,05 Poveste, Anunțuri, Știri, 21,05 „Vecinii", 21,40 Jurnal din Parlament, 22,00 În spatele știrilor, 23,23 Muzică la cerere, 23,55 Știri.

Budapesta II

18,00 Știri, Torpedo, 19,00 Telesport, 19,25 Pentru copii, 20,00 Film, 22,00 Știri, 23,30 Prizonierii paradisului, 0,20 Film engl.

Belgrad I

9,20 Calendar TV, Pentru copii, Teleșcoală, 13,40 În reluare, 15,50 Știri, 16,00 Jurnal TV, 18,20 Învățînd, 19,20 Concurs, 19,50 Documente, 20,30 Jurnal TV, 20,53 Sportul zilei, 21,00 Magazin, 22,05 Concurs, 23,20 Jurnal TV, 23,45 Noapte bună, 1,45 Știri.

Belgrad II

18,45 Știri, Calendar TV, 19,00 Emisiunea studioului din Zagreb, 19,20 În direct , 20,30 Jurnal TV, 20,50 În direct (sport), 22,30 Cavalcada, 22,45 Orizont, 23,25 Film.

LIGA APĂRĂRII DREPTURILOR OMULUI

invită pe toți cei interesați să se constituie într-o filială a Ligii în județul Arad, să contacteze următoarele numere de telefon: 48126 și 18404.

Reamintim că scopul Ligii Apărării Drepturilor Omului este apărarea, prin toate mijloacele legale, a persoanelor lezate în drepturile lor civile, politice, economice, sociale și culturale, de către oricine și sub orice formă. (713)

INTREPRINDEREA „ARĂDEANCA" ARAD

Str. Pădurii nr. 2—4

încadrează de urgență:

— 40 lăcătuși pentru a-i califica în meseria de operator mase plastice la gelifiere.

Cursul are o durată de 4 luni. În această perioadă încadrarea va fi de 2 014 lei, urmînd ca la terminarea cursului să fie între 2 336—2 581 lei.

Plata se face în acord, posibilitățile de cîștig fiind mult mai mari.

Activitatea de gelifiere este încadrată în grupa a II-a de muncă, ceea ce înseamnă creșterea vechimii în muncă cu 25 la sută din timpul efectiv lucrat.

De asemenea, operatorii mase plastice de la gelifiere beneficiază de spor pentru condiții grele de muncă, un procent de 15 la sută din încadrare.

— 6 lăcătuși pentru activitatea întreținere;
— tinichigii, categ. 2—4;
— rectificatori, categ. 3—5.

De asemenea, organizează concurs în data de 8 mai, ora 11, pentru ocuparea următoarelor posturi:

— inginer electronist;
— economist pentru probleme de marketing;
— merceolog principal pentru aprovizionare;
— maistru textilist pentru secția finisaj.

Informații suplimentare la telefon 13460, interior 27. (719)

COOPERATIVA „VREMURI NOI" ARAD

Str. Cozia nr. 2

Încadrează urgent:
— un maistru timplar,
— un timplar mecanic categ. 4-6. (696)

Toți membrii A.Ch.R. care doresc să participe la EXPOCACIB Arad din 10 iunie 1990 sînt rugați să se prezinte la sediul Asociației chinologice din str. Gojdu nr. 5, astfel: luni, orele 17—19; marți orele17—19; joi, orele 17—19; unde vor primi toate informațiile. (720)

COLECȚIE/ACORD

Adevărul

Cotidian independent al județului Arad

ANUL II | Nr. 105 | Vineri, 4 mai 1990 | 8 pagini 1 leu

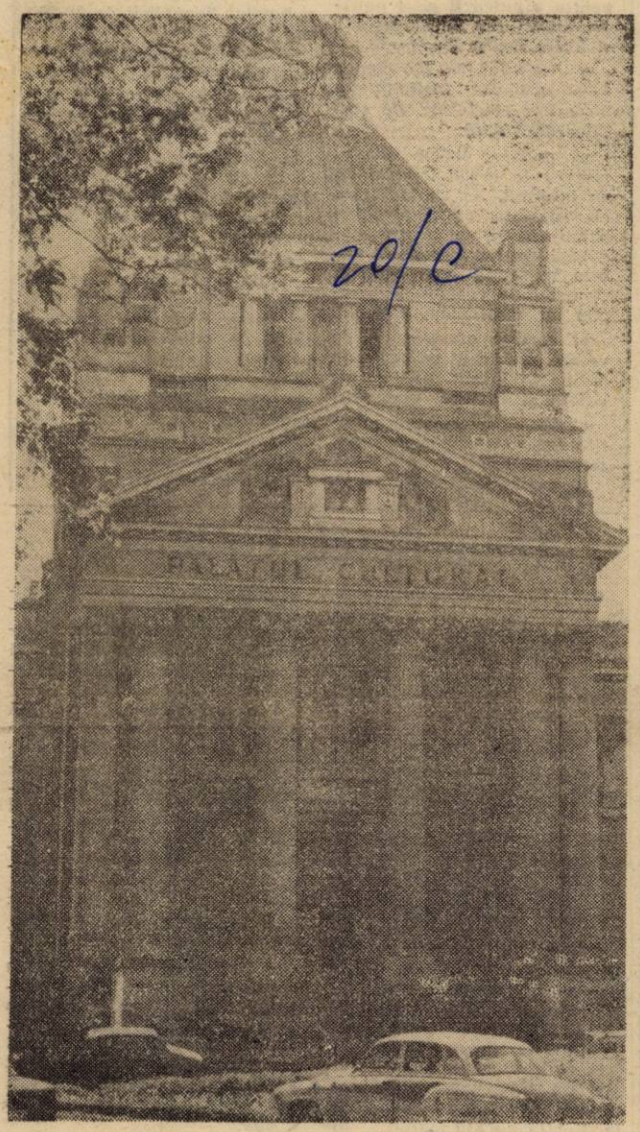

Lăcașul culturii... ...văzut de AL. MARIANUȚ

De la Biroul electoral de circumscripție nr. 2 Arad

• Mai întîi cîteva precizări făcute de domnul judecător Corneliu Ciocu, președintele Biroului electoral de circumscripție nr. 2 Arad:

— Termenul de rezolvare a contestațiilor la listele de candidați pentru Senat, Adunarea Deputaților și Președintele Republicii a fost 2 mai 1990, inclusiv.

— În cursul zilei de ieri 3 mai a.c., partidele și formațiunile politice au avut obligația, potrivit articolului 31, alineatul 4 din Legea Electorală, să comunice oficial Biroului electoral de circumscripție numărul total al candidaturilor rămase definitive pentru alegerile parlamentare.

— În cursul zilei de 5 mai a.c., secțiile de votare din municipiu și județ vor proceda la completarea lor cu cei pînă la 7 membri din rîndul reprezentanților partidelor și formațiunilor politice care au depus liste complete de candidați.

• Pînă la data de 7 mai a.c. Biroul electoral de circumscripție nr. 2 Arad va organiza o discuție cu președinții secțiilor de votare și cu locțiitorii acestora în legătură cu organizarea activității în cadrul secțiilor precum și în legătură cu atribuțiunile și obligațiile care le au în asigurarea bunei desfășurări a activității secțiilor de votare.

• 10 mai a.c. este termenul pînă la care se vor tipări buletinele de vot.

• Din Legea Electorală:

CONSTANTIN SIMION

(Cont. în pag. a II-a)

TELEX

CONTESTAȚII RESPINSE

În conformitate cu prevederile art. 41, alin. 3—5 din Decretul-Lege nr. 92 din 14 martie 1990 pentru alegerea Parlamentului și a Președintelui României, Curtea Supremă de Justiție a înregistrat și soluționat, în intervalul 24 aprilie —2 mai 1990, un număr de 39 dosare cu 47 contestații privind candidaturile la funcția de Președinte al României.

Din numărul total de contestații, 15 s-au referit la candidatura domnului Ion Iliescu, 14 la candidatura domnului Radu Cîmpeanu și 18 la candidatura domnului Ion Rațiu.

Toate contestațiile au fost judecate cu participarea procurorului, în ședințe publice, în termen legal de 3 zile.

Contestațiile au fost respinse prin hotărîri definitive și executorii, ce au fost comunicate celor interesați în 24 de ore de la pronunțare.

(Rompres)

NICU CEAUȘESCU VA FI JUDECAT LA SIBIU

Tribunalul Militar Teritorial București, instanță investită cu judecarea procesului fostului prim-secretar al Comitetului județean Sibiu al P.C.R., Ceaușescu Nicu, acuzat de săvîrșirea infracțiunilor de genocid și nerespectarea regimului armelor și muniției, a fixat primul termen de judecată pentru data de 26 mai, ora 9.

Judecarea procesului va avea loc în municipiul Sibiu.

(Rompres)

PROPUNERE

• Comisia C.E.E. a propus ca programul de ajutor comunitar pentru Polonia și Ungaria să fie extins la alte 5 țări din centrul și estul Europei, informează agenția Associated Press. Comisia, care coordonează ajutorul guvernelor celor 12 țări comunitare, a dat publicității o declarație, potrivit căreia programul elaborat inițial pentru Polonia și Ungaria va include, de asemenea, Bulgaria, Cehoslovacia, R.D.G., România și Iugoslavia.

Ne-ați scris, vă răspundem

Astăzi, în dialog cu cititorii de la sate

Printre numeroasele scrisori pe care le primim zilnic la redacție, ne sosesc multe de la cititorii noștri din localitățile rurale ale județului. Oamenii ne scriu despre gîndurile și frămîntările lor, despre problemele lor, probleme din rîndul cărora cea a pămîntului se detașează cu prioritate. Unii dintre semnatarii scrisorilor împărtășesc ideile, opiniile exprimate în artcolele noastre. Alții, dimpotrivă, exprimă puncte de vedere diferite, criticîndu-ne pentru pozițiile adoptate în unele dintre aceste articole. Ținem însă să-i asigurăm pe toți cei ce ne scriu că, indiferent de conținut, tuturor scrisorilor pe care le primim le acordăm aceeași atenție. De altfel, unora dintre aceste scrisori, care ridică probleme de interes mai larg, le vom răspunde prin intermediul ziarului nostru, sub această formă de dialog.

• **Aurică Sîrb, în numele unui grup de țărani din satul Toc, comuna Săvîrșin:** Prețul lucrărilor agricole pe care le execută secțiile SMA pentru sectorul particular au fost stabilite între timp de Ministerul Agriculturii, iar lista cu aceste tarife poate fi consultată la orice unitate pentru mecanizarea agriculturii.

• **Ileana Cosma, Caporal**

Rubrică realizată de: MIRCEA CONTRAȘ

(Cont. în pag. a II-a)

Personalul 2621 n-a mai plecat...

Încă din noaptea de 22 spre 23 decembrie, în municipiul Arad, și probabil nu numai aici, stăruia o întrebare: cine a comis actele teroriste din Arad? În măsura în care vom dispune, nu de bănuieli, supoziții sau ipoteze, ci de mărturii și probe materiale certe în acest sens, vi le vom face cunoscute. Subliniem că reluarea ciclului de articole pe această temă ne-a fost înlesnită de materialele adunate cu multă trudă de un colectiv de ofițeri de la M.Ap.N. Plecînd de la aceste materiale am intervievat mai mulți participanți la evenimentele care au avut loc în vecinătatea unității militare din Gai.

Iată prima relatare. Ea aparține domnului **maior Aristică Popescu,** comandantul unității militare nr. 01286:

„În prima noapte după victoria Revoluției din Decembrie 1989, — în 22 spre 23 — cu toate că fuseseră atacate numeroase obiective civile și militare din municipiu, la noi în unitate și în jurul unității a fost liniște în sensul că nu am fost atacați. Primul atac a avut loc în seara zilei de 23 decembrie, dinspre calea ferată Arad—

Pe urmele actelor teroriste din Arad

Pecica. Am răspuns cu foc de arme automate. După circa două ore am fost atacați și dinspre cartierul Gai. Zgomotul armelor atacatoare era diferit de cel al armelor din dotarea armatei; detunătura era mai slabă iar tonalitatea mai înaltă. Atacurile au continuat pînă la ora 4 dimineața. În noaptea de 24 spre 25 decembrie atacul a fost reluat în jurul orei 19, de astă dată din partea de nord. Apoi a continuat din aceleași sectoare ca în noaptea precedentă. Înainte de ivirea zorilor a avut loc un atac simultan din toate punctele. A fost cea mai grea noapte deoarece primisem informații că vom fi atacați și de blindate. Evident, am luat măsuri pentru a riposta".

După această relatare domnul maior ne-a rugat să adăugăm că „după Revoluție a fost reluat procesul de instrucție cu intensitate maximă, unitatea avînd asigurate, la ora actuală, și condițiile materiale pentru îndeplinirea oricărei misiuni ce i-ar fi încredințate".

Acarul Ioan. Nădăban intrase în tura de noapte la cabina din vestul stației Arad vest (Gai). „Pe la ora 23-23,20 am început să fac parcursul pentru personalul 2621

T. PETRUȚI

(Cont. în pag. a II-a)

Oameni,

deschideți ochii și priviți Lumina.
Nu vă fie teamă s-o striviți între pleoape.
Închinați-vă soarelui și binecuvîntați Răsăritul.
Oameni, deschideți ochii și risipiți Întunericul.

Fie-vă teamă de veșnicia lui.
Întinde-ți mîinile și îmbrățișați semenii.
Nu vă fie teamă să-i mîngîiați peste suflete.
Respirați frumusețe, dăruiți-vă vise, zămisliți bucuria,
Oameni,
întindeți palmele și semnănați flori, speranțe și pîine.
Și nu vă fie teamă apoi, să rutind țărîna.
Limpeziți-vă trupurile cu dragoste, setea cu cîntec și foamea cu Limba Română.
Deschideți-vă inimile și IUBIȚI-VĂ,
OAMENI!

DORINA DARIE

Astăzi, în dialog cu cititorii de la sate

(Urmare din pag. 1)

Alexa: Aveți dreptul la atribuirea unui teren în folosință de pînă la 5.000 m.p. Ținînd seama de situația grea în care vă aflați, rugăm și noi conducerea CAP să soluționeze cererea dvs. deopotrivă în spiritul Decretului-lege nr. 42/1990 și al omeniei românești.

● **Ioan Rechițan, Bătuța nr. 92:** Răspunsul la întrebarea dvs. l-am formulat cu ajutorul domnului Sterian Dicu, jurist la Uniunea cooperației agricole Arad. Așadar, membru cooperator este persoana care are cerere de înscrierea în CAP, chiar dacă nu a păstrat continuitatea în muncă; persoana care lucrează în CAP și are această calitate; pensionarii CAP; mecanizatorii care au dublă calitate (mecanizatori și cooperatori); specialiștii agricoli precum și alte categorii de personal care lucrează în CAP pe bază de cerere de înscriere. De menționat că toți aceștia trebuie să fi fost aprobați de adunarea generală a cooperatorilor din unitatea respectivă.

● **Iosif Munteanu, Bata, nr. 154:** Așa cum însăși dvs. scrieți, prin jertfa tinerilor, Revoluția a înlăturat dictatura și ne-a redat libertatea de care ne putem bucura acum cu toții. Numai că libertatea presupune respectarea legii, deci și a Decretului-lege nr. 42/1990 privind unele măsuri pentru stimularea țărănimii. Chiar dacă aceste măsuri nu sînt cele mai bune posibile, legea — bună sau rea — e totuși lege (chiar provizorie fiind) și ea trebuie respectată. Este dealtfel și spiritul în care am scris articolele la care vă referiți, și în care nu neam propus nici pe departe „să lovim în țărani". Și noi, ca și dvs., credem că pămîntul trebuie să reintre în proprietatea celor ce l-au muncit de veacuri.

Nu putem fi însă de acord cu dvs. atunci cînd referindu-vă la specialiști, spuneți: „Oare nu aceștia au distrus agricultura? Credeți dvs. că aceștia o vor redresa mai bine ca noi, țăranii?" Pentru ruinarea agriculturii (și a țărănimii în general) nu specialiștii se fac vinovați (evident, nu discutăm excepțiile) ci politica comunistă dusă vreme de decenii, iar în redresarea agriculturii specialiștii vor avea, fără îndoială, un cuvînt greu de spus. Asta chiar și (sau mai ales) în perspectiva privatizării agriculturii. Mai scrieți-ne.

● **Un grup de „colectiviste" din Berindia:** Într-adevăr ne-a trebuit puțină răbdare ca să parcurgem cele 7 pagini și jumătate ale scrisorii dvs. cu argumente în favoarea „desființării" CAP-ului. Mult mai mult timp ne-ar trebui însă ca să înțelegem de ce credeți dvs. că „de nume" (semnătură — n.a.) nu este nevoie, că este prea bătător la ochi" (?!) Dacă este „bătător la ochi", de ce ne-ați mai scris? Oricum, am reținut invitația de a veni în micul sat Berindia unde — ne asigurați — vom fi bine primiți. Mulțumim, vom veni. Dar pe cine să căutăm?

● ***: Din Olari ne scrie „un dezinteresat" (oare?) căruia în mod normal, avînd în vedere anonimatul nu ar trebui să-i răspundem. Dacă o facem totuși e pentru că, dincolo de acuzațiile aduse fostului președinte al CAP din localitate, ridică și o problemă de interes mai larg, și anume un apel către dl. primar Mihai Radu de a dispune ca „o persoană competentă și de bună credință să se deplaseze la Olari pentru ca împreună cu noua conducere (a CAP — n.a.) să contribuie la buna desfășurare a lucrărilor ce trebuiesc făcute în acest început de primăvară". Stăm însă și ne întrebăm: să nu mai existe la Olari nici un specialist în a cărui profesionalism oamenii locului să aibă încredere? Parcă nu ne vine a crede.

★

Înainte de a încheia dialogul nostru de astăzi, o invitație: stimați cititori de la sate, așteptăm în continuare scrisorile dvs. Nu uitați însă, să le iscăliți.

De la Biroul electoral

(Urmare din pag. 1)

Art. 35: „Contestațiile asupra modului de constituire și asupra componenței birourilor electorale ale secțiilor de votare se soluționează de către Biroul electoral de circumscripție (respectiv nr. 2 Arad — n.n.) în termen de cel mult 3 zile de la înregistrare, iar soluția rămîne definitivă".

● Potrivit articolului nr. 38 din aceeași lege **nu pot fi membri în birourile electorale ale secțiilor de votare persoanele care candidează în alegeri, precum și cei care nu îndeplinesc condițiile pentru a putea fi aleși potrivit articolului 10, aliniatul 1 și 2 din Legea Electorală.**

● Articolul 36 din Legea Electorală sau: **atribuțiunile birourilor electorale ale secțiilor de votare:**

a) primesc listele electorale de la organele care le-au întocmit, iar de la Biroul electoral de circumscripție buletinele de vot pentru alegătorii care urmează să voteze la secția de votare, ștampila de control și ștampila cu mențiunea „votat";

b) conduc operațiunile de votare, iau toate măsurile de ordine în localul secției de votare și în jurul acestuia;

c) fac numărătoarea voturilor și consemnează rezultatul votului;

d) rezolvă întîmpinările referitoare la propria lor activitate;

e) înaintează birourilor electorale de circumscripție procesele verbale cuprinzînd rezultatul votării împreună cu contestațiile depuse;

f) predau, cu proces verbal, judecătoriei din raza lor teritorială buletinele de vot întrebuințate și necontestate, precum și cele anulate, ștampilele și celelalte materiale necesare votării.

CETĂȚENI ȘI CETĂȚENE,

● **Consultați publicațiile privind delimitarea și numerotarea secțiilor de votare de pe raza municipiului și județului Arad pentru alegerea Parlamentului și a Președintelui Republicii de la 20 mai 1990!**

● **Verificați corectitudinea înscrisurilor din listele electorale afișate la secțiile de votare, respectiv: numele și prenumele, vîrsta și domiciliul alegătorilor. La fiecare secție de votare se află numai listele pentru alegătorii care votează la secția respectivă!**

● **REȚINEȚI:**

Orice problemă care se ridică în legătură cu listele de votare(contestații, adeverințe) se rezolvă de către primării (municipală, orășenești și comunale) și nu de către Biroul electoral de circumscripție nr. 2 Arad! Aceasta întrucît primăriile sînt organele care au întocmit și afișat listele de alegători!

Personalul n-a mai plecat...

(Urmare din pag. 1)

spre Pecica, care urma să oosească din Arad la ora 23,50 și să plece după un minut — ne relatează interlocutorul. Începuse focul la aeroport, de aici se vedea bine. În același timp de pe terasamentul căii ferate — de la o distanță de 200-250 metri de cabină, punct situat chiar în fața porții unității militare — din două locuri se trăgea cu arme automate — am văzut focul la gura țevii — spre poarta unității. Militarii au răspuns cu foc automat. Cei care au tras de pe terasament, sau alții, nu știu, au venit în spatele cabinei în care eram eu și au tras și de aici către unitatea militară. Dimineața am găsit tuburile de la cartușe. Și încă ceva: între orele 1,30-2,00, dintr-o mașină care venea dinspre Pecica (se vedea bine, deoarece militarii au luminat împrejurimile cu rachete), de asemenea, s-a deschis foc asupra unității militare".

De la o seamă de cetățeni care locuiesc în strada I. Cîmpineanu, stradă situată între cartierul Gai și unitatea militară, numeroase alte relatări dintre care — deoarece, cu mici detalii, sînt identice — reproducem doar una, pe cea a domnului Ioan Palfi: „În seara de 23 decembrie, pe la ora 21,30, cînd am fost la grajd, am văzut în fața casei trei indivizi care stăteau de vorbă. Erau niște oameni bine făcuți. După circa 20 de minute, din același loc au început să tragă spre unitatea militară. Aveau arme automate cu cadență mare și cu zgomot diferit de cele militare — zgomot mai mic și mai ascuțit. Militarii au răspuns cu foc și mi-au găurit toată casa".

O altă relatare aparține doamnei Peter Edith din strada Nouă, stradă paralelă cu str. I. Cîmpineanu și a căror grădini comunică între ele: „În noaptea de 23 spre 24 decembrie, între orele 1 și 2 au intrat în curte, din grădină, doi indivizi. Aveau niște lanterne foarte puternice. Au luminat casa și au încercat ușa pe care o încuiasem. Apoi s-au așezat de o parte și de alta a magaziei din curte și au început să tragă, foc cu foc, înspre unitatea militară".

Din relatările prezentate rezultă foarte clar nu numai că s-a executat foc asupra obiectivului militar ci și faptul că au fost văzuți cei care au tras. Evident, nu au fost capturați dar, după alte relatări, unul dintre ei a fost rănit sau chiar ucis. În negura nopții însă, cu toții au dispărut. Desigur, doriți să aflați cine au fost? Dacă am ști v-am spunel Să mai adăugăm că, în condițiile în care peste linia ferată era o pînză de gloanțe, care au rupt legătura dintre ține și au defectat și semnalizarea la semafor, personalul 2621 cu direcția Pecica n-a mai plecat din gară.

Programul competițiilor sportive

● **FOTBAL. Simbătă, ora 15.30 la Ineu,** are loc meciul: **UTA — Chimica Tîrnăveni.**

Duminică, ora 11, pe stadionul Strungul, se dispută partida: **Strungul Arad — Metalul Bocșa.**

În divizia C, ora 11, au loc meciurile: **Motorul Arad — Petrolul Arad, Șoimii Lipova — Înfrățirea Oradea.**

● **RUGBY. Duminică,** ora 9, pe terenul FZ se dispută meciul: **CSS Gloria Arad — CSS Steaua București** (Div. Jun.).

Luni, 7 mai, ora 16, la sediul Direcției județene a sportului are loc lectoratul colegiului județean al antrenorilor și instructorilor de fotbal.

Înfrățire

În urma vizitei din luna ianuarie a unor ziariști italieni în județul Arad, în zilele de 28, 29 și 30 aprilie comuna Semlac a primit un grup de 55 persoane din comuna Fai della Paganella, provincia Trento din Italia. Cu acest prilej, cele două comune aflate la mii de kilometri una de cealaltă, dar legate prin sîngele latin, s-au înfrățit. Oaspeții au adus în dar primăriei din Semlac o serie de aparate tehnice — mașină de scris electrică, calculator — și semințe de plante furajere. De asemenea, școlii din comună i-au fost oferite 2.500 mărci pentru dezvoltarea bazei tehnico-materiale. Legăturile de prietenie între cele două comune înfrățite vor continua și prin vizita, în luna septembrie, a unui grup de locuitori ai Semlacului în comuna Fai della Paganella.

CORNEL ARDELEAN,
președintele CPUN
al comunei Semlac

televiziune

Vineri, 4 mai 1990
TVRL

10,00 Actualități, 10,10 Muzică populară, 10,30 „Întoarcerea lui Vodă Lăpușneanu" f. rom., partea I, reluare, 11,40 Mica publicitate pe micul ecran, 11,50 Adevăruri de care avem nevoie, 12,20 Studioul electoral, 12,40 Actualități, 13,00 Tenis: România — Anglia, în Cupa Davis, transmisiune directă, 19,30 Actualități, 20,15 Semnal, 20,30 Enescu — Luceafărul muzicii românești, 21,10 „Întoarcerea lui Vodă Lăpușneanu", f. rom. ultima parte, 22,20 Gaudeamus, 23,20 Studioul electoral, 23,40 Actualități, 23,55 Societatea de mîine din perspectiva economiștilor.

TL Arad transmite după terminarea programului postului național: Curier medical, Secvențe, secvențe, Aflăm de la Primărie, Tribuna electorală, Actualitatea economică.

Budapesta I

8,55 Știri, Gimnastică, 9,05 Cai și călăreți, 9,55 Secole maghiare, 10,15 „Provincialii", f. chinezesc, 11,40 Știri, 16,35 Știri, 16,50 Serial, 18,00 Vineri după-amiaza, 20,10 Poveste, Anunțuri, Știri, 21,05 Show Kovacs Kati, 21,55 Panorama, 22,55 Aveți 5 minute, 23,00 Jocul spionilor, 0,10 Știri.

Budapesta II

18,00 Știri, TV 2, 18,45 Torpedo, 19,00 Telesport, 19,25 Pentru copii, 20,00 Film american 21,27 Auto, 22,00 Știri TV 2, La închiderea ediției, 23,45 „Bărbatul cu pelerină neagră", film brazilian, 1,30 TV 2.

Belgrad I

9,20 Calendar TV, Pentru copii, Teleșcoală, 10,30 Știri, Teleșcoală, 13,30 Știri, În reluare, 14,45 Teleșcoală, Știri, În reluare, 18,00 Jurnal TV, 18,20 Învățînd, 19,20 Concurs, 19,40 Filme scurte, 20,30 Jurnal TV, 20,53 Sportul zilei, 21,00 Film 22,00 Varietăți, 22,45 Jurnal TV, Noapte bună.

Belgrad II

18,30 Știri, Calendar TV, 19,00 Emisiunea studioului Zagreb, 19,20 În direct, 20,30 Jurnal TV, 21,00 Film document, 21,50 Cavalcada, 23,00 Film.

Actualitatea cotidiană

● **OJT** organizează excursii în URSS după cum urmează: în perioada 23.06.—2.07 a.c. (cu avionul pe traseul: Moscova — Murmansk — Leningrad — Novgorod — Moscova) la prețul de 6.882 lei (din care 80 ruble); în perioada 17. 07—7.08. a.c. (pe traseul: Moscova — Soci — Moscova) la prețul de 9.000 lei (din care 168 ruble); în perioada 18-29. 06. a.c. (cu trenul pe traseul: Kiev — Harkov — Tbilisi — Erevan — Kiev) la prețul de 6.525 lei (din care 80 ruble); în perioada 7.06. a.c. (cu trenul pe traseul: Kiev — Chișinău) la prețul de 3.989 lei (din care 56 ruble); în perioada 24.05—3.06 a.c. (cu avionul și trenul pe traseul: Moscova — Erevan — Baku — Kiev) la prețul de 6.650 lei (din care 80 ruble).

● **De asemenea, OJT organizează excursii cu autocarul la Kecskemet (Ungaria) în perioadele 21-21 și 29-30 mai a.c. Preț informativ 1.300 lei (din care 200 forinți).**

● În ziua de 23 februarie 1990, s-a constituit „Societatea ornitologică Română", organizație profesional-științifică apolitică, avînd ca scop promovarea cercetărilor ornitologice în vederea aprofundării cunoștințelor despre răspîndirea, ecologia, etologia și protecția păsărilor din România.

Persoanele care doresc să adere la „Societatea ornitologică Română", indiferent de profesiunea de bază, sînt invitate să se adreseze la următorii: Dan Munteanu, Centrul de Cercetări Biologice, str. Republicii nr. 48, 3400 Cluj, telefon 951/18084 și Peter Werber, Muzeul Municipal Mediaș, str. Viitorului nr. 46, 3125 Mediaș, telefon 928/11299, 14036.

● **Casa de ajutor reciproc a pensionarilor organizează pentru membrii săi o excursie la Stîna de Vale în perioada 16-17 mai 1990. Se servesc trei mese, cost 245 lei. Plecarea cu autocarul în ziua de 16 mai a.c. orele 8, din fața sediului CARP.**

● Universitatea cultural-științifică, Bulevardul Revoluției nr. 78, etaj 1, recrutează urgent profesori de limba italiană. Oferte, orele 10-13, telefon 19980.

Rubrică realizată de:
V. FILIP

concerte

Filarmonica de Stat Arad, prezintă vineri, 4 mai 1990, ora 18, în sala Palatului Cultural un medalion LUDWIG van BEETHOVEN — Dirijor — DORIN FRANDEȘ, solist — DAN ATANASIU. — În program: — Uvertura „Inaugurarea casei", Concertul nr. 5 pentru pian și orchestră „IMPERIALUL", Simfonia a II-a. Biletele se găsesc la casieria Palatului Cultural.

PROIECT Decret – Lege privind soluţionarea conflictetor colective de muncă şi exercitarea dreptului la grevă

CONSILIUL PROVIZORIU DE UNIUNE NAŢIONALĂ DECRETEAZĂ:

CAPITOLUL I

DISPOZIŢII GENERALE

Art. 1. — Libertatea muncii este un drept fundamental al tuturor cetăţenilor României.

Art. 2. — Exercitarea dreptului la muncă este garantat de legile ţării. Împiedicarea unui salariat, în orice mod, de a munci sau constrîngerea lui să muncească constituie infracţiune şi se pedepseşte în conformitate cu prezentul Decret-lege.

Se recunoaşte salariaţilor dreptul la grevă în condiţiile prezentului Decret-lege.

Art. 3. — Conflictele colective de muncă ivite între salariaţi şi unitate în legătură cu desfăşurarea raporturilor de muncă se soluţionează potrivit prevederilor prezentului Decret-lege.

Art. 4. — În conflictele colective de muncă salariaţii sînt reprezentaţi de sindicate.

Dacă în unitate nu s-a constituit un sindicat, pentru susţinerea propriilor interese în cazul unor conflicte colective de muncă, salariaţii îşi vor alege reprezentanţii lor.

CAPITOLUL II

CONCILIEREA CONFLICTELOR COLECTIVE DE MUNCĂ

Art. 5 — În toate cazurile în care într-o unitate există premisele declanşării unui conflict colectiv de muncă, organul sindical sau, în lipsa acestuia, reprezentanţii aleşi ai salariaţilor vor sesiza conducerea unităţii despre această situaţie.

Sesizarea se face în scris cu arătarea obiectului, conflictului, inclusiv motivarea acestuia, precum şi a propunerilor de soluţionare.

Art. 6. — Conducerea unităţii are obligaţia de a răspunde organului sindical sau, în lipsa acestuia, reprezentanţilor salariaţilor în termen de cel mult 3 zile de la primirea sesizării, cu precizarea punctului de vedere pentru fiecare dintre revendicările formulate.

Art. 7. — În situaţia în care unitatea nu a răspuns la toate revendicările formulate sau, deşi a răspuns, nu s-a realizat un consens, se poate declanşa conflictul colectiv de muncă.

Art. 8. — Pentru soluţionarea pe cale amiabilă a conflictului colectiv de muncă, într-o primă fază, se procedează la concilierea punctelor divergente între sindicat sau, după caz, reprezentanţii salariaţilor şi conducerea unităţii în prezenţa reprezentantului Ministerului Muncii şi Ocrotirilor Sociale.

Art. 9. — În vederea concilierii conflictului colectiv de muncă, sindicatul sau, după caz, reprezentanţii salariaţilor vor sesiza Ministerul Muncii şi Ocrotirilor Sociale prin organele sale teritoriale — direcţiile de muncă şi ocrotiri sociale.

Art. 10. — Sesizarea pentru concilierea conflictului colectiv de muncă se formulează în scris şi va cuprinde, în mod obligatoriu, menţiuni cu privire la:

a) unitatea la care s-a ivit conflictul colectiv de muncă, cu indicarea sediului şi a numelui conducătorului;

b) obiectul conflictului colectiv de muncă;

c) precizarea îndeplinirii cerinţelor prevăzute de art. 5 şi 6 din prezentul Decret-lege;

d) indicarea persoanelor delegate să reprezinte salariaţii la conciliere.

Sesizarea se depune în două exemplare la Direcţia de muncă şi ocrotiri sociale judeţeană sau a municipiului Bucureşti şi trebuie să fie datată şi semnată de organul sindical indicat de statut sau după caz, de reprezentanţii salariaţilor.

Art. 11. — Pentru susţinerea intereselor lor la conciliere, salariaţii care au hotărît declanşarea grevei aleg o delegaţie formată din 2—5 persoane. Delegaţii vor fi împuterniciţi în scris de sindicat sau, după caz, de reprezentanţii salariaţilor.

În mod excepţional, cînd natura activităţii unităţii o impune, delegatul Ministerului Muncii şi Ocrotirilor Sociale poate stabili ca la conciliere să participe un număr mai mare de delegaţi din partea salariaţilor.

Poate fi aleasă ca delegat al salariaţilor orice persoană salariată a unităţii de cel puţin 6 luni sau de la înfiinţarea acesteia, dacă unitatea nu are 6 luni de la înfiinţare, şi care a împlinit vîrsta de 21 de ani, nu a fost condamnată pentru nerespectarea prevederilor prezentului Decret-lege sau pentru săvîrşirea vreuneia dintre infracţiunile prevăzute în Anexa nr. 1, chiar dacă a fost graţiată ori nu i s-a aplicat una din pedepsele complementare prevăzute de art. 64, alin. 1, lit. a), c) din Codul penal.

Art. 12. — După primirea sesizării, delegatul Ministerului Muncii şi Ocrotirilor Sociale are obligaţia să ia măsuri pentru:

a) comunicarea sesizării către conducătorul unităţii, în termen de 48 de ore de la primire;

b) chemarea părţilor la procedura de conciliere la un termen ce nu poate depăşi 7 zile de la înregistrarea sesizării.

Art. 13. — Pentru susţinerea punctului de vedere al unităţii la conciliere va participa un număr egal de reprezentanţi cu cel al salariaţilor.

Art. 14. — Concilierea poate avea loc la sediul Ministerului Muncii şi Ocrotirilor Sociale ori al Direcţiei de muncă şi ocrotiri sociale sau, dacă părţile sînt de acord, într-un alt loc stabilit de acestea.

Art. 15. — Lucrările şedinţelor de conciliere a conflictelor colective de lucru sînt conduse de delegatul Ministerului Muncii şi Ocrotirilor Sociale.

Art. 16. — La data fixată pentru conciliere, delegatul Ministerului Muncii şi Ocrotirilor Sociale va verifica împuternicirile delegaţiilor şi va încerca să realizeze concilierea.

Susţinerile părţilor, precum şi rezultatul dezbaterilor se consemnează într-un proces-verbal, semnat de către delegaţii salariaţilor şi de conducerea unităţii sau delegatul acesteia şi de delegatul Ministerului Muncii şi Ocrotirilor Sociale.

Procesul-verbal se întocmeşte în trei exemplare, cîte unul pentru delegaţii salariaţilor, conducerea unităţii şi delegatul Ministerului Muncii şi Ocrotirilor Sociale.

Art. 17. — În cazul în care în urma dezbaterilor se ajunge la un acord, acesta este obligatoriu pe întreaga durată stabilită şi pentru toate părţile conflictului colectiv de muncă.

Acordul realizat va fi adus la cunoştinţa salariaţilor de organul care a făcut sesizarea pentru efectuarea procedurii de conciliere.

Art. 18. — Pentru cazurile în care concilierea nu a reuşit, procesul-verbal prevăzut la art. 16, alin. 2 va cuprinde revendicările rămase nesoluţionate şi punctele de vedere ale fiecărei părţi.

CAPITOLUL III

EXERCITAREA DREPTULUI LA GREVĂ

Art. 19. — Greva poate fi declanşată numai dacă în prealabil au fost epuizate toate posibilităţile de reglementare a conflictului colectiv de muncă prin procedura concilierii.

Greva constă în încetarea colectivă şi voluntară a lucrului şi poate fi declanşată dacă există acordul a cel puţin jumătate din numărul total al salariaţilor şi a fost adusă la cunoştinţa conducerii unităţii de iniţiatori cu 3 zile înainte.

Greva poate fi de avertisment sau propriu-zisă. Greva propriu-zisă va fi întotdeauna precedată de greva de avertisment. Greva de avertisment nu poate depăşi 2 ore.

Greva cu caracter politic este interzisă.

Art. 20. — În situaţii deosebite în care sînt puse în pericol drepturile inalienabile ale salariaţilor sau ale sindicatelor, cu acordul federaţiilor, confederaţiile sindicale pot organiza greve generale.

În cazul organizării grevei generale este aplicabilă procedura de conciliere prevăzută la cap. II din prezentul Decret-lege.

La soluţionarea revendicărilor va participa şi un reprezentant al guvernului.

Art. 21. — La luarea hotărîrii de declanşare a grevei, organizatorii urmează să aibă în vedere natura şi volumul revendicărilor, în raport cu pagubele care pot fi antrenate de grevă, cît şi riscul pe care şi-l asumă dacă greva este declarată ilegal.

Art. 22. — Greva este organizată şi condusă de organul sindical sau reprezentanţii salariaţilor.

Greva va fi anunţată prin afişe şi anunţuri repetate, inclusiv prin intermediul mijloacelor de comunicare în masă.

Durata grevei se stabileşte de organizatori.

Art. 23. — Salariaţii aflaţi în grevă trebuie să se abţină de la orice acţiune de natură să împiedice continuarea activităţii de către cei care nu participă la grevă.

Art. 24. — Organizatorii grevei împreună cu conducătorul unităţii au obligaţia ca pe durata acesteia să protejeze bunurile unităţii şi să asigure funcţionarea continuă a utilajelor şi instalaţiilor, ocrotirea vieţii, integrităţii corporale, a sănătăţii oamenilor, precum şi a măsurilor pentru prevenirea pagubelor ce pot fi aduse unităţii ca urmare a grevei.

Art. 25. — Pe durata grevei, conducătorul unităţii nu poate fi împiedicat să-şi exercite funcţiile sale, de salariaţii aflaţi în grevă sau de organizatorii acesteia.

Art. 26. — Participarea la grevă este liberă. Nimeni nu poate fi constrîns să participe la grevă sau să refuze să participe.

Salariaţii care nu participă la grevă sau au renunţat să mai participe nu pot fi împiedicaţi să lucreze dacă aceasta este posibil potrivit condiţiilor de la locul de muncă.

Persoana care, prin ameninţări ori violenţă, împiedică sau obligă ori încearcă să împiedice sau să oblige pe o altă persoană să participe la grevă ori să muncească în timpul sau cu ocazia grevei se sancţionează potrivit prevederilor prezentului Decret-lege.

Art. 27. — Participarea la grevă cu respectarea dispoziţiilor prezentului Decret-lege nu reprezintă o încălcare a obligaţiilor de serviciu ale salariaţilor şi nu poate avea consecinţe negative pentru greviştii.

Pe durata grevei, salariaţii îşi menţin toate drepturile ce decurg din raportul de muncă, cu excepţia dreptului la salariu şi la sporuri la salariu.

Salariatul care nu participă la grevă şi este împiedicat să lucreze datorită grevei, are dreptul să primească de la unitate echivalentul salariului de care a fost lipsit.

Art. 28. — În timpul grevei, organizatorii pot duce tratative cu conducerea unităţii în vederea satisfacerii revendicărilor care au constituit motivele încetării colective a lucrului.

În cazul în care organizatorii grevei şi conducerea unităţii ajung la un acord, greva încetează.

Art. 29. — În situaţia în care greva a fost declanşată şi nu s-a realizat un acord pentru încetarea acesteia, conducătorul unităţii se poate adresa judecătoriei în raza căreia îşi are sediul unitatea cu o cerere prin care să solicite constatarea neîndeplinirii condiţiilor pentru declanşarea grevei, inclusiv cele prevăzute la art. 21 din prezentul Decret-lege.

Art. 30. — Judecătoria fixează termen pentru soluţionarea conflictului colectiv de muncă, termen care nu poate fi mai mare de 5 zile de la sesizare şi dispune chemarea părţilor.

Art. 31. — Judecătoria examinează conflictul colectiv de muncă şi pronunţă o hotărîre prin care, după caz:

a) respinge sesizarea unităţii;

b) admite sesizarea unităţii şi dispune încetarea grevei.

Împotriva hotărîrii judecătoriei se poate declara recurs la Tribunalul judeţean sau, după caz, al municipiului Bucureşti în termen de 5 zile de la pronunţare.

Hotărîrea judecătoriei pronunţată potrivit alin. 1, lit. b este executorie cu privire la încetarea grevei.

Art. 32. — Judecătoria şi Tribunalul judeţean sau al municipiului Bucureşti soluţionează sesizarea sau, după caz, recursul în complet format, potrivit legii, pentru judecarea litigiilor individuale de muncă.

Judecarea conflictelor colective de muncă se face potrivit Codului de procedură civilă, în măsura în care prin prezentul Decret-lege nu se dispune altfel.

În cazul în care instanţele constată încălcarea condiţiilor prevăzute la art. 29, pot dispune obligarea celor vinovaţi la plata unor despăgubiri, potrivit legii civile.

Toate actele de procedură în această materie sînt scutite de taxă de timbru.

CAPITOLUL IV

DISPOZIŢII FINALE

Art. 33. — Nerespectarea prevederilor art. 2, alin. 2, art. 26, alin. 3 şi art. 36 din prezentul Decret-lege constituie infracţiune şi se pedepseşte cu închisoare de la 3 la 6 luni sau cu amendă de la 2 000—7 000 lei, afară de cazurile în care prin legea penală se prevede o pedeapsă mai gravă.

Art. 34. — Participarea salariaţilor la grevă nu înlătură răspunderea materială, contravenţională, civilă sau penală ,după caz, dacă faptele săvîrşite în timpul grevei atrag, potrivit legii, o asemenea formă a răspunderii juridice.

Art. 35. — Litigiile de muncă pentru soluţionarea cărora legea prevede competenţa materială a organelor de jurisdicţie a muncii nu constituie în sensul prezentului Decret-lege, conflicte colective de muncă.

Art. 36. — Este interzisă declararea grevei în unităţile şi locurile de muncă menţionate în Anexa nr. 2.

Art. 37. — Anexele nr. 1 şi nr. 2 fac parte integrantă din prezentul Decret-lege.

Preşedintele Consiliului Provizoriu de Uniune Naţională
ION ILIESCU

(Cont. în pag. a IV-a)

Decret – Lege privind soluţionarea conflictelor colective de muncă şi exercitarea dreptului la grevă

(Urmare din pag. a III-a)

ANEXA 1

LISTA INFRACŢIUNILOR LA CARE SE REFERĂ ART. 11 ALIN 3 DIN DECRETUL LEGE

I. Infracţiuni prevăzute de Codul penal:

— infracţiunile contra statului, prevăzute de art. 155—157 inclusiv art. 160—165, inclusiv şi art. 167;

— furtul prevăzut de art. 208 şi 209;

— tîlhăria prevăzută de art. 211;

— abuzul de încredere prevăzut de art. 213;

— gestiunea frauduloasă prevăzută de art. 214;

— înşelăciunea prevăzută de art. 215;

— distrugerea prevăzută de art. 217 alin. 4 şi art. 218;

— tăinuirea prevăzută de art. 221, în cazul în care se referă la vreuna dintre infracţiunile menţionate în prezenta listă;

— delapidarea prevăzută de art. 223;

— furtul, tîlhăria, abuzul de încredere, gestiunea frauduloasă, înşelăciunea şi distrugerea în paguba avutului obştesc, prevăzute de art. 224, 225, 227—229 inclusiv şi art. 231;

— tăinuirea în paguba avutului obştesc, prevăzută de art. 234;

— abuzul în serviciu contra intereselor persoanelor şi cel contra intereselor obşteşti prevăzute de art 246 şi 248;

— neglijenţa în serviciu prevăzută de art. 249;

— luarea şi darea de mită prevăzute de art. 254 şi 255;

— primirea de foloase necuvenite prevăzute de art. 256;

— favorizarea infactorului prevăzută de art. 264 în cazul în care se referă la vreuna dintre infracţiunile menţionate în prezenta listă;

— infracţiunile contra siguranţei circulaţiei pe căile frate, prevăzute de art. 273—276 inclusiv;

— falsificarea de monede, timbre sau de alte valori, prevăzute de art. 282 şi 283;

— falsul şi uzul de fals prevăzute de art. 288, 289 şi 291;

— infracţiunile la regimul stabilit pentru anumite activităţi economice, prevăzute de art. 295—297 inclusiv;

— infracţiunile contra păcii şi omenirii prevăzute de art. 356—360 inclusiv.

II. Infracţiunile prevăzute de art. 35, 36 şi 37 din Legea nr. 22/1969 privind angajarea gestionarilor, constituirea de garanţii şi răspunderea în legătură cu gestionarea bunurilor.

Prin „săvîrşirea" infracţiunii se înţelege comiterea oricăreia dintre faptele prevăzute în această listă, pe care legea le pedepseşte ca infracţiune consumată sau ca tentativă, precum şi participarea la comiterea acestora ca autor, instigator sau complice.

NOTĂ:

1. Dispoziţiile art. 11 alin. 3 din Decretul-lege se aplică şi celor care se află în curs de urmărire penală sau de judecată pentru săvîrşirea vreuneia dintre infracţiunile prevăzute în această listă.

2. Dacă în cursul urmăririi penale, al judecăţii sau după condamnare a intervenit amnistia, dispoziţiile art. 11 alin. 3 sînt aplicabile timp de 2 ani de la data adoptării actului normativ de amnistie.

3. În cazul suspendării condiţionate a executării pedepsei, dispoziţiile art. 11 alin. 3 din Decretul-lege se aplică pe durata termenului de încercare şi încă 2 ani de la expirarea acestui termen.

ANEXA 2

LISTA UNITĂŢILOR ŞI LOCURILOR DE MUNCĂ LA CARE FOLOSIREA GREVEI ESTE INTERZISĂ

I. Unităţi:

1. Ministere, alte organe centrale şi locale ale administraţiei de stat;
2. Unităţile din subordinea Ministerului Apărării Naţionale şi Ministerului de Interne;
3. Unităţile din subordinea Centralei Industriale de Echipament Special;
4. Unităţile de justiţie şi procuratură;
5. Unităţile sanitare;
6. Unităţile din sistemul energetic naţional;
7. Unităţile de telecomunicaţii;
8. Unităţile radioteleviziunii libere;
9. Unităţile care asigură salubritatea localităţilor şi aprovizionarea populaţiei cu gaze, energie electrică, apă şi căldură;
10. Unităţile de stat care asigură aprovizionarea populaţiei cu pîine, lapte şi carne;
11. Unităţile cu foc continuu care prin oprire prezintă pericol de explozie;
12. Unităţile de transporturi pe calea ferată, inclusiv cele de reparat material rulant;
13. Unităţile de stat care asigură transportul în comun;
14. Unităţile de aviaţie civilă.

II. Locuri de muncă:

1. Personalul din farmacii;
2. Personalul didactic din unităţile de învăţămînt;
3. Personalul care lucrează în depozitele de produse alimentare.

NOTĂ:

În situaţia existenţei unui conflict colectiv de muncă la unităţile sau locurile de muncă cuprinse în prezenta listă, organul sindical sau, după caz, reprezentanţii salariaţilor vor rezolva revendicările prin conciliere directă cu organele ierarhic superioare ale unităţii, cu participarea delegatului Ministerului Muncii şi Ocrotirilor Sociale.

anunţuri publicitare

ANIVERSĂRI

40 de garoafe roşii pentru Guler Doina, „La mulţi ani!". Rog bunul Dumnezeu să-i dea sănătate şi fericire, îi urează soţul, fiul, fiica, ginerele şi părinţii. (88215)

Cu ocazia pensionării doamnei **Brădean Elena**, lucrător comercial la Cooperativa de consum Păuliş, colegele îi urează multă sănătate şi un sincer la mulţi ani. (88219)

Cu ocazia pensionării domnului Betea Petru din Şiria, şef tură la comanda CFR, familia îi doreşte multă sănătate, „La mulţi ani!" şi pensie îndelungată. (88232)

Cu ocazia pensionării şi împlinirii vîrstei de 54 ani a mecanicului Spătan Viorel, de la depoul CFR Arad, soţia, fiica şi ginerele îi urează multă sănătate, fericire şi „La mulţi ani!" (88101)

Cu ocazia împlinirii vîrstei de 60 ani şi a ieşirii la pensie îi urează lui Bărdan Ambrozie din Chier, „La mulţi ani!" şi multă sănătate, fiicele Florica şi Lina cu familiile. (88192)

Cu ocazia ieşirii la pensie pentru Costea Teodor nepoata Liliana îi doreşte multă sănătate, fericire. (88213)

21 de trandafiri roşii pentru Corina Varga şi tradiţionalul „La mulţi ani!", multă sănătate şi fericire în viaţă, îţi doresc părinţii şi cei dragi. (88235)

15 trandafiri albi pentru Ciur Ana Cornelia, fetiţa noastră dragă. Noi te sărutăm şi din toată inima, te felicităm, „La mulţi ani!". Tata şi Elena. (87981)

(Cont. în pag. a V-a)

I.P.L. PÎNCOTA
Str. Gării nr. 23—29

organizează un concurs în data de 10 mai 1990 pentru ocuparea următoarelor posturi:
— contabil şef întreprindere;
— doi economişti sau doi contabili.
Informaţii suplimentare la Biroul S.P.I. al unităţii.
(685)

TRUSTUL I.A.S. ARAD

cu sediul în Arad, str. Ecaterina Varga nr. 9

Organizează pe data de 11 mai 1990, ora 10, concurs pentru ocuparea postului de contabil şef la IAS Şagu, unitate de gradul I.

Informaţii la telefon 36244, 36493. (702)

I.J.T.L. Arad cu sediul în Arad

Calea Victoriei nr. 35-37

Organizează concurs în data de 15 mai 1990 pentru ocuparea postului de jurisconsult.

Încadrarea conform Legii 12/1971. Informaţii suplimentare la Biroul PIRA şi la telefon 21912, 21773. (673)

ASOCIAŢIA SPORTIVĂ „MOTORUL" I.M.A. ARAD

Anunţă deschiderea pieţei de valorificare a obiectelor uzate în incinta Bazei Sportive Motorul situată în Aradul Nou, Calea Timişoarei nr. 50 (fostă K. Marx).

Piaţa va funcţiona în zilele de marţi, joi şi simbătă începînd cu data de 3 mai 1990. Mijloacele de transport: tramvai 3 şi 5. (694)

CENTRUL DE LIBRĂRII ARAD
B-dul Revoluţiei nr. 103

Organizează concurs pentru ocuparea posturilor de librar vînzător.

Pot participa absolvenţi ai facultăţii de filologie sau ai liceului economic.

Informaţii suplimentare la telefon 16868. (716)

COOPERATIVA „PROGRESUL" ARAD
Str. A. Şaguna nr. 81-85

Execută pentru micii meseriaşi dispozitive, ştanţe şi matriţe.

Informaţii suplimentare la sediul unităţii, sau telefon 15087, 12726.

BAZA DE APROVIZIONARE TEHNICO-MATERIALĂ
PENTRU AGRICULTURĂ NR. 2 ARAD
Str. Poetului nr. 105—107, telefon 43748, 43600

Vinde la licitaţie următoarele mijloace fixe:
— automacara MAZ de 10 t.i.;
— remorcă tractor RM 2;
— remorcă autobasculantă.
(712)

ÎNTREPRINDEREA LEGUME-FRUCTE
Str. Cloşca nr. 2

angajează:
— Pentru depozitul legume-fructe Aradul Nou, un frigotehnist, categoria 3—4, care să cunoască şi repararea compresoarelor frigorifice.
— Pentru secţia răcoritoare Arad — un fochist cazane aburi care să cunoască şi lăcătuşeria.
(588)

ÎNTREPRINDEREA DE VAGOANE ARAD

angajează bărbaţi avînd vîrsta de 18 ani împliniţi şi minim 8 clase pentru a se califica în meseria de maşinişti pod rulant. Pe perioada calificării cursanţii vor beneficia de un salariu de 2 053 lei, iar după absolvire de 2 287 lei.
(688)

ÎNTREPRINDEREA COMERCIALĂ DE STAT LEGUME ARAD
Calea 6 Vînători nr. 1-5

Angajează:
— şef birou comercial, un zidar, vînzători pentru magazinele din municipiu.
Încadrarea se face conform Legii 57/1974 şi Legii 12/1971. Informaţii suplimentare la sediul întreprinderii. (698)

ÎNTREPRINDEREA JUDEŢEANĂ PENTRU RECUPERAREA ŞI VALORIFICAREA MATERIALELOR REFOLOSIBILE ARAD
Calea Bodrogului nr. 12

Angajează:
— un mecanic LDH (pentru locomotivă nouă),
— un hidraulician,
— un zidar,
— un muncitor necalificat. (697)

anunțuri publicitare

(Urmare din pag. a IV-a)

VÎNZĂRI — CUMPĂRĂRI

● Vînd Bactisubtil (Merrell Dow) și cărucior Landou catifea, telefon 21032. (2) ● Vînd casă cu grădină, str. Progresului nr. 4/a, telefon 45277. (3) ● Cumpăr catalog cu ceasuri de buzunar, telefon 45962. (88245) ● Vînd blană vulpe, mărimea 42-44, cumpăr ceas de buzunar poate fi aur sau argint, telefon 45346. (88245) ● Vînd mobilă sufragerie și cameră combinată, convenabil, telefon 45442. (88247) ● Vînd CEC Dacia cu ridicare imediată, telefon 17609, orele 16-19. (88216) ● Vînd ieftin 2 dormitoare lemn nuc, sufragerie, cameră combinată, hol, 2 dulapuri cu 2 uși bufet, 2 paturi lemn, măsuțe cuier, mobilă bucătărie, televizor, bibliotecă, Alfa, bloc 27, ap. 1 (88217) ● Vînd dantelă pentru rochie mireasă, mătase neagră, mov, roșu și fototapet, telefon 35470. (88220) ● **Cumpăr apartament 2 camere sau garsonieră, confort sporit, zona Polivalentă sau Malul Mureșului, telefon 69983.** (88221) ● Vînd cameră de zi „G 76" și hol „Drobeta", urgent, telefon 46230. (88222) ● Vînd Dacia 1310 stare bună Informații, telefon 21980 sau 17456, între orele 17-20. (88226) ● Vînd mașină de cusut Singer mare de cojocărie, cu roată mare, Chier nr. 530. (88227) ● Vînd Dacia 1300 în stare excepțională, telefon 41916, între orele 15-21. (88230) ● Vînd apartament 4 camere, garaj, zona Vlaicu, bloc Z 11, ap. 2, telefon 49583. (88231) ● Vînd Skoda S 100 Arad, str. Schmeltzer nr. 168. (88233) ● Vînd instalație satelit originală, completă și autoturism Opel, perfectă stare de funcționare, telefon 30186. (88234) ● Vînd televizor color „Elcrom", vechime 2 ani, telefon 49575 (88236) ● Vînd magnetofon Kahstan, telefon 61463. (88237) ● Vînd videorecorder marca Funai cu telecomandă în stare perfectă, nouă, telefon 74777. (88238) ● Cumpăr la preț contract (preluare rate) una sau două camere, telefon 14527. (88241) ● Cumpăr CEC Dacia, anul înscrierii 1986, bicicletă semicursieră, telefon 44160, după ora 17. (88242) ● Vînd plasă chirurgicală de hernie, RFG, marca „Vicryl". Informații, la telefon 966/11548, după ora 20. (88143) ● Vindem două mașini de cusut Minerva și Singer mic cu mese și defecte, preț 800 amîndouă, telefon 37682, sunați seara. (88146) ● Vînd LNC și receptor pentru antenă satelit, telefon 68423. (88109) ● Vînd apartament 4 camere zona Vlaicu, telefon 49576. (88118) ● Vînd apartament, una cameră, bucătărie, cămară (ieftin) convenabil. Colonia UTA, bloc C ap. 6, Cristea Teodora. (88121) ● Vînd congelator nou pe valută, Timișoara, telefon 961/35828. (88122) ● Vînd cuptor electric „Camelia", nou, telefon 37571. (88128) ● Vînd LNC nou pentru antenă satelit, telefon 30275. (88134) ● Vînd LNC 1,3 db. Informații la telefon 969/74421. (1) ● Vînd pickup Tesla cu boxe, sobă motorină olandeză, radiator Căminul, bucătărie Dafin, congelator Brilant, 150 litri, televizor Stasfurt, masă TV, mochetă verde 2x3 m, două fotolii Corina, geamantane noi, zona Vlaicu, bloc I 5-2, scara F, ap. 14. (88207) ● Vînd 50 de oi turcane, str. Orient nr. 30, Grădiște. (88193) ● Vînd apartament ocupabil, două camere și dependințe, cu posibilitate de transformare în spațiu comer-

(Cont. în pag. a VI-a)

ASOCIAȚIA ECONOMICĂ INTERCOOPERATISTĂ CU PROFIL INDUSTRIAL

Str. Baba Novac nr. 28

Încadrează pictor (cunoscător al picturilor de Grigorescu) pentru secția artizanat lemn.

Informații la telefon 37558. **(703)**

În vederea privatizării serviciilor și a bunei serviri a populației în sezonul estival 1990, în cadrul ștrandului, în data de 8 mai a.c., ora 9, la administrația ștrandului se pune la dispoziția celor interesați, prin licitație, spații comerciale libere. **(728)**

ANUNȚ

Primăria municipiului Arad, încadrează prin concurs:

— inginer principal, specialitatea construcții;

— tehnician principal, specialitatea construcții.

Concursul va avea loc, la sediul Primăriei municipiului Arad, în data de 21 mai 1990, ora 12.

Încadrarea se face conform Legii nr. 12/1971 și Legii nr. 57/1974. Informații telefon 15090, interior 212. **(725)**

I.I.C. „LIBERTATEA" ARAD

Angajează:

— un inginer TCM pentru postul de mecanic șef;

— un merceolog la biroul aprovizionare;

— confecționeri încălțăminte sau muncitori necalificați, cu școala generală terminată, pentru curs de calificare.

— 2 lăcătuși întreținere, categ. 3-5, pentru secția Lipova.

(727)

SECȚIA DE GOSPODĂRIE COMUNALĂ A MUNICIPIULUI ARAD

Calea Timișorii nr. 61

Încadrează:

— muncitori necalificați — bărbați,

— căruțași,

— conducători auto.

Informații suplimentare la biroul personal telefon 13257.

(709)

COOPERATIVA „ARTEX" ARAD

cu sediul în B-dul Revoluției nr. 94

Încadrează în muncă următoarele categorii de personal:

— contabil, casier principal, croitori calificați.

Informații suplimentare la telefon 18644. **(704)**

COOPERATIVA „MUREȘUL" LIPOVA

Angajează de urgență:

— maistru tîmplar pentru secția Tîmplărie — Lipova.

Informații suplimentare la sediul cooperativei — P-ța Republicii nr. 2, localitatea Lipova, serviciul Personal-învățămînt.

(714)

ANTREPRIZA DE DRUMURI ȘI PODURI TIMIȘOARA BALASTIERA CEALA — TOPOLOVĂȚ

(lîngă poligonul militar Ceala)

— vinde din stoc balast vagonabil sau cu mijloace auto pe bază de comandă fermă întreprinderilor de stat sau cooperatiste.

— angajează un pontator (bărbat).

Informații telefon 18521, orele 8-12. **(729)**

ÎNTREPRINDEREA DE VINIFICAȚIE ȘI PRODUSE SPIRTOASE ARAD

angajează de urgență:

— pivnicieri (liceu specialitate — vechime minimă 5 ani);
— paznici (bărbați).
Încadrarea conform Legii 12/1971.

(676)

COOPERATIVA DE CREDIT „CODRUL" DIN COMUNA BELIU, JUDEȚUL ARAD

Angajează: — contabil șef.

Angajarea se face cu respectarea prevederilor Legii nr. 12/1971 și a Legii nr. 57/1974. **(715)**

SCHELA DE PRODUCȚIE PETROLIERĂ PECICA

cu sediul în comuna Pecica nr. 280, județul Arad

Angajează: — automaragiu HYDROM 16 to.

Informații suplimentare la telefon 33487, 30902, interior biroul OPIS. **(730)**

O.J.T. ARAD

Anunță organizarea unui concurs pentru ocuparea posturilor de șef stațiune în stațiunile Moneasa și Lipova.

Candidații trebuie să îndeplinească următoarele condiții:

— studii superioare sau medii economice;

— vechime minimă 8 ani în funcții economice;

— cunoașterea a cel puțin o limbă străină de circulație internațională.

Limitele de salarizare sînt următoarele:

— pentru stațiunea MONEASA 3175 — 4220 lei;

— pentru stațiunea LIPOVA 2965 — 3880 lei.

Concursul va avea loc în data de 22 mai 1990 la sediul OJT Arad. **(731)**

I.C.F. TUTUN ARAD

Anunță concurs în data de 15 mai 1990 pentru ocuparea posturilor:

— 1 contabil principal,

— 1 șef birou contabil-financiar,

În condițiile Legii 12/1971 și Legii 57/1974. **(732)**

ÎNTREPRINDEREA LEGUME FRUCTE ARAD

Recrutează absolvenți a 8 sau 10 clase generale, bărbați, în vederea calificării la locul de muncă în meseria de mecanici auto.

De asemenea, angajează mecanici auto, categ. 3-5, pentru autobaza ILF cu sediul în Arad, str. 6 Vînători. **(733)**

ÎNTREPRINDEREA „ARĂDEANCA" ARAD

Str. Pădurii nr. 2—4

încadrează de urgență:

— 40 lăcătuși pentru a-i califica în meseria de operator mase plastice la gelifiere.

Cursul are o durată de 4 luni. În această perioadă încadrarea va fi de 2 014 lei, urmînd ca la terminarea cursului să fie între 2 336—2 581 lei.

Plata se face în acord, posibilitățile de cîștig fiind mult mai mari.

Activitatea de gelifiere este încadrată în grupa a II-a de muncă, ceea ce înseamnă creșterea vechimii în muncă cu 25 la sută din timpul efectiv lucrat.

De asemenea, operatorii mase plastice de la gelifiere beneficiază de spor pentru condiții grele de muncă, un procent de 15 la sută din încadrare.

— 6 lăcătuși pentru activitatea întreținere;

— tinichigii, categ. 2—4;

— rectificatori, categ. 3—5.

De asemenea, organizează concurs în data de 8 mai, ora 11, pentru ocuparea următoarelor posturi:

— inginer electronist;

— economist pentru probleme de marketing;

— merceolog principal pentru aprovizionare;

— maistru textilist pentru secția finisaj.

Informații suplimentare la telefon 13460, interior 27.

(719)

Mărfuri străine la dispoziția dumneavoastră

Nu călătoriți în străinătate pentru mărfuri deosebite! Este mai convenabil să le cumpărați acasă, pe valută!

După revoluția din decembrie, la Arad a luat ființă pentru prima dată în țară, o agenție mixtă româno-austriacă care aduce beneficiu în valută forte, fără nici o investiție românească. Ea a luat naștere pe baza înțelegerii între Primăria județului Arad, Oficiul județean de turism și firma comercială austriacă „Globus International". Nu a fost deloc simplu și a constituit un adevărat act de curaj încheierea unei asemenea afaceri în condițiile cînd comerțul exterior este încă în întregime coordonat de întreprinderile specializate.

Dar, primarul județului, domnul Mihai Radu a dat dovadă de asemenea calități, militînd și obținînd încheierea înțelegerii. Partenerul din străinătate va construi un magazin impozant lîngă Vama din Nădlac, unde va comercializa diferite obiecte tehnice, textile, cosmetice și altele, la început în exclusivitate pe valută convertibilă, la preț convenabil, mult mai ieftin decît pe piețele din vest. Reprezentantul firmei care, recent, a deschis un birou elegant în incinte hotelului „Astoria", ne-a relatat că are intenția de a comercializa diferite mărfuri, chiar și autoturisme din Occident și Japonia, dacă vor fi solicitări în acest sens.

Fundația viitorului magazin a fost turnată, construcția urmînd să fie finalizată într-o lună sau cel mult două. Pînă la deschiderea sezonului estival magazinul va fi aprovizionat cu mărfuri, fiind destinat cumpărătorilor străini, cît și celor din țară.

Buni comercianți, reprezentanții firmei nu au așteptat deschiderea noului magazin, ci, înainte de Paști, au deschis un punct de vînzare improvizat lîngă frontiera Nădlac. Zilnic, inclusiv duminica, între orele 7-22, magazinul stă la dispoziția cumpărătorilor cu mărfuri de o calitate deosebită. Prețurile sînt calculate în mărci (DM), dar se pot face cumpărături în orice valută convertibilă. La cumpărare este necesară prezentarea pașaportului la organele vamale.

Magazinul vine să completeze și să împrospăteze în mod fericit stocul de mărfuri destul de modest al magazinelor Comturist, aparținînd Oficiului județean de turism.

La punctul de vînzare de la Nădlac veți găsi următoarele mărfuri:

- ceasuri cu cuarț (cel puțin 30 de tipuri), de la 10 mărci (DM) în sus;
- obiecte cosmetice, începînd cu 5 DM;
- bijuterii, gablonțuri, 3 DM;
- radiocasetofoane cu casetă dublă, 350 DM;
- Walkman 20 DM;
- bere austriacă, la cutie, 1 DM;
- țigări Kent, Dunhill, Rothmans etc.;
- băuturi: vodcă Smirnoff, wisky, coniacuri franțuzești etc.

Deci, nu merită să călătoriți în străinătate pentru aceste mărfuri, nici să le procurați de la rudele din străinătate. Ele se pot cumpăra pe loc, mult mai simplu și ieftin! Iar în viitorul apropiat, magazinul va etala un sortiment de mărfuri mult mai variat.

Stimați cetățeni, în interesul propriu și al economiei județului, să profităm de această posibilitate unică în țară care, în același timp este și un exemplu demn de urmat în dezvoltarea activității economice în noile condiții.

(xx)

cinematografe

DACIA: Lovitură în Italia. Orele: 9,30, 11,45, 14, 16, 18, 20.

STUDIO Nava lui Yang. Orele: 10, 12, 14, 16, 18, 20.

MUREȘUL: Tik... tik... tik... Orele: 10, 12, 14, 16, 18, 20.

ARTA: De ce are vulpea coadă. Orele: 9, 11, 13, 15, 17, 19.

PROGRESUL: Succes Charley. Orele: 16, 18, 20.

SOLIDARITATEA: Felix și Otilia. Seriile I și II. Orele: 17, 19,30.

GRĂDIȘTE: Mitică Popescu. Orele: 16, 18.

COMBINATUL DE ÎNGRĂȘĂMINTE CHIMICE ARAD — VLADIMIRESCU

Angajează prin concurs următorul personal:

— șef birou financiar,

— revizor contabil,

— economist,

— contabil.

De asemenea, angajează un prelucrător tuburi și baghete din sticlă.

— cadre medicale cu studii medii.

Informații suplimentare la Biroul personal. **(734)**

I.I.S. ZAHĂR ARAD

Încadrează urgent:

— contabili principali,

— electricieni,

— lăcătuși,

— operatori zahăr,

— impiegați de mișcare,

— manevranți,

— mecanic locomotivă.

Informații suplimentare la compartimentul personal învățămînt al unității, cu sediul în Arad, str. Zoe Kosmodemianskaia nr. 14 (Gai) și telefon 47902 interior 127. **(722)**

I.C.S.M. METALO-CHIMICE ARAD

cu sediul în str. Miron Constantinescu nr. 2-4

Organizează în data de 14 mai 1990, concurs pentru ocuparea posturilor vacante de vînzători-vînzătoare și casiere.

Se pot prezenta absolvenți ai școlii profesionale comerciale și ai liceului economic. Informații suplimentare la telefon 19933. **(723)**

I.C.R.A. ARAD

str. Episcopiei nr. 32

Încadrează doi tractoriști rutieriști conform Legii 12/1971 și Legii 57/1974.

Informații suplimentare la sediul întreprinderii și la telefon 19955 interior 19. **(724)**

COOPERATIVA „ARTA MEȘTEȘUGARILOR" ARAD

Str. Gr. Alexandrescu nr. 25-27

Încadrează:

— șef birou aprovizionare,

— revizor contabil principal,

— inginer principal tehnic-producție.

Condițiile sînt cele prevăzute în Legea nr. 12/1971 și Legea nr. 57/1974.

Relații suplimentare la sediul cooperativei. **(726)**

mica publicitate

(Urmare din pag. a V-a)

cial, str. Căpitan Ignat 2, telefon 35114. (88194) • Vînd porc pentru nuntă, telefon 11355. (88195) • Vînd casă și obiecte gospodărești în Vladimirescu, str. Lenin nr. 11. (88196) • Vînd Volkswagen 1300, alb, stare bună, telefon 33323. (88197) • Vînd casă familială sau schimb cu garsonieră, str. Gh. Doja 198. (88198) • Vînd orgă Strings le Logan pentru catedrală, telefon 18149 Arad. (88199) • Vînd Fiat 850, urgent, 24 000 lei, boiler, cuptor electric, telefon 41089. (88200) • Vînd instalație satelit, Sintana, str. Bistriței nr. 61. (88201) • Vînd C.E.C. autoturism sau schimb (cumpăr) cu apartament 2 camere sau casă, telefon 14479, orele 18—20. (88204) • Vînd apartament, 2 camere, baie, bucătărie, un dormitor tip Lengyel, o mobilă combinată și o Skoda 120 L, telefon 15924. (88205) • Cumpăr apartament compus din două camere, relații la telefon 43441. (88210) • Vînd orgă Yamaha PSR6, nouă. Informații, telefon 71441, după ora 18. (88212) • Vînd apartament, 2 camere, str. Haiducilor 5—7. Informații, telefon 18627, urgent. • Cumpăr garsonieră confort I sporit, central, telefon 31995. (88290) • Vînd autoturism BMW Mazda, Mercedes, benzină, microbuz 8 locuri, video Akai VS-22, telefon 15645. (88316) • Vînd mașină tricotat Veritas, două paturi, nouă, sigilată, telefon 17403. (88317)

ÎNCHIRIERI

• Caut garaj pentru închiriat, zonă centrală, chiria anticipat, telefon 30186. (88234) • Primesc două fete în gazdă, str. Andrei Șaguna 21. (88243)

SCHIMBURI DE LOCUINȚE

• Schimb apartament de stat, zonă 300 Micălaca, etajul IV, cu casă zona Bujac sau bloc zona Vlaicu, telefon 41089. (88200) • Schimb apartament, trei camere, de stat, zona Fortuna, cu apartament una cameră, confort, încălzire centrală, gaz. Informații, telefon 46230 sau 76770. (88222) • Iași schimb apartament prop. personală, trei camere, confort I, cu similar Arad, telefon 981/54594. (88239) • Schimb apartament bloc cu 3 camere, proprietate de stat, în orașul Tășnad, județul Satu Mare, cu similar sau 2 camere în Arad, telefon 63370, după ora 17. (88126) • Schimb apartament de stat, 2 camere decomandate, boxă, gaze, Micălaca, bloc 316, cu apartament 2—3 camere, zona Vlaicu, telefon 44302. (88296)

DECESE

Cu profundă durere anunț încetarea din viață a soțului meu, GHIRIȘAN ILIE, în vîrstă de 74 ani. Înmormîntarea, sîmbătă, 5 mai, ora 14, de la Biserica Penticostală din Bujac. Soția îndoliată. **(1)**

CONDOLEANȚE, ANUNȚURI DE FAMILIE

Cu durere în suflet anunțăm împlinirea a 6 săptămîni de la decesul dragului nostru soț și unchi, Neța Ioan. Parastasul are loc sîmbătă, 5 mai 1990, ora 17, la Catedrala ortodoxă din Piața F. Sîrbu, din Arad. Soția și nepotii. (88205)

Mulțumim tuturor celor care prin prezență au fost alături și l-am condus pe ultimul său drum pe TEODOR PĂTRĂUȚĂ, fost pensionar C.F.R. Familia îndoliată. (88246)

De 40 zile lacrimile și dragostea noastră veghează odihna veșnică a celui care a fost scumpul nostru fiu, soț, tată, socru, frate și cumnat, IORDACHE NEGOESCU. Slujba de comemorare are loc la mormînt, sîmbătă, 5 mai, ora 13. **(88250)**

Mulțumim din inimă tuturor celor care au fost alături de noi la marea durere pricinuită de moartea fulgerătoare a celui care a fost Balaci Gheorghe. Dumnezeu să-l ierte. Soția Lucica, fiii, nurorile, nepotii și strănepotii. (3)

Regretăm moartea colocatarului nostru, FACKELMANN MARTIN, transmitem condoleanțe familiei îndoliate. Locatarii blocului 26 Pasaj. **(88279)**

La 6 mai se împlinește un an de cînd soțul meu, Csata Mihai m-a părăsit. Cei care l-au cunoscut să păstreze un moment de reculegere în amintirea lui. Soția veșnic nemîngîiată. (87954)

Veșnică amintire celui care ne-a fost soț, bunic și socru, FILIPOVICI IOAN, de la a cărui dispariție au trecut 2 ani. Lacrimi, tristețe și flori pe mormîntul său. Familia îndoliată. **(88283)**

Colectivul Policlinicii și Dispensarului de întreprinderi anunță, profund îndurerați, moartea fulgerătoare a celui care a fost ani mulți MEDIC ȘEF AL DISPENSARULUI POLICLINIC DE ÎNTREPRINDERI, DR. JIFCOVICI DUMITRU și transmite sincere condoleanțe familiei îndoliate. **(88291)**

Pios și dureros omagiu la încetarea din viață a distinsului om, dr. DUMITRU JIFCOVICI, fost director al Policlinicii de întreprinderi. Sincere condoleanțe familiei. Colectivul serviciului de stomatologie al Policlinicii de întreprinderi. **(88314)**

Sîntem alături de colegul nostru, MORODAN ADAM, în durerea pricinuită de decesul soției sale, MORODAN ANA-MARIA. Colegii de la TAXIMETRE. **(88257)**

Profund îndurerați, ne despărțim pentru totdeauna de scumpa noastră fiică și soră, MORODAN ANA-MARIA. Părinții Mihai și Ana, sora cu familia sa Lucaci, fratele Dan cu familia. **(88258)**

Cu multă tristețe am rămas în urma despărțirii de cea care ne-a fost noră și cumnată, MORODAN ANA-MARIA. Socrul Morodan Aurel, cumnatul cu familia și familia Neteda. **(88258)**

Mulțumim tuturor rudelor, prietenilor, vecinilor, colegilor, care prin prezența lor și flori au fost alături de noi, în clipele grele pricinuite de pierderea scumpei noastre soție și mamă, MORODAN ANA-MARIA, în vîrstă de 33 ani. Soțul Morodan Adam și copilul. **(88258)**

PIERDERI

• Pierdut adeverință de primire și plată nr. 15470, pe numele Voștinar Adam, localitatea Gurba nr. 131, emis de I.R.I.C. Se declară nulă. (1)

OFERTE DE SERVICIU

• Caut femeie pentru îngrijit bolnavă, telefon 11955. (88249)

DIVERSE

• Birou de copiat acte, str. Săvinești nr. 7, telefon 15122. (87950)

• Campania electorală •

Mişcarea Ecologistă din România: Bradul!

Bradul nostru românesc, cel veşnic verde, ţişnind în falnicu-i zbor spre lumină, dar vieţuind graţie rădăcinilor sale viguroase, bradul privind din înaltu-i senin rotundul ţării, bradul binecuvîntat de luceferi şi binecuvîntînd, la rîndu-i, izvoarele limpezi, bradul care-şi risipeşte aromele în alinul vîntului spre a tămădui văzduhul, purificîndu-l, bradul horind la nunţi, bradul vestind înălţarea unei noi case, bradul bucurîndu-ne sfînta sărbătoare a Crăciunului, bradul care e pildă şi asemănare pentru eroi! El este stîlpul pe care se structurează ideile noastre, un ax (al lumii) care ne susţine aspiraţiile:

— cele politice — respectarea drepturilor omului, a personalităţii acestuia şi a posibilităţilor sale de afirmare; instaurarea unui climat politic curat; noi nu putem lupta pentru putere, avem, într-un fel, rolul opoziţiei perpetue, dar luptăm pentru puterea omului care trebuie să-şi privească încrezător viitorul;

— cele economice — dezvoltarea cercetării ştiinţifice pentru elaborarea de studii şi tehnologii nepoluante, libera iniţiativă în industrie, agricultură, comerţ, servicii, cu bănci pentru creditare, ecologizarea agriculturii în cadrul proprietăţii personale, a asociaţiei libere şi a unităţilor de stat (în funcţie de opţiunea agricultorilor), înlăturarea treptată a îngrăşămintelor chimice, a insecticidelor şi pesticidelor; repopularea satelor (încurajată prin substanţiale prime);

— cele în economia mediului — întreţinerea echilibrului ecosistemelor, protejarea apelor, pădurilor, florei, faunei; în judeţul nostru: „Mureş, Crişuri — ape cristaline!"; programe ecologice speciale — un parc dendrologic, de pildă, în Arad şi extinderea spaţiilor verzi (copacii sînt „plămînii oraşelor"!); pe lîngă programele mari: „Parcuri naţionale", „Delta Dunării", „Marea Neagră";

— cele sociale şi educaţionale: depolitizarea învăţămîntului, educaţia ecologică, înfiinţarea Universităţii de Vest care va purta numele lui Vasile Goldiş şi va funcţiona la Arad (ca filială a Universităţii Ecologice Bucureşti), avînd în structura ei: facultate de medicină, facultate de ştiinţe ale naturii (cu secţii de silvicultură, biologie, horticultură şi medicină veterinară), facultate de inginerie (industrie alimentară, management — marketing economic şi turistic, mecanică fină, tehnologia ţesăturilor, tricotajelor şi confecţiilor), facultate de drept;

— cele moral-culturale: introducerea în învăţămîntul liceal a psihologiei, logicii, eticii şi esteticii; depoluarea Limbii Române; supremaţia criteriului estetic în ierarhia de valori culturale;

— cele internaţionale: realizarea unei uniuni vamale şi ecologice cu ţările vecine, aderarea la Comunitatea Economică Europeană.

Deci, acum şi întotdeauna: BRADUL!

Din partea Consiliului Dirigent Arad: prof. dr. AUREL ARDELEAN şi dr. FLORIN BĂNESCU

Platforma Partidului Socialist-Democratic Român (I)

DEMOCRAŢIE, DEMNITATE, DREPTATE SOCIALĂ —

Partidul Socialist-Democratic Român este un partid al tuturor românilor, indiferent de rasă, sex, religie, naţionalitate, al tuturor oamenilor de bună credinţă, fiind continuatorul liniei politice promovate de platformele electorale ale Partidului Socialist, ce activa în România în urmă cu peste 50 de ani.

Partidul Socialist-Democratic militează pentru abrogarea întregului sistem legislativ dictatorial care îngrădea şi încălca principiile cuprinse în Declaraţia ONU privind drepturile omului, cerînd respectarea întrutotul a acesteia.

Partidul Socialist-Democratic militează pentru introducerea în viaţa social-politică românească a dreptului la grevă, ca armă politică de exprimare a maselor de lucrători.

Cerem adoptarea unui nou sistem legislativ privind relaţiile de muncă, al cărui scop final să fie asigurarea locurilor de muncă pentru toţi cetăţenii ţării, indiferent de forma de proprietate sub care lucrează.

Nu vrem ca şomajul să ajungă la proporţii de masă!

Partidul Socialist-Democratic militează pentru introducerea în societatea românească a unei economii mixte, bazată pe principiile rentabilităţii în condiţiile promovării liberei iniţiative şi autonomiei adevărate pentru sectorul public.

Cerem ca întregul sistem legislativ al ţării să aibe la bază principiul votului secret şi universal.

Partidul Socialist-Democratic aderă la mişcarea internaţionalei Socialiste Europene.

Reamintim cititorilor, că Partidul Socialist-Democratic Român, a fost înregistrat la Tribunalul Municipiului Bucureşti sub nr. 3 din 15 ianuarie 1990, cînd a fost, de asemenea, înregistrat semnul nostru de partid şi electoral. Preşedintele partidului este domnul prof. Marius Cârciumaru.

Pînă în prezent, partidul nostru are filiale în 36 de judeţe. Filiala din Arad s-a constituit şi înregistrat la 12 februarie 1990 şi are sediul în str. Tribunul Dobra nr. 5, telefon 1.14.74.

Primul Congres al Partidului Socialist-Democratic Român a avut loc în zilele de 9-11 aprilie 1990 la Brăila. Congresul a hotărît cu majoritate de voturi sprijinirea candidaturii domnului Ion Iliescu la funcţia de preşedinte al României.

Vom reveni cu precizări asupra poziţiei noastre faţă de schimbările necesare în diferite domenii ale vieţii economice şi sociale.

La 20 mai, pentru democraţie, demnitate şi dreptate socială, votaţi candidaţii Partidului Socialist-Democratic Român!

ADRIAN MOTEANU, sociolog, preşedintele Filialei Arad a Partidului Socialist-Democratic Român

Anunţ

Asociaţia Foştilor Deţinuţi Politici din România Filiala judeţului Arad, anunţă adunarea generală sîmbătă, 5 mai, 1990, orele 10, în sala de şedinţă IJGCL Arad, str. Bucura nr. 2-4.

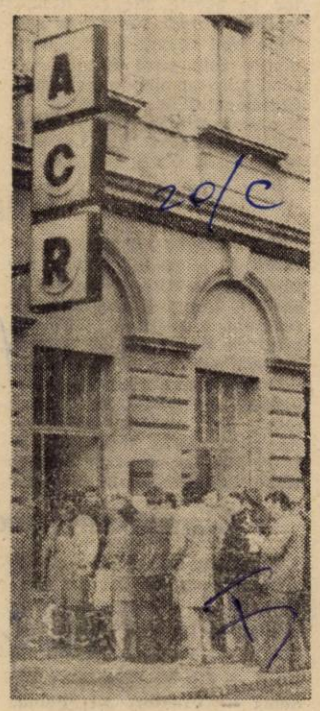

Coadă la ACR! Pe cînd un sediu corespunzător cerinţelor şi pentru această instituţie atît de solicitată?
Foto: AL. MARIANUŢ

Ce ştim despre candidaţii arădeni?

Astăzi: domnul Dănilă Onofrei

— Dumneavoastră, lăcătuşul Dănilă Onofrei, primit în partidul comunist în 1956, aţi ieşit în fruntea tinerilor de la IOI la marea demonstraţie din 21 decembrie 1989 de la Arad. Membru al biroului executiv al FSN, apoi al CPUN al judeţului Arad, vă menţineţi în continuare poziţia de „fruntaş" candidînd pentru alegerea în Adunarea Deputaţilor. De ce independent?

— Amănuntele de mai sus motivează opţiunea aceasta. Partidele politice înscrise în alegeri şi-au făcut cunoscute platformele-program care toate sună foarte frumos şi asemănător şi sînt pline de generalităţi. Amintesc că partidul comunist promitea chiar mai mult şi am văzut unde am ajuns. Cu gîndul la lungimea drumului dintre vorbă şi faptă nu am aderat pînă acum la nici o formaţiune politică.

— Cu tinerii de la IOI care s-au reintors de la demonstraţie direct la locul de muncă, v-aţi văzut des în ultimele patru luni?

— Am fost destul de rar în mijlocul lor de atunci încoace, dar le cunosc nemulţumirile căci sînt şi ale mele. Cu toată dezorganizarea provocată de cearta celor ce voiau funcţii în acea primă zi de victorie, timp de trei zile am fost plin de entuziasm şi am crezut că vom trăi de-acum încolo fără minciună. Nu sînt răzbunător, dar aş fi vrut ca oamenii compromişi să fie ţinuţi departe de orice fel de putere, aş fi vrut să li se impună măcar o răspundere morală celor care au beneficiat politic şi material în timpul dictaturii. Cu fiecare zi care a trecut — la nivel naţional — ni s-au îngrădit toţi mai tare aceste posibilităţi.

— Care sînt carenţele mai vizibile ale activităţii conducerii politice a judeţului nostru, conducere din care faceţi şi dumneavoastră parte?

— Trebuia să fim mai interesaţi de greutăţile şi schimbările prin care trec unităţile agricole din judeţ şi să luăm măsuri împotriva celor care fac speculă în afara graniţelor ţării cu alimentele şi benzina care ne-au lipsit atîţia ani.

— Observ pe masa dumneavoastră platforma-program pe care o propuneţi în calitate de candidatin-dependent. Vă rog să o sintetizaţi!

— Cred că prin biografie şi modul de a gîndi reprezint interesele celor care au dus greul crizei prin care am trecut. Între toţi aceştia, muncitori, ţărani sau intelectuali, români şi de alte naţionalităţi trebuie să fie o strînsă colaborare. Ţara nu mai poate fi condusă de cizmari, ci de intelectuali, oameni competenţi, iar din rîndul lor să fie aleşi aceia care pot pune mai presus de interesele proprii, interesele noastre, interesele întregului popor. Nu-mi fac iluzii să cîştig în alegeri...

— De ce nu? Speranţele noastre se îndreaptă spre oameni cinstiţi!

— Mă consider într-adevăr cinstit. Candidatura mi-am depus-o cu sentimentul că am datoria să merg în această etapă pînă la capăt. Oricînd însă, mă voi simţi fericit să mă reîntorc la locul meu de muncă, să-mi reiau preocupările vechi, să mă gîndesc la alte invenţii şi inovaţii...

— În toate, vă doresc succes!

LAVINIA STOICU

Anunţ electoral

Subsemnatul avocat Ungureanu Valentin, candidat pentru senat din partea P.N.Ţ.-c.d. — Arad, anunţ „prietenii" şi adversarii că pe perioada campaniei electorale circul cu autoturismul Oltcit 4 Ar 1018 proprietatea fiicei mele.

Autoturismul proprietatea mea de peste 20 de ani, Dacia 1300 bordo, se afla parcat în noaptea de 24 spre 25 aprilie 1990 în zona stadionului UTA, în spatele statuii fotbalistului şi era folosit de către domnul Treabă Adam muncitor la uzina de vagoane care de două zile încearcă să-mi remedieze o defecţiune.

În dimineaţa de 25 aprilie, urcînd la volan şi îndreptîndu-se pe Calea Victoriei spre Spitalul judeţean a constatat o instabilitate a sistemului de direcţie. Verificîndu-l a constatat că la roţile din faţă au fost slăbite cîte două piuliţe pînă aproape de limita maximă lar cea de a treia lipsea.

Gestul putea avea consecinţe deosebit de grave, şi este exclus ca el să fi fost făcut din glumă. Prezentul anunţ nu l-aş fi dat publicităţii dacă nu s-ar înscrie pe linia unor evenimente generale din ţară privind escaladarea violenţei cu tentă politică.

Personal am considerat şi consider că Aradul este un oraş civilizat în care Democraţia se scrie cu „D" mare şi se rosteşte cu respect. Elemente singulare sau grupuri izolate pot însă deteriora acest climat şi ar fi păcat. Un număr de patru formaţiuni politice din Arad au şi făcut publică atitudinea lor relativ la această problemă majoră invitînd şi celelalte formaţiuni să adere la ea.

Modul civilizat de desfăşurare a campaniei electorale, fără atacuri personale degradante, fără răspîndirea de ştiri necontrolate menite să creeze confuzii şi nu în ultimul rînd fără gesturi violente, trebuie să caracterizeze Aradul, cel de al doilea oraş liber al României.

Av. UNGUREANU VALENTIN

P.S. NU putem să omitem faptul că în plină zi, spre orele 18, un grup de persoane neindetificate, au deteriorat tabla de afişaj electoral a P.N.Ţ.-c.d. Arad, au urcat în sediu unde au spart cîteva geamuri. Cele de mai sus s-au petrecut la 30 aprilie a.c. după publicarea „pactului de neagresiune electorală" al celor patru formaţiuni politice de marcă ale Aradului: U.D.M.R., P.N.L., P.S.D.R. şi P.N.Ţ.-c.d.

Ce mai citim ?

Nu s-ar putea spune că în ultimul timp n-am avut ce citi. Abundența de ziare și reviste — și e foarte bine că sînt multe — ne oferă zilnic ore întregi de lectură. Dar, parcă am mai citi și altceva. Am dori o carte bună, însă, deocamdată, prin librării bate vîntul a pustiu...

— De ce sînt goale librăriile noastre? — ne-am adresat doamnei Rodica Herlo, director al Centrului de librării.

— Prea „pline" n-au fost ele niciodată decît aparent, pentru că erau infestate de nonvalori. După revoluția din decembrie am făcut o epurare serioasă care ne-a adus prejudicii financiare de peste un milion și jumătate. Și știe toată lumea la ce mă refer: maculatura ceaușistă, pe care nu am comandat-o dar care ne venea din oficiu, fără drept de comentariu. Astfel, am pierdut la cartea politică ceaușistă, (operele, din gîndirea... cuvîntările etc.) 1 104 000 lei, la cartea școlară (care era făcută la „indicațiile" prețioase) 101 000 lei, precum și la articolele de papetărie (portrete, steme, drapele) 363 000 lei.

— Dar în trimestrul I ce ați primit?

— Mai nimic, doar cîteva titluri report din anul 1989.

— Cititorii ne întreabă cînd vor putea găsi în librării cartea lui Mircea Dinescu „Moartea citește ziarul"?

— Este firesc să întrebe pentru că am urmărit cu toții la televizor, lansarea cărții în București. Noi însă o primim ceva mai tîrziu. O așteptăm și sperăm să fie într-un tiraj satisfăcător.

— Care sînt speranțele pentru acest trimestru?

— Am primit un plan editorial cu titlurile ce trebuie să apară în acest trimestru. Au apărut edituri noi și le voi enumera cu exemplificarea unor cărți în curs de apariție: „Humanitas" — director Gabriel Liiceanu (Emil Cioran — „Pe culmile disperării", — Paul Goma — „Gherla" și „Culorile curcubeului", Monica Lovinescu — „Unde scurte. Jurnal inedit", Luigi Pretti — „Planeta Terra în pericol", Jack Higgins — „Vulturul a aterizat"), Casa de editură „Atlas" — Clujul liber (Th. Mihadaș — „Pe muntele Ebal"), „Transilvania" — Sibiu (Petre Dulfu — „Viața lui Isus", Karl May — „De-a lungul deșertului", Franz Kafka — „Opere I" — proză scurtă), „Eurotur" (A. Mătăsaru — „Hazul de necaz"), Editura ziarului „Expres" (Ion Rațiu — „Comunism și independență"), Editura ziarului „Evenimentul" (K. Kazimierz — „Cum am fost omorît"), „Signata" — Timișoara (Ioan Iancu — „Pașaport pentru niciunde — Timișoara, decembrie 1989", „Păunescu" — editură particulară (A. Păunescu — „Poezii cenzurate", „Suspans" Jack London — „Oamenii mării și ai zăpezilor" și „Sub constelația ultimei șanse"), „Ulisse" — editură particulară (Tadeus Castaszwski — „Moartea procurorului Kant"), Casa de editurră „Literatorul" — Craiova și Casa de editură „Porto Franco" — Galați.

— Dar editurile consacrate?

— La „Cartea românească" vor apare: M. Cărtărescu — „Levantul"; A. Doinaș — „Interiorul unui poem", C. Noica — „Jurnal de idei"; la „Dacia": D. Ureche — „Orașul martir Timișoara" Dan Deșliu — „Roman imaginar"; la „Eminescu": Grete Tartler — „Proba Orientului", V. P. Fati — „O doamnă la marginea orașului"; la „Meridiane": A. Miquel — „Istorie și civilizație în lumea islamică", Al. Dumas — „Muntele de nisip"; la „Editura militară": Take Ionescu „Amintiri", Jean Bourdier — „Comandourile deșertului"; la „Minerva" — Gelu Ionescu — „Antonomia unei negații", Gib I. Mihăescu — „Rusoaica"; la „Univers": Füst Milan — „Tava de aur", Mircea Mihăeș — „Opera continuă".

— Deci vom avea ce citi.

— Eu am dat numai cîteva exemple, planul editorial este mult mai bogat.

— V-am ruga în încheiere, să informați cititorii noștri cu proiectele de viitor ale Centrului de librări.

— Am vrea să le facem cunoscut că în centrul atenției noastre stă creșterea ponderii cărților în desfacerea de mărfuri a librăriilor. De asemenea, îi informăm că avem promisiunea primăriei municipale pentru a deschide „Casa cărții", loc în care preconizăm să organizăm întîlniri între scriitori și cititori, lansări de carte, acțiuni culturale cu cartea.

VASILE FILIP

Aflăm de la Procuratură

● La cei 34 de ani, Gheorghe Lăcătuș, din comuna Macea, fără ocupație, s-a gîndit să-și găsească una. Zis și făcut. Pentru că mijloacele de transport în comun la Macea sînt, oricum, mai rare decît cele din Arad a hotărît să calce cu dreptul într-un tramvai care mergea de la gară către UTA. Pentru început, a sustras din poșeta lui G.M. portofelul cu 400 lei. Probabil a „greșit" piciorul, fiindcă ăsta a fost și sfîrșitul unei asemenea ocupații. Cetățenii, punînd mîna pe el, i-au și administrat corecția, pe loc. Hoțul a fost de-a dreptul fericit cînd a apărut poliția să-l ia în pimire.

● „Datele nefaste" se pare că nu ocolesc nici... hoții. În noaptea de 13 martie a.c., Cornel Zdrențan, 28 ani, din Ineu, a spart geamul unui TIR parcat în piața Vasile Roaită, furînd bunuri în valoare de peste 4 000 lei. Poliția l-a prins operativ, recuperînd și mare parte din bunuri. Este cercetat în stare de arest pentru furt calificat în paguba avutului personal.

● Tot într-o zi de 13, de astă dată în aprilie a.c. au pățit-o și recidiviștii Alexandru Giricz și Marius Blaga. Cunoscîndu-se în penitenciar, după liberare au hotărît amîndoi locuind în Arad să-și „dezvolte" talentele împreună. „Lovitura" au dat-o la cabana lui T.Ș. de la insula Mureșului în ziua fatidică amintită. Spărgînd ușa cu o bară metalică, au sustras un televizor, ustensile de pescuit, alimente și alte bunuri în valoare de 10 000 lei. Nu s-au bucurat prea mult de „captură" fiindcă au fost depistați și arestați. Pe lîngă condamnările pe care le vor primi acum, Giricz mai are de efectuat un „rest" de 400 zile, iar Blaga peste 700 zile închisoare. Deh, 13...

CRISTINA ALECU

La plimbare. Foto: AL. MARIANUȚ

În legătură cu plata drepturilor pensionarilor din unitățile agricole cooperatiste

În ultima perioadă au apărut o serie de probleme în legătură cu plata drepturilor de pensie și a indemnizațiilor sociale cuvenite cooperatorilor, în special în cazul unităților care au atribuit pămîntul în folosință îndelungată, pentru care se impun unele precizări.

În primul rînd este de reținut că, potrivit Legii nr. 4/1977 și a Decretului-lege nr. 53/1990, aceste drepturi se plătesc din fondurile create de unități.

În unitățile care au atribuit pămîntul în folosință îndelungată rămîne un nucleu de conducere format din președinte, inginer-șef și contabil-șef care, conform Decretului nr. 42/1990, în următorii 3 ani au sarcina lichidării patrimoniului fostei unități agricole cooperatiste, și trebuie să se îngrijească și de crearea fondurilor necesare plății drepturilor lunare tuturor pensionarilor aparținînd unităților în cauză, pînă la apariția unor reglementări care vor rezolva problema constituirii fondurilor din alte surse decît cele arătate.

Menționăm că acest nucleu de conducere este retribuit astfel: inginerul șef și contabilul șef de către Direcția agricolă, iar președintele, dacă nu este specialist, este retribuit din fondurile unității.

Uniunea județeană a cooperației agricole Arad și Filiala județeană a Casei autonome de pensii se îngrijesc de crearea fondurilor de pensii la nivelul județului Arad și urmăresc a redistribui o parte din acestea unităților cu posibilități limitate, astfel încît toți cooperatorii pensionari să-și primească drepturile cuvenite, unităților revenindu-le obligația de a contribui la fondul de pensii cu sumele ce le realizează din lichidarea patrimoniului.

FRANCISC RONCOV,
președintele Uniunii județene a cooperației agricole

SABIN DANCEA,
șef serviciu pensii

Meciuri internaționale

În ultima parte a lunii aprilie, echipa de cadete a C.S.S. Constructorul Arad a întreprins un turneu în U.R.S.S., răspunzînd în felul acesta vizitei efectuate la Arad, în luna februarie de selecționata R.S.S. Moldovenească. Formația arădeană a susținut patru meciuri în orașele Chișinău și Tiraspol, încheiate cu următoarele rezultate: **C.S.Ș. Constructorul Arad** cu selecționata orașului Tiraspol 58-49, cu Institutul Pedagogic Chișinău 85-69 și două meciuri cu selecționata R.S.S. Moldovenească încheiate cu scorul de 75-86 și 56-65.

Antrenorul prof. Constantin Wünsch a folosit următorul lot de jucătoare: Broșovszky, Metzger, Nastor, Draica, Dupceag, Banyai, Ilieș, Filimon, Sîrbuț, Balogh, Albert, Precupaș.

A. C.

REDACȚIA ȘI ADMINISTRAȚIA: Arad Bulevardul Revoluției nr. 81. Telefoane: secretariat 13302, administrația și publicitate 19404.
Redactor șef: DUMITRU TOMA.

sport sport sport sport

Junioarele în luptă pentru titlu

S-a încheiat turul III al campionatului național de juniori (divizia școlară). Echipa feminină C.S.Ș. Constructorul Arad (pregătită de profesorii Mircea Prică și Constantin Wünsch) a evoluat foarte bine, cîștigînd seria a-II-a, ceea ce i-a dat dreptul de participare la turneul final, care are loc în aceste zile (1—6 mai) la Cluj și unde junioarele arădene sînt angajate în luptă pentru titlu, anul trecut ele fiind vicecampioane naționale. Clasamentul final al seriei a II-a se prezintă astfel: 1. C.S.Ș. Arad 40 puncte, 2. C.S.Ș. Satu Mare 38, 3. C.S.Ș. Dej 34, 4. C.S.Ș. Cluj 33, 5. C.S.Ș. Timișoara 31, 6. C.S.Ș. Gheorghieni 28, 7. C.S.Ș. Oradea 27, 8. C.S.Ș. Salonta 21.

Lotul folosit: Diana Ciupe, Carina Lațco (ambele fac parte din echipa României, care la recentul turneu zonal de la Focșani s-a clasat pe locul I, obținînd calificarea la Campionatul european ce va avea loc în luna august în Spania), Melinda Metzger, Monica Brosovszky, Irina Jambor, Cristina Draica, Delia Marc, Ana Buruzs, Carmen Nastor, Monica Banyai, Lorena Filimon, Angelica Dupceag și Karina Ilieș.

C. ALEX.

Rugby

S-a încheiat campionatul diviziei A, la rugby. Echipa Petrolul Arad, care a evoluat în seria a II-a a grupei valorice secunde, a susținut ultimul meci la București, în compania echipei Sportul studențesc, lidera clasamentului. Rugbyștii arădeni au reușit un meci foarte bun, cîștigînd cu scorul de 23-21 (14-6), reeditînd victoria din tur, de fapt acestea fiind singurele înfrîngeri ale formației studențești. Au marcat, pentru arădeni: Obreja — 2 eseuri și o l.p., Anton — eseu, Andrei Iuhasz — eseu, Adalbert Iuhasz — 2 transformări.

Petrolul Arad: Pîrv, Agafiței, Voia — Paștină, Aștefanei — Andrei Iuhasz, Aldea, Aștefănoaie — Cristurean, Adalbert Iuhasz — Obreja, Ocrain, Anton, Lascăr — Brumă.

Campionatul județean „Onoare"

Dorobanți — Zădăreni 0:7; Hălmagiu — Curtici 0:3 f.j.; Pîncota — Vinga 3:0 f.j.; Nădlac — Metalul Ineu 1:1; Macea — Pielarul 3:1; Gloria Arad — Gl. V. Ineu 3:0 f.j.; Sebiș — Vînători 3-1; Felnac — Beliu 5:0; Pecica — C.F.R. Arad 1:0; I.S.D. Arad — Sofronea 1:3.

CLASAMENTUL

Pecica	30	21	4	5	65:29	46
C.F.R. Arad	30	19	6	5	72:21	44
Gloria Arad	30	16	5	9	46-30	37
I.S.D. Arad	30	16	3	11	64:42	35
Nădlac	30	14	5	11	47:37	33
Pielarul Arad	29	14	4	11	53:28	32
Felnac	30	15	2	13	50:35	32
Zădăreni	30	14	2	12	45:50	32
Met. Ineu	30	11	8	11	41:49	30
Pincota	30	13	4	13	36:44	30
Sebiș	29	12	5	12	48:52	29
Șofronea	30	14	0	16	69:57	28
Vinga	30	11	6	13	26:46	28
Macea	30	12	3	15	38:48	27
Vînători	30	11	4	15	42:48	26
Dorobanți	30	10	5	15	28:43	25
Gl. V. Ineu	30	9	7	14	36:52	25
Curtici	30	9	6	15	41:56	24
Hălmagiu	30	9	3	18	39:62	21
Beliu	30	6	2	22	29:86	14

În cîteva rînduri

● Turneul internațional de șah de la Novi Sad a luat sfîrșit cu victoria maestrului iugoslav Petar Popovici cu 7,5 puncte din 11 posibile, urmat de Kirov, Goccev și Mokri — 6,9 puncte, Rakici — 6 puncte, Mihai Ghindă — 5,5 puncte etc. În ultima rundă, Popovici a cîștigat la Goccev, iar Rakici l-a învins pe Ghindă.

● Învingînd Cehoslovacia cu scorul de 5-0 în ultimul meci al turneului final din cadrul Campionatului mondial de hochei pe gheață (grupa A), reprezentativa U.R.S.S. cîștigă pentru a 22-a oară titlul suprem, ceea ce constituie un record absolut al competiției. Într-un alt joc, Suedia a dispus de Canada cu 6-4. Clasament final: 1. U.R.S.S. — 6 puncte; 2. Suedia — 3 puncte; 3. Cehoslovacia — 3 puncte (golaveraj inferior); 4. Canada — 0 puncte.

● În prima manșă a finale „Cupei U.E.F.A." la fotbal, Juventus Torino a învins, pe teren propriu, formația Fiorentina, cu scorul de 3-1 (1-1).

COLECȚIE/ACORD

Adevărul

Cotidian independent al județului Arad

ANUL II | Nr. 106 | Sîmbătă, 5 mai 1990 | 4 pagini — 1 leu

De la Biroul electoral de circumscripție nr. 2 Arad

Cum vom vota?

...Iată o întrebare la care, cu amabilitatea domnului judecător Corneliu Ciocu, președintele Biroului electoral de circumscripție nr. 2 Arad vom încerca să dăm un prim răspuns, urmînd să revenim pe aceeași temă într-unul din numerele viitoare ale cotidianului nostru.

— Așadar, domnule judecător Ciocu să ne oprim, mai întîi, la... aspectul buletinelor de vot.

— Acestea vor avea — așa cum ați menționat la rubrica „De la Biroul electoral..." — tipărite pe fiecare pagină (cu excepția ultimei pagini care rămîne albă, netipărită) patrulatere în număr corespunzător numărului partidelor și formațiunilor politice care au prezentat liste de candidați, precum și numărului candidaților independenți pentru alegerile de la 20 mai a.c. Patrulaterele vor avea înscrise numele partidelor și ale candidaților independenți, iar în partea dreaptă sus a fiecărui patrulater apare imprimat însemnul partidului, formațiunii politice sau candidatului independent (acolo unde acesta a fost prezentat, în termen, la Biroul electoral de circumscripție)

— Ce face, deci, alegătorul?

— Firește, acesta consultă buletinul de vot. **La secțiile de votare, cu două zile înainte de alegeri vor fi afișate buletinele de vot — model** în care vor putea fi observate pozițiile partidelor, celorlalte formațiuni politice și candidaților independenți (poziții fixate prin tragere la sorți!), precum și componența listelor de candidaturi. Să reținem: buletinele de vot-model corespund identic cu cele pe care alegătorii le vor primi în secția de votare pentru a-și exercita dreptul la vot. În sfîrșit, alegătorul optează pentru cine vrea să voteze și... votează.

— Adică, din punct de vedere tehnic, ce înseamnă acest foarte important act?

— Nimic altceva decît aplicarea ștampilei „Votat" pe lista din patrulaterul în care este înscrisă lista de candidaturi a partidului sau formațiunii politice pentru care este hotărît să voteze. **O PRECIZARE: Legea Electorală cere ca ștampila „Votat" să fie aplicată în mijlocul patrulaterului ales și nu în spațiile așa numite „neutre" dintre patrulatere.**

— Am înțeles că alegătorii vor primi mai multe buletine de vot...

— Da, vor primi trei buletine de vot: unul pentru Adunarea Deputaților, unul pentru Senat și unul pentru Președintele Republicii. Procedura de votare va fi aceeași (sau se va proceda în același fel!) pentru fiecare buletin de vot în parte, după cum am menționat mai sus.

— În ceea ce ne privește, sperăm că explicațiile dumneavoastră au fost înțelese corespunzător, drept pentru care, în numele cititorilor cotidianului nostru, vă mulțumim.

CONSTANTIN SIMION

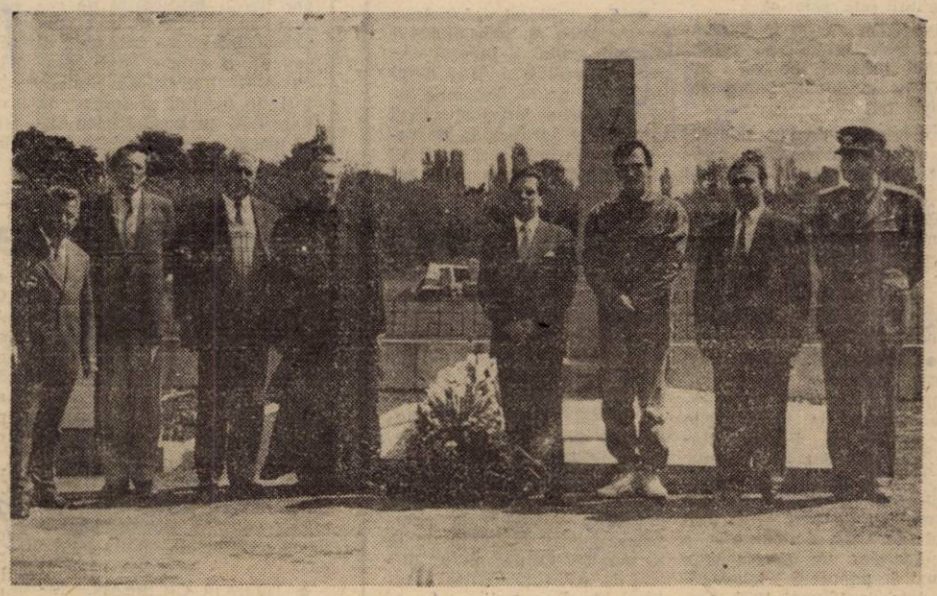

La invitația C.P.U.N. al județului Arad, zilele trecute ne-a vizitat orașul o delegație iugoslavă, condusă de consulul general la Timișoara, domnul Mirko Atanackovici. Programul a cuprins primirea la președintele C.P.U.N. al județului Arad, domnul Valentin Voiculă, vizitarea monumentului eroilor sîrbi căzuți în primul război mondial, a monumentului istoric Biserica sîrbească la întreprinderea de tricotaje „Victoria" și C.P.I. Cu acest prilej s-a desprins dorința unanimă de colaborare pentru extinderea conlucrării pe multiple planuri.

În imagine: depunerea unei coroane de flori la monumentul eroilor sîrbi căzuți în primul război mondial, în zona Aradului.

SIMION JARCO,
Uniunea democratică a sîrbilor

Săriți, arde tramvaiul!

Ieri, 4 mai a.c., înainte de amiază, pe Bulevardul Revoluției, aproape de Biserica roșie, la un moment dat s-au auzit țipete: Săriți, arde tramvaiul! Săriți! Noroc că n-ați fost și dumneavoastră în amintitul mijloc de transport în comun pentru că celor care au fost... nu le-a fost deloc plăcut, și-i credem pe cuvînt! La o așa panică...

Dar pentru că o... patimă profesională — curiozitatea! — ne-a îndemnat să aflăm adevărul despre cauza evenimentului, ne-am adresat Grupului de pompieri Arad — care și de această dată și-a dovedit operativitatea! — de unde domnul căpitan Eugen Panda ne-a relatat; liniștindu-ne: „S-a blocat o supapă de la un compresor, s-a supraîncălzit și de aici... începutul (din fericire, căci și așa prea multe tramvaie n-avem! — n.n.) de incendiu datorită căruia a ars puțin și din podeaua vagonului.

Oricum, un eveniment pe care nu-l mai dorim consemnat nici în viață, nici în ziar.

CONSTANTIN SIMION

Scrisoare comentată

„C.A.P.: arendaș fără scrupule?"

Am primit la redacție, zilele trecute, următoarea scrisoare pe care o publicăm în rîndurile de mai jos:

„Mă numesc Bulz Ioan și sînt domiciliat în Arad str. D. Nădejde nr. 2, cartier Bujac. Vă adresez această scrisoare întrucît în urma decretului cu privire la acordarea de terenuri în folosință am făcut o cerere către CAP Bujac pentru acordarea unei suprafețe de 2.500 m.p., nefiind membru cooperator. În adunarea generală s-a hotărît atribuirea acestei suprafețe în schimbul taxei de 2.500 lei (1 lei/m.p.).

MIRCEA CONTRAȘ

(Cont. în pag. a III-a)

Lumea de ieri, lumea de azi

Reîntoarcerea la viață

Cu pașaportul în buzunar, ne simțim parcă alți oameni. Și iată-ne la drum. Numai că entuziasmul omului cu scaun la cap scade de cum intră într-un magazin din Iugoslavia, Ungaria sau, mai ales, Cehoslovacia. Parcă te afli nu numai într-o altă țară, ci și într-o altă lume. Dacă aici șocul e atît de puternic, cum o fi el la întîlnirea cu R.F. Germania, Anglia sau Franța!? — ca să nu mergem cu gîndul și mai departe, peste ocean.

Abia acum ne dăm seama cît sîntem de săraci și de rămași în urmă. Este de-a dreptul tragic să vezi copii de români cu ochii mari, strălucind de mirare și tentație, derutați și complexați, neștiind ce să ceară sau să aleagă, fiindcă ar dori totul, deoarece le-a lipsit totul.

Discrepanța este zdorbitoare și este bine că am ajuns să luăm act de ea. Și noi, și copiii noștri. Măcar de-ar fi o aspră și binemeritată lecție de viață! De ne-ar îndemna să strîngem din dinți și să trecem la muncă. Pentru că doar în muncă și gîndire, în efortul și puterea creatoare a tuturor celor ce trăim pe acest pămînt al făgăduinței încă neîmplinite se află șansa integrării noastre în Europa. Ni s-a refuzat inițiativa, ne-am inhibat și am trăit în indiferență, uneori am mai mimat munca, inteligența am cenzurat-o sau am folosit-o ca mijloc de autoapărare... De fapt, aceasta a fost cea mai mare crimă a dictaturii — sufocarea spiritului și înregimentarea conștiințelor.

Salvarea noastră, reptăm, nu poate fi, azi și pentru totdeauna, decît munca și investiția de inteligență cu care Dumnezeu a fost darnic, față de români. Acesta este capitalul nostru sfînt pentru reîntoarcerea la viață, dar trecerea de la potență la act presupune și crearea cadrului legal — coercitiv, chiar, în limitele păstrării integrității, libertății și demnității fiecărui individ. Fiindcă, să nu ne amăgim, haosul persistă, chiar după Revoluția a pus premisele închidării sale. Iată de ce, cu fiecare zi ce trece, devine tot mai presant, ca împreună cu eternul Horațiu să spunem și noi „Est modul in rebus" și să ne străduim să trăim la înălțimea acestui adevăr.

TRISTAN MIHUȚA

TELEX

LUNI, 7 MAI — UN NOU PROCES!

Curtea Supremă de justiție — secția militară — va începe luni, 7 mai, judecarea inculpaților Coman Ion, Pacoste Cornel, Ilie Matei și Bălan Radu — acuzați de săvîrșirea infracțiunii de genocid prin organizarea și coordonarea acțiunilor de reprimare sîngeroasă a timișorenilor participanți la Revoluția din decembrie 1989.

(Rompres)

CONGRESUL SOCIETĂȚII ZIARIȘTILOR DIN ROMÂNIA

La Complexul „Favorit" din Poiana Brașov continuă lucrările primului Congres al Societății Ziariștilor din România. În prima zi a lucrărilor a fost dezbătut și aprobat Statutul Societății Ziariștilor din România.

(Rompres)

Actualitatea cotidiană

• CEC ne informează că vînzarea autoturismelor „Dacia 1310" cu plata în rate se face în următoarele condiții: muncitori și maiștri din unitățile de stat și cooperatiste, indiferent de mărimea salariului, în maximum 24 rate lunare; celelalte categorii de personal din unitățile de stat și cooperatiste, cu salariu pînă la 4.000 lei lunar, în maximum 24 rate lunare; avansurile se încasează la CEC avînd în vedere salariul și funcția, menționate în adeverință sau dovadă de rate, emisă de unitatea unde solicitantul este salariat.

Precizăm că de la persoanele care solicită să achite prețul integral, se va încasa în continuare suma de 70.000 lei.

Înscrierea pentru cumpărarea autoturismelor „Oltcit" a fost sistată începînd cu data de 24 martie 1990.

Persoanele care au depus banii la CEC pentru cumpărarea autoturismelor „Dacia 1310" se vor prezenta, în mod obligatoriu, la magazinul IDMS Timișoara pentru înscriere.

• Ansamblul artistic sîrbesc „Unitatea" din orașul Pancevo din R.F. Iugoslavia, laureat la festivalurile de folclor din Franța, Italia, Belgia, Suedia, Olanda, în colaborare cu orchestra populară „Zărandul" a Filarmonicii de stat Arad, prezintă la Casa de cultură a sindicatelor un spectacol de muzică populară sîrbească, în data de 10 mai 1990, orele 19.

• OJT informează că au fost redeschise birourile de turism din Sebiș și Ineu. Biroul de turism din Sebiș (cu sediul în B-dul Victoriei, bl. C 1, telefon 20877) este deschis lunea, joia și sîmbăta între orele 8-12 (joia și între 16-18) iar cel din Ineu (cu sediul în B-dul Republicii telefon 11093), miercurea și vinerea, între orele 8-12.

Totodată sîntem informați că prin aceste birouri se organizează o excursie în URSS (Moscova — Soci — Moscova) de 12 zile, (7-24 iunie) cu avionul, la prețul informativ de aproximativ 10.000 lei din care 146 ruble.

• S-a înființat „Asociația democratică a pensionarilor din municipiul și județul Arad", cu sediul în Arad, B-dul Revoluției nr. 74. Asociația este apolitică și independentă și are putere juridică în apărarea drepturilor, a demnității și intereselor legitime ale tuturor pensionarilor. În acest sens sînt rugați toți pensionarii din municipiu și județ să se înscrie în această asociație, care acordă asistență juridică gratuită. În raport cu numărul membrilor înscriși se va anunța, în ziarul nostru, data cînd se va ține adunarea generală pentru completarea comitetului de conducere și totodată, luarea altor hotărîri privind repartizarea cotizațiilor pe fonduri.

• Ne-am informat pentru colegii de breaslă din presa arădeană: scrisorile de acreditare pentru alegerile de la 20 mai a.c. se pot obține numai de la Biroul Central Electoral din București.

Rubrică realizată de:
VASILE FILIP

Credem că vă interesează

Îngrășăminte chimice pentru producătorii agricoli particulari

Ne aflăm, de cîteva zile, în luna mai, perioadă în care atît în grădini cît și pe loturile primite în folosință lucrările agricole se află în plină actualitate. Interesul oamenilor pentru munca pămîntului a crescut, ca și preocuparea fiecăruia ca, de pe suprafața sa, să realizeze un maxim de profit. În acest context, al preocupării gospodarilor de a lucra cît mai bine și cu folos pămîntul, ni se par firești întrebările pe care ni le-au adresat în ultima vreme numeroși locuitori ai satelor, și anume dacă producătorii particulari, deținători de grădini și loturi în folosință, au posibilitatea să-și procure îngrășăminte chimice, și dacă da, cum anume.

La rîndul nostru, căutînd să oferim răspuns la aceste întrebări, ne-am adresat Direcției agricole județene și Uniunii județene a cooperativelor de consum. Am aflat astfel că cetățenii își pot procura cantitățile necesare de îngrășăminte chimice prin unitățile cooperației de consum din localitățile în care domiciliază. Uniunea județeană a cooperativelor de consum avînd repartizată în acest scop o cotă de îngrășăminte chimice. La această oră se pot cumpăra atît îngrășăminte azotoase cît și complexe, stocul de care dispune cooperația de consum pentru trimestrul II din acest an, fiind de 1.067 tone.

M. CONTRAȘ

Poșta redacției

• IOAN SFIRIILĂ, Arad: Poliția municipiului Arad ne comunică: șoferul autoturismului 3-Ar-8630 este Carol Szabados din Arad, str. Cîmpului, nr. 59. Acesta a avut o comportare necuviincioasă și condamnabilă față de Gheorghe Ionică în prezența lui Florin Mesteșan. În timpul cercetărilor părțile s-au împăcat dar fapta rămîne faptă mai ales atunci cînd ea este condamnată cu asprime de opinia publică.

• TEODOR CICIREAN, Siria: În Legea nr. 3/1977 art. 51 se arată că data la care se aprobă pensionarea este cea stabilită prin decizia emisă de Comisia județeană de pensii. Avînd în vedere că decizia prin care vi s-a stabilit pensia a rămas definitivă, în temeiul art. 52 din aceeași lege, nu mai aveți posibilitatea de a face apel, așa că ea a rămas sub forma în care s-a făcut inițial.

• GIZELA WAROVI, Arad: Frumoase cuvinte am citit în scrisoarea dvs. despre un medic, despre profesionalitatea și omenia de care dă dovadă și mai ales cînd toate aceste calități sînt puse în slujba noastră. Maria Mărgărit, medic la o circumscripție arădeană trebuie să fie bucuroasă de aceste laude și de ce nu, un exemplu pentru mulți dintre cei care poartă halate albe. Iată și un răspuns al Direcției sanitare județene Arad cu privire la distribuirea medicamentelor sosite din străinătate ca ajutor: „Începînd cu data de 26 dec. 1989 au fost trimise la toate farmaciile cu circuit deschis (cu vînzare) din municipiul Arad o mare cantitate de medicamente. Farmaciei nr. 210 (policlinica municipală) i s-a repartizat cea mai mare cantitate de medicamente pentru bolnavii cu rețete tip „Crucea Roșie". Pînă în prezent s-au eliberat medicamente la un număr de 38.000 bolnavi. Toate aceste medicamente au fost de primă urgență și nu pentru boli cronice".

ION C. UCIN

Flash

• De la AECS Sere Arad primim precizarea că, pînă la 22 aprilie a.c., unitatea „a produs 2 060 tone legume de seră, din care s-a livrat la intern 1.777 tone, iar la export 283 tone". Mulțumim pentru rîndurile trimise, dar noi aveam în vedere mai ales faptul că roșiile și ardeii nu i-am văzut la aprozar. Poate nu au fost înființate culturile respective și atunci... mea culpa! • Se muncește mai puțin și se cîștigă mai mult — este concluzia care s-ar putea trage după rezultatele economice din primele patru luni ale anului. Starea aceasta de generozitate socială (ce aduce mari necazuri, printre care inflație) nu poate ține însă mult și se aseamănă cu liniștea dinaintea furtunii. • Folosiți vitamina A! O echipă de medici francezi a obținut rezultate spectaculoase în tratarea leucemiei în fază avansată. Tratamentul a fost efectuat cu un derivat al vitaminei A, precizează agenția AFP. • După atîtea Miss-uri locale sau zonale a venit și vremea lui Miss Univers. Coroana din acest an a revenit tinerei de 19 ani Mono Grundt, o foarte frumoasă tînără norvegiană, care a lăsat în urma sa 70 de fete cu iluziile risipite. Cîștigătoarea invidiatului titlu, originară din micul orășel Hell, a fost denumită de presă „regina frumuseții din Hell", dar „hell" în engleză, înseamnă „iad"! Pentru gazetari, un frumos joc de cuvinte; pentru cîștigătoare, un suris înghețat pe buze. Dar ce mai contează după un asemenea trofeu... • Numărul partidelor politice a ajuns la 83. Și crește în continuare. Probabil că alegerile din 20 mai vor constitui prima sită cu ciur des. Cine trece, cine rămîne? — vom ști cît de curînd. Puțintică răbdare! • Tot mai puțini spectatori pe stadioane și nu doar la Arad. Să înțelegem că, pînă la Revoluție, stadionul rămînea un important și relativ singular loc al defulării publice? Sau că preocupați cu mitinguri și congrese oamenii au uitat de lucrurile „mărunte"? De-o fi una, de-o fi alta cluburile au intrat în panică. Și poate nici nu-i rău, că prea s-au mulțumit cu puțină muncă. • Timpul trece, dar oamenii nu uită de catastrofa de la Cernobîl, de la care s-au împlinit, la 26 aprilie, patru ani. Ce înseamnă Cernobîlul azi? O sumă de date care te înfioară: 120.000 de strămutați, peste 600.000 de infectați, 3.000.000 de locuitori care trăiesc în terenurile infectate, scoaterea din circuitul productiv a unei mari suprafețe de teren agricol... Să fie Cernobîlul cel mai serios semnal de alarmă că omenirea a intrat în era catastrofelor tehnologice? • Avînd în vedere măsurile adoptate de autoritățile iugoslave — introducerea schimbului valutar obligatoriu, de 200 dolari de persoană, pentru turiștii din fostele țări socialiste — în virtutea principiului reciprocității, s-a hotărît introducerea acelorași obligații de schimb valutar și pentru cetățenii iugoslavi, care vor călători ca turiști individuali în România (și se pare că nu numai în România). Se va autoizola Iugoslavia? Depinde de presiunea pe care cetățenii țării o vor exercita asupra guvernului respectiv. Ceva ne spune că se va reveni la normal. Totul e chestiune de timp.

V. M.

televiziune

Simbătă, 5 mai 1990

TL Arad 8,30 Universul copiilor, Viața școlii, Lumea creștină, Poșta emisiunii, Sport.

TVRL

9,30 Studioul electoral, 9,50 Rubrici din emisiunile în limbile maghiară și germană (reluare), 10,50 „Întoarcerea lui Vodă Lăpușneanu", film artistic, 12,00 „Oedip" (I) de George Enescu, 13,45 Actualități, 14,00 Tele-clubul de sîmbătă, 19,00 Campionatele europene feminine de gimnastică, 20,45 Actualități, 21,45 Teleenciclopedia, 22,30 „Cîndva, în Texas, într-un tren", f. am., 0,10 Actualități, 0,25 Varietăți muzicale.

Budapesta I

10,00 Știri, Gimnastică, 10,40 Concurs, 11,05 „Cardinalul" (8), 12,55 Panorama (reluare), 14,40 Formula I, 16,50 Concurs, 17,45 Telesport — fotbal, 19,45 „Vecinii", 20,15 Poveste, Știri, 21,10 „Derrick", 22,15 Gimnastică, 23,15 „Regina nebună", 1,05 Știri.

Budapesta II

15,00 Știri, 15,15 TV 2, 16,00 Barenboim despre Beethoven, 16,55 Automania, 17,21 TV 2, 19,25 Pentru copii, 20,00 film, 21,30 Studio rock, 22,00 Știri. 23,05 La închiderea ediției, 23,50 Film RFG.

Belgrad I

9,50 Calendar TV, 10,00 Universitatea populară, 12,00 Informații, divertisment, 14,00 Magazin, 17,45 Jurnal TV, 18,00 Muzică populară, 18,30 Pe scenă, 19,20 Teleobiectiv, 20,30 Jurnal TV, 21,05 Sportul zilei, 21,15 Varietăți, 22,05 Film, 23,55 Seară de sport, 0,30 Noapte bună, 2,20 Știri.

Belgrad II

11,20 Calendar TV, 11,35 Delta, 12,20 Informații, 17,00 Reluări din programul serii precedente, 19,00 Scena copiilor, 21,15 Seară de muzică, 23,35 Cavalcada.

sport sport sport sport

Inconstanță. De ce?

Echipele noastre de „B", ca să nu mai vorbim de cele din al treilea eșalon, trăiesc sub semnul inconstanței evidente, încît pentru cronicar devine riscantă și plină de neprevăzut orice judecată de valoare. Să exemplificăm: Strungul a început bine acest retur și ne-am permis să constatăm că arată tot mai mult ca o echipă „lucrată" — n-a trecut mult și eșecurile în serie au demonstrat că ne-am pripit; Vagonul a continuat să strălucească acasă și a început să cîștige afară (ajungînd la 3 victorii, lucru pe care nu l-a reușit nici Bistrița!) și era normal să consemnăm, cu satisfacție și încredere această ascensiune — dar iată că în ultimele evoluții pe teren propriu a pierdut trei puncte din patru; UTA cu Gigi Multescu promitea să fie o echipă mult mai competitivă ca în toamnă — dar a sfîrșit prin a fi dau șifonată de ASA Tîrgu Mureș, ieșind practic dintr-o cursă ce și așa nu-i dădea decît puțini sorți de izbîndă.

De unde această inconstanță? Tindem să credem că este consecința frămîntărilor ce există în sport la ora actuală, a incertitudinilor ce planează asupra zilei de mîine. Dar să nu absolutizăm: labilitatea trebuie pusă și pe seama valorii fiecărui lot. Fiindcă, este fapt dovedit, greutățile (de tot felul) sînt cele care disociază valoarea de non-valoare. Să comparăm, de pildă, lotul echipei UTA și vom vedea că, de la un an la altul, el a devenit tot mai „subțire", de la plecarea lui Duckadam, Coraș, Lucaci, Țîrlea, pînă la cea a lui Crișan, Vancea, Cheregi, Negrău (și nu sîntem siguri că i-am cuprins pe toți cei ce și-au luat zborul).

Mai grav este că, cercuri apropiate grupărilor vorbesc de o scădere a interesului conducătorilor cluburilor pentru pregătirea zilei de mîine, de punerea în față a intereselor personale în dauna celor colective. Nu dăm acum nici un exemplu, dar dacă este cazul vom reveni cu nume și precizări. Așa cum atrăgeam atenția asupra pericolului evoluției pe stadioanele noastre (în chiar ziua meciului UTA — Gloria Bistrița) și s-a dovedit că motivația n-a fost falsă, ne permitem acum să semnalăm pericolul ca soarta unor grupări să fie periclitată de lipsa de interes și competență a celor ce le conduc. Noile premise sînt deosebit de dure, încît numai truda și pasiunea pot evita deznodămîntul neplăcut — căderea vertiginoasă spre non-performanță. Sigur, veți arunca ochii pe clasament și veți zice că sîntem alarmiști. Dar vă amăgiți cu aparențe dacă gîndiți așa. De ce? Fiindcă structurile sînt din chirpici și nu din fier-beton!

TRISTAN MIHUȚA

Din colțul peluzei

Astăzi: Strungul — Metalul Bocșa

Meciul de fotbal **Strungul Arad — Metalul Bocșa** se dispută astăzi, de la **ora 18**, pe stadionul Strungul și nu mîine, cum era programat inițial.

TENIS DE CÎMP
„Cupa Davis"

La arena „Progresul" din Capitală, în prezența a peste 3 000 de spectatori, a început, vineri, meciul dintre echipele de tenis ale României și Angliei, contînd pentru turul doi al „Cupei Davis", zona euro-africană. După primele două partide de simplu, scorul este egal: 1-1. Punctul echipei noastre a fost realizat de Florin Segărceanu, care l-a învins clar, în numai trei seturi, cu 7-5, 6-1, 6-1 pe Jeremy Bates.

Astăzi, de la ora 14, se dispută partida de dublu, decisivă, probabil, cuplurile anunțate fiind alcătuite din Florin Segărceanu, George Cosac și, respectiv, Jeremy Bates, Andrew Castle.

(Rompres)

„C.A.P.: arendaş fără scrupule?"

(Urmare din pag. I)

Cunoscîndu-se faptul că de pe această suprafață de teren se obține în medie 1.000 kg. porumb boabe, înseamnă că suta de kilograme de porumb costă 250 lei fără a adăuga cheltuielile pentru sămînță, semănat, prăşit, cules şi transportat. Îmi pun întrebarea: CAP Bujac a realizat vreodată un beneficiu net de 10.000 lei la hectar?

Propun ca această taxă să se stabilească în mod real şi să nu se transforme CAP-ul în arendaş fără scrupule întrucît aceasta duce la creşterea exagerată a preţurilor pe piaţă şi, implicit, la inflaţie".

Aceasta este, aşadar, scrisoarea corespondentului nostru. Dincolo de unele rezerve faţă de producţia medie ce poate fi obţinută la hectar (şi care depinde, evident, de o seamă de factori: potenţialul pămîntului, înzestrarea mecanică şi chimică, sămînţa folosită etc.) dincolo de această reţinere deci, problema ridicată de dl. Bulz Ioan ni se pare de larg interes. E adevărat, Decretul-lege nr. 42/1990 prevede, la art. 4, că „Adunările generale ale cooperativelor agricole din toate zonele ţării pot atribui suprafeţe pînă la 2.500 metri pătraţi teren arabil de familie şi altor categorii de persoane care locuiesc în comună, în satele şi oraşele învecinate şi nu sînt membri cooperatori, cu obligaţia de a cultiva în bune condiţii pămîntul şi de a plăti cooperativei o taxă anuală stabilită de adunarea generală a acesteia. La stabilirea taxei se va ţine seama de calitatea şi potenţialul terenurilor care urmează a fi atribuite în folosinţă". Întrebarea care se pune însă e la cît trebuie să se ridice această taxă astfel încît cointeresarea să fie reciprocă, să stimuleze atît pe cel care „închiriază" terenul cît şi unitatea agricolă. Şi pentru că problema, cum spuneam, e de larg interes, aşteptăm şi alte opinii, alte păreri, alte consideraţii legate de acest subiect.

Un membru al „Uzinei de legi" de la Strasbourg în vizită la Arad

La invitaţia Mişcării ecologiste din România, a fost în vizită în cîteva judeţe din ţara noastră, printre care şi Aradul, domnul Juan Behrende, secretar general adjunct al Parlamentului European de la Strasbourg. La Arad, domnul Behrende s-a întîlnit cu membri ai Consiliului dirigent al filialei judeţene a Mişcării Ecologiste din România. De asemenea, a avut o convorbire pe probleme privind protecţia mediului înconjurător cu domnul Silviu Raţiu, primarul municipiului. Domnul Behrende a vizitat apoi Combinatul chimic, unde a fost pus în temă cu dificultăţile cu care se confruntă acesta în domeniul poluării.

Vizita domnului Behrende se înscrie ca o primă luare de contact cu realităţile ţării noastre în vederea deschiderii unei căi de colaborare între Parlamentul European de la Strasbourg şi România pe linia protejării mediului înconjurător. „Deşi Parlamentul European este o „uzină de legi", nu produce nimic concret — ne-a spus domnia-sa — există un real interes pentru ţările din estul Europei în sensul intensificării posibilităţilor de ajutorare a acestora. Poluarea, protecţia mediului înconjurător sînt probleme ecologice globale, cu consecinţe enorme şi efecte greu de prevăzut, care ne ating pe toţi, în egală măsură".

Privind problemele controversate ale campaniei electorale care se desfăşoară în prezent în ţara noastră, domnul Behrende a opinat: „În noua democraţie pe care aţi cîştigat-o mi se pare normal ca populaţia să se poată exprima în toate modurile posibile, evident, în mod paşnic. Îi simpatizez pe oamenii care manifestă în Piaţa Universităţii sau la Timişoara şi cred că Proclamaţia de la Timişoara este un document important pentru viaţa politică a României. În alte ţări, pentru găsirea unei soluţii, se apelează la „masa rotundă" între guvern şi mase, se găseşte un mod de dialog pentru destinderea situaţiei"...

CRISTINA ALECU

Campania electorală

Partidul Democrat Agrar se adresează alegătorilor

Partidul Democrat-Agrar din România aşează în centrul preocupărilor sale instaurarea şi consolidarea unei societăţi democratice, bazată pe principii de drept şi justiţie, cu structuri şi instituţii politice şi statale care să garanteze şi să apere drepturile şi libertăţile fundamentale ale omului, într-un stat al bunăstării şi respectului, faţă de toţi membrii societăţii indiferent de naţionalitate, convingeri politice sau religioase, sex, vîrstă sau profesie.

Făcînd o profesiune de credinţă din lupta pentru dobîndirea unor drepturi de către toţi cei ce trăiesc şi muncesc în mediul rural sau în sfera producerii bunurilor agro-alimentare, Partidul Democrat Agrar militează şi acţionează pentru:

— înlăturarea inechităţilor dintre industrie şi agricultură în ce priveşte sistemul de preţuri, salarizare, relaţii şi condiţii de muncă, nivelul pensiilor şi altele;

— promovarea de către stat a unor iniţiative susţinute pe termene lungi de sprijinire a agriculturii şi a tuturor activităţilor din mediul rural;

— realizarea de către stat a investiţiilor în infrastructura mediului rural şi zona de munte, (drumuri, reţele de energie electrică, telefonice, radioteleviziune, aprovizionare cu apă şi canalizare, dispensare şi puncte medicale, mijloace de transport şi altele) în scopul asigurării unor condiţii civilizate de muncă şi viaţă;

— protecţia economică şi socială din partea statului a producătorilor agricoli şi altor categorii din mediul rural, în caz de calamităţi naturale, iar printr-o politică corespunzătoare de preţuri, să li se asigure acestor producători venituri anuale cel puţin la nivelul veniturilor realizate în mediul urban;

— specialiştilor şi altor categorii de lucrători din agricultură, silvicultură, industrie alimentară, cooperaţia de consum, din învăţămînt, sănătate, cultură, îmbunătăţiri funciare şi irigaţii, gospodărirea apelor şi ecologie, piscicultură, din sfera serviciilor etc., care îşi desfăşoară activitatea în mediul rural şi zona de munte, să li se asigure salarii la nivelele maxime prevăzute pentru categoria socio-profesională respectivă, la care să se adauge sporuri pentru condiţiile deosebite în care muncesc şi trăiesc;

— reintroducerea unor drepturi pentru lucrătorii din agricultură, mecanizatori, silvicultori, industrie alimentară şi alte sectoare, cum ar fi, masa de prînz gratuită, echipament de lucru şi de protecţie gratuit, transport gratuit la şi de la locul de muncă;

— pentru mecanizatorii care au un rol deosebit în realizarea producţiilor agricole şi îşi desfăşoară activitatea în condiţii foarte grele, fiind numiţi generic „mineri de suprafaţă", să li se asigure salariile şi vîrsta de pensionare prevăzute pentru mineri;

— recunoscînd şi cinstind rolul hotărîtor al tineretului, eroismul şi jertfele aduse în Revoluţie, Partidul Democrat Agrar, consideră că, tineretul, pentru care de fapt se construieşte economia de mîine a României, trebuie să aibă dreptul şi bineînţeles, libertatea deplină de a-şi spune cuvîntul în toate problemele ce privesc societatea noastră;

CETĂŢENI!

Cine este cetăţean român cinstit, drept şi muncitor, dornic de bunăstare şi progres, va adera la partidul nostru şi va vota pentru noi.

Partidul Democrat Agrar din România, va apăra cu credinţă interesele poporului român.

Votînd candidaţii Partidului Democrat Agrar din România, votaţi redobîndirea demnităţii ţăranior, cea mai oropsită categorie de cetăţeni ai ţării, în vechiul regim!

Podoaba cea mai de preţ, cea mai aleasă şi cea mai mîndră a ŢĂRII este POPORUL însăşi.

Speranţa noastră de mai bine se bazează pe hărnicia poporului, pe înţelepciunea lui, pe inima lui caldă şi ospitalieră, pe credinţa sfîntă în Dumnezeu şi în valorile morale ale ideilor de libertate, dreptate şi democraţie.

Votînd candidaţii Partidului Democrat Agrar, alegeţi calea belşugului de pîine pe mesele Domniilor — Voastre şi pacea socială.

NEDREPTĂŢII ŞI SĂRACII EI LE-A SUNAT CEASUL!
Unde învinge ŢĂRANII se face loc PÎINII!

ing. CHIPER GHEORGHE
preşedintele Filialei judeţului Arad a Partidului Democrat Agrar

cinematografe

DACIA: Lovitură în Italia. Orele: 9,30, 11,45, 14, 16, 18, 20.

STUDIO Nava lui Yang. Orele: 10, 12, 14, 16, 18, 20.

MUREŞUL: Tik... tik... tik... Orele: 10, 12. 14. 16, 18, 20.

ARTA: De ce are vulpea coadă. Orele: 9, 11, 13, 15, 17, 19.

Un avertisment extra... electoral:

Nu atentaţi la sănătatea publică!

— Tema discuţiei noastre depăşeşte, dacă pot spune aşa, cadrul intim şi de aceea zic, domnule doctor Ţîrcuş, să o consemnăm spre ştiinţa tuturor cititorilor statornici ai cotidianului nostru.

— De acord şi cu multă plăcere, mai ales şi pentru faptul că, tot ziarul „Adevărul" din Arad, în numărul său din 30 aprilie 1990 (nr. 82 — n.n.), pe prima pagină însera articolul intitulat „Aflăm de la Asociaţia pentru protecţia consumatorilor", articol prin intermediul căruia Filiala din Arad a amintitei asociaţii atrăgea atenţia asupra existenţei — atît în municipiul Arad cît şi în judeţ — a unor producători şi vînzători — neautorizaţi în marea lor majoritate! — de băuturi diverse (inclusiv băuturi alcoolice) şi produse alimentare diverse (de carne, zaharoase, de patiserie, panificaţie etc.). În acelaşi timp, se atrăgea atenţia asupra pericolului apariţiei unor intoxicaţii şi toxiinfecţii alimentare care ar putea să se producă prin consumarea acestor produse.

— Care este... reacţia la acel foarte bine intenţionat apel?

— Ne vedem puşi în situaţia să atragem din nou atenţia asupra posibilităţii apariţiei unor îmbolnăviri în masă prin consumul acestor produse care sînt preparate

Partener de dialog
Dr. MIHAI ŢÎRCUŞ
medic principal de specialitate igienă la Centrul Sanitar Antiepidemic Arad

în condiţii neverificate, îndoielnice din punct de vedere igienico-sanitare, cît şi al calităţii sanitare atît a materiilor prime precum şi a adjuvanţilor folosiţi.

De aceea: **Invităm din nou şi pe această cale pe toţi aceia care doresc să-şi desfăşoare libera iniţiativă în domeniul producerii şi desfacerii produselor alimentare de orice fel (conform prevederilor din Decretul-Lege nr. 54/1990) să se prezinte la Centrul Sanitar Antiepidemic al judeţului Arad în vederea eliberării autorizaţiilor sanitare de funcţionare**, aşa cum prevăd dispoziţiile legale în vigoare, respectiv: Decretul-Lege nr. 54/1990, Instrucţiunile Ministerului Sănătăţii privind eliberarea autorizaţiilor sanitare de funcţionare, Ordinul nr. 91/1979 al Ministerului Sănătăţii şi HCM nr. 2506/1969.

— Un asemenea „instrumentar" normativ în vigoare presupune, fără îndoială, în primul rînd grija fiecăruia dintre noi pentru propria sănătate.

— Într-adevăr, producerea şi desfacerea de produse alimentare în afara cadrului legal prevăzut constituie contravenţie şi se sancţionează, mergîndu-se pînă la deferirea în justiţie a persoanelor vinovate sub acuzaţia de „atentat la sănătatea publică", conform prevederilor Codului Penal, în ipoteza apariţiei unor îmbolnăviri în masă.

CONSTANTIN SIMION

20 Mai 1990 — Ziua opţiunii noastre

Vom şti oare s-o fructificăm?

PNL

PARTIDUL NATIONAL LIBERAL

Organizaţia judeţeană a Partidului National Liberal prezintă opiniei publice candidaţii pentru Parlamentul României, validaţi de conducerea centrală şi înregistraţi la Biroul electoral al circumscripţiei nr. 2 Arad:

I. SENAT:
1. Mihaj Radu — inginer agronom;
2. Romulus Cartianu — magistrat (pensionar);

II. ADUNAREA DEPUTAŢILOR:
1. Călin Popescu Tăriceanu — asistent universitar;
2. Titu Ghiorghioi — avocat;
3. Mihaj Vişan — medic (pensionar);
4. Gheorghe Medrea — economist;
5. Vasile Folea — dr. avocat;
6. George Sîrbu — tehnician (pensionar);
7. Alexandru Mihuţ — avocat;
8. Alexandru Toth — tehnolog.

Votînd P.N.L., votaţi pentru:
LIBERTATE — PROSPERITATE — BELŞUG
LIBERTATE — PROSPERITATE.

Înscrierile se fac zilnic între orele 8,00-20,00.

Cotizaţiile şi donaţiile se pot depune atît la sediu cît şi în contul: 45107070 deschis la B.N. Arad.

Sîntem receptivi la orice iniţiativă de sprijinire a activităţii noastre.

Comitetul organizaţiei judeţene Arad a P.N.L.
VOTAŢI P.N.L.!
TINEREŢE — DINAMISM — INTELIGENŢĂ
VOTAŢI SĂGEATA!
SIMBOLUL DESPĂRŢIRII DEFINITIVE DE COMUNISM.

În ziua de 6 mai 1990 va avea loc deschiderea bisericii penticostale din Chereluș 343, iar din 6 mai—13 mai 1990 va avea loc o săptămînă de evanghelizare. (88322)

anicca publicitate

ANIVERSĂRI

● Cu ocazia ieșirii la pensie a scumpei noastre colege Șiclovan Elena, din Macea îi dorim multă sănătate și mulți ani fericiți să îi dea Dumnezeu. Colegele de la Ferma 26 Avicola. Cuța, Florița, Saveta și Mariana. (88295)

● Pentru Mândru Olimpia cînd treci pragul majoratului și lași în urmă copilăria să întîlnești în calea ta cele mai frumoase flori, fericire, sănătate și numai bucurii, Dumnezeu să te ocrotească și să te păzească, „La mulți ani!" îți doresc părinții. (88297)

VÎNZĂRI — CUMPĂRĂRI

● Vînd magnetofon Kahstan, telefon 61468. (88237) ● Vînd urgent sufragerie stil Baroc antic, telefon 37998, orele 16—21. (88324) ● Vînd urgent casă cu grădină mare, la Cruceni nr. 200. (88261) ● Cumpăr Dacia 1310, telefon 42268. (88271) ● Vînd ladă frigorifică. Informații 49088, după ora 16. (88276) ● Vînd casă în comuna Pecica nr. 934. (88278) ● Vînd pian și magnetofon. Informații. telefon 11159. (88281) ● Vînd mobilă, cameră combinată, în stare nouă, mobilă bucătărie, cuier hol, dulăpior baie, covor, televizor Diamant 256, radio Gloria, str. Abrud nr. 79, bloc 236, ap. 37. (88282) ● Vînd lampă de tavan, cu petrol, cu contragreutate, pe valută, pudriere antice aurite, porțelanuri, piese antice metalice, tablouri ulei de pictori renumiți și două oglinzi antice, aparat de ras rusesc, telefon 14561. (88292) ● Vînd pe valută sau schimb pe mașină Dacia nouă, garnitură samovar antic argintat, telefon 14561. (88292) ● Cumpăr casă sau vilă din proprietate particulară sau de stat, cartierul Romanilor sau zona centrală, plata lei sau valută, telefon 22682. (88293) ● Vînd tablouri, peisaje, în ulei cu ramă dimensiunile 1500/1100; 1300/1150; 1150/94, satul Horia 552. (88294) ● Vînd Dacia 1310 TLX breack, telefon 18240. (88298) ● Vînd mașină din depozit, Dacia 1300, telefon 23615, orele 20—21. (88302) ● Vînd casă mare cu 4 camere, pe grădină seră. Vladimirescu, str. Împroprietăriților 19. (88303) ● Vînd bibliotecă, 3 corpuri, comandă specială, furnir nuc, telefon 17815. (88304) ● Audi 80 de vînzare, vizibil zilnic, strada Meținu nr. 6, ap. 1, telefon 17799. (88306) ● Vînd mașină de tricotat Veritas 360. Informații, după ora 13, telefon 35723. (88315) ● Vînd garsonieră confort I. Calea A. Vlaicu, telefon 38016, orele 16—19. (88318) ● Vînd televizor color, nou, telefon 62605. (88151) ● Cumpăr garsonieră, zona Micălaca, telefon 64033. (88154) ● Vînd sau schimb apartament, 3 camere, confort I sporit, cu 2 camere, telefon 43678. (88155) ● Vînd mașină de cusut Singer mare și mijlociu, telefon 22977. (88162) ● Vînd casă particulară, fără grădină, telefon 17791. (88167) ● Cumpăr deck sau linie audio performanțe (cu dublucaseță) pe lei sau valută și vînd LNC-uri și combină muzicală, telefon 71224. (88274) ● Cumpăr vilă cu grădină și garaj, plata în valută sau lei, vînd C.E.C. Oltcit cu posibilitate de ridicare imediată. Informații, telefon 14760. (88311)

SCHIMBURI DE LOCUINȚE

● Schimb garsonieră, proprietate de stat, Alfa, cu similar, Micălaca, orice zonă, la înțelegere. Informații, Micălaca, str. Luncii 23. (88171) ● Schimb apartament, proprietate de stat, 2 camere, Alfa, cu altă zonă, telefon 32599, orele 8—15. (88158)

PIERDERI

● Pierdut foaie parcurs seria NY nr. 0189360 eliberată UMTCF coloana Lipova, pe numele Bichicean Radu. O declar nulă. (88163) ● Pierdut foaie parcurs seria NY nr. 196605 eliberată de UMTCF coloana Lipova, pe numele Stoian Iulius. O declar nulă. (39596)

ÎNCHIRIERI

● Tineri căsătoriți căutăm garsonieră de închiriat, telefon 60241, după ora 16. (88169) ● Primesc fete sau băieți în gazdă, telefon 14054. (88153)

DIVERSE

● Caut instructor particular pentru școala de șoferi, telefon 40524. (88308)

timpul probabil

Vremea astăzi:

Vremea va fi frumoasă și va continua să se încălzească. Cerul va fi mai mult senin. Vîntul va sufla în general slab. Temperatura minimă: 6 la 11 grade. Temperatura maximă: 20 la 25 grade.

La munte:

Vremea va fi frumoasă, cu cerul mai mult senin. Vîntul va sufla slab la moderat din nord-est și est. Dimineața izolat ceață pe văi.

În următoarele trei zile:

Vremea va fi în general caldă. Cerul va fi variabil. Izolat vor cădea ploi care vor avea și caracter de aversă însoțite și de descărcări electrice. Vîntul va sufla slab la moderat din direcții variabile. Temperatura minimă: 6 la 13 grade. Temperatura maximă: 19 la 26 grade.

(Meteorolog, Adela Teodorescu)

DECESE

Cu adîncă durere anunț încetarea din viață a soțului meu, Lenghel Gheorghe. Înmormîntarea, azi, 5 mai, ora 15, la cimitirul „Eternitatea". Soția îndoliată.

Biserica Penticostală Arad-Bujac anunță, cu adîncă durere, plecarea în veșnicie a celui care a fost pastorul GHIRIȘAN ILIE, un adevărat părinte spiritual. Slujba de înmormîntare va avea loc astăzi, 5 mai, ora 14, în Biserica Penticostală din str. Gloriei nr. 5. (1)

Cu durere în suflet anunțăm moartea celui care a fost tată, socru, bunic, DANCĂU MIHAI, în vîrstă de 86 ani, Înmormîntarea va avea loc în ziua de 5 mai 1990, ora 13, de la domiciliu. Familiile Guler, Dancău, dr. Boboc. (88367)

Cu inimile zdrobite anunțăm încetarea din viață, la 35 ani, printr-un tragic accident a lui CIUBOTARU IONEL, din Lipova. Înmormîntarea va avea loc sîmbătă, 5 mai, la ora 16. Nelu dragă nu te vom uita niciodată. Mama, soția, sora. (88343)

CONDOLEANȚE, ANUNȚURI DE FAMILIE

Sincere condoleanțe familiei Lengyel. Colectivul Tipografiei Arad.

A trecut un an de cînd a plecat dintre noi iubitul nostru fiu, CRISTIAN DANIEL ARDELEAN, la vîrsta de numai 12 ani. Te păstrăm în inimă, iar tristețea noastră este mîngîiată de amintirea chipului tău drag și nădejdea revederii în veșnicii. Mama și tata. (88275)

ÎNTREPRINDEREA DE VAGOANE ARAD

angajează bărbați avînd vîrsta de 18 ani împliniți și minim 8 clase pentru a se califica în meseria de mașiniști pod rulant. Pe perioada calificării cursanții vor beneficia de un salariu de 2 053 lei, iar după absolvire de 2 287 lei.

(688)

SCHELA DE PRODUCȚIE PETROLIERĂ PECICA
cu sediul în comuna Pecica nr. 280, județul Arad

Angajează: — automaragiu HYDROM 16 to.

Informații suplimentare la telefon 33487, 30902, interior biroul OPIS. (730)

COOPERATIVA „ARTA MEȘTEȘUGARILOR" ARAD
Str. Gr. Alexandrescu nr. 25-27

Încadrează:

— șef birou aprovizionare,

— revizor contabil principal,

— inginer principal tehnic-producție.

Condițiile sînt cele prevăzute în Legea nr. 12/1971 și Legea nr. 57/1974.

Relații suplimentare la sediul cooperativei. (726)

REDACȚIA ȘI ADMINISTRAȚIA: Arad Bulevardul Revoluției nr. 81. Telefoanele secretariat 13302, administrație și publicitate 19404. Redactor șef: DUMITRU TOMA.

ANTREPRIZA ENERGOMONTAJ TRANSILVANIA — ORADEA
BRIGADA COMPLEXĂ ENERGOMONTAJ ARAD
Calea 6 Vînători f.n.

Cu lucrări în cadrul C.E.T. Arad pe lignit,

Angajează de urgență cu beneficierea de hotărîrea Guvernului nr. 279/1990 privind reducerea cu 50 la sută a costului energiei pentru consumul casnic pentru titularii de locuințe, următoarele categorii de personal avînd stagiul militar satisfăcut:

— lăcătuși montori, categ. 3—5;
— sudori electrici rezistență, categ. 3—4;
— sudori electrici autorizați ISCIR, categ. 3—5;
— sudori autogeni autorizați, categ. 3—4;
— șef depozit materiale — cu o vechime minimă de 5 ani;
— tehnician normator pentru activitatea de construcții-montaj cu o vechime de minimum 5 ani;
— strungari, categ. 3;
— mecanic auto, categ. 3.

Încadrarea se face conform legilor în vigoare.

Informații suplimentare la telefon 23748, 23798 — serviciul personal.

(737)

ANUNȚ

A.S. Strungul Arad a deschis piață pentru valorificarea diferitelor obiecte pe C. Aurel Vlaicu (vizavi de stația PECO) în zilele de marți, vineri și simbătă, între orele 7—14.

(736)

ANUNȚ

A.S. Strungul Arad organizează în zilele de marți și joi ale săptămînii excursii de o zi în R. Ungară.
Informații la telefonul 41207.

(735)

BAZA DE APROVIZIONARE TEHNICO-MATERIALĂ
PENTRU AGRICULTURĂ NR. 2 ARAD
Str. Poetului nr. 105—107, telefon 43748, 43600

Vinde la licitație următoarele mijloace fixe:
— automacara MAZ de 10 t.f.;
— remorcă tractor RM 2;
— remorcă autobasculantă.

(712)

ÎNTREPRINDEREA „ARĂDEANCA" ARAD
Str. Pădurii nr. 2—4

încadrează de urgență:

— 40 lăcătuși pentru a-i califica în meseria de operator mase plastice la gelifiere.

Cursul are o durată de 4 luni. În această perioadă încadrarea va fi de 2 014 lei, urmînd ca la terminarea cursului să fie între 2 336—2 581 lei.

Plata se face în acord, posibilitățile de cîștig fiind mult mai mari.

Activitatea de gelifiere este încadrată în grupa a II-a de muncă, ceea ce înseamnă creșterea vechimii în muncă cu 25 la sută din timpul efectiv lucrat.

De asemenea, operatorii mase plastice de la gelifiere beneficiază de spor pentru condiții grele de muncă, un procent de 15 la sută din încadrare.

— 6 lăcătuși pentru activitatea întreținere;

— tinichigii, categ. 2—4;

— rectificatori, categ. 3—5.

De asemenea, organizează concurs în data de 8 mai, ora 11, pentru ocuparea următoarelor posturi:

— inginer electronist;

— economist pentru probleme de marketing;

— merceolog principal pentru aprovizionare;

— maistru textilist pentru secția finisaj.

Informații suplimentare la telefon 13460, interior 27.

(719)

COMBINATUL DE ÎNGRĂȘĂMINTE CHIMICE ARAD — VLADIMIRESCU

Angajează prin concurs următorul personal:

— șef birou financiar,

— revizor contabil,

— economist,

— contabil.

De asemenea, angajează un prelucrător tuburi și baghete din sticlă.

— cadre medicale cu studii medii.
Informații suplimentare la Biroul personal. (734)

ANTREPRIZA DE DRUMURI ȘI PODURI TIMIȘOARA
BALASTIERA CEALA — TOPOLOVĂȚ
(lîngă poligonul militar Ceala)

— vinde din stoc balast vagonabil sau cu mijloace auto pe bază de comandă fermă întreprinderilor de stat sau cooperatiste.

— angajează un pontator (bărbat).

Informații telefon 18521, orele 8-12. (729)

COLECȚIE / ACORD

Adevărul

Cotidian independent al județului Arad

ANUL II | Nr. 107 | Duminică, 6 mai 1990 | 4 pagini — 1 leu

O axiomă a democrației: dialogul!

Apropiatele alegeri forțează o campanie electorală intensivă, lucru pe care se pare că generațiile mai tinere îl privesc cu firească circumspecție, întrucît neavînd experiență încearcă să învețe „din mers" democrația. Dar oare generațiile mai vechi cunosc ce înseamnă democrația? Răspunsul nu poate fi altul decît unul de bun simț. Și ele, alături de cele tinere, învață un sentiment participativ de care timp de patru decenii și jumătate au fost frustrate de un regim aspru, totalitar, comunist. În felul acesta, din ambele părți răsună în aceste zile o întrebare mai mult sau mai puțin explicită, dar parese plină de autoritate: **Ce este democrația?** Toți cei care, prezentînd un program sau altul dintr-un balcon al Revoluției, fie că se cheamă al Universității din București sau al Operei din Timișoara, sau dintr-un fotoliu instalat în fața țării de către TVL (în jurul unei mese rotunde), nu spun nici un cuvînt că democrația e o formă a ordinii și nu are decît un singur înțeles, acela etimologic, de „domnie a poporului". Ori cum ar spune G. Călinescu: „Democratică este țara în care cîrmuiește poporul". Însă cum poporul nu poate cîrmui în totalitatea lui, democrația implică alegerea unei reprezentanțe a poporului prin vot universal. Ne întrebăm, în momentul de față, poate fi mințit poporul român privind pe cine să aleagă la cîrma țării? De mințit nu poate fi mințit! În schimb poate fi manipulat!

EMIL ȘIMĂNDAN

(Cont. în pag. a III-a)

De la Biroul electoral de circumscripție nr. 2 Arad

• **Mai întîi o precizare:** numărul de ordine (respectiv nr. 2) pentru Biroul electoral de circumscripție Arad corespunde ordinei alfabetice a județului (exemplu: nr. 1 Alba, nr. 2 Arad, nr. 3 Argeș etc.).

• **Din Legea Electorală:**

— Votul pe care-l va exprima electoratul la 20 mai a.c. va fi: **secret; direct; el nu poate fi exprimat decît personal; este vot universal.** Pentru persoanele care datorită unor infirmități nu-și pot exercita personal acest drept, pe baza constatărilor făcute direct de către președintele Biroului electoral al secției de votare, acesta poate să cheme în cabina de votare un însoțitor ales de el în scopul de a-l ajuta. Aceasta întrucît prezența oricărei persoane în cabinele de vot, în afara celei care votează, este interzisă (art. 62).

— Pentru alegătorii netransportabili din cauză de boală sau invaliditate, la cererea celor aflați în această situație, sau la cererea organelor de conducere ale institutiilor sanitare sau de ocrotiri sociale în care cei netransportabili se află internați, președintele Biroului electoral al secției de votare desemnează din cadrul biroului un număr de membri care se deplasează, cu o urnă specială și cu materialul necesar votării, la locul unde se află alegătorul pentru a se efectua votarea (art. 63).

• Votul este un drept al fiecărui cetățean, drept ce decurge din lege și nu este o obligație legală, ci poate fi considerat că o obligație moral-cetățenească. Prin urmare **cetățeanul are drept de vot și nu obligația de o vota.**

CONSTANTIN SIMION

(Cont. în pag. a III-a)

În sfîrșit!

În urma convorbirii pe care domnii Ion Caramitru, Mircea Dinescu, Dan Hăulică și Andrei Pleșu a avut-o cu domnul Ion Iliescu, domnul Ion Caramitru, vicepreședinte al C.P.U.N., a făcut, în cursul zilei de 4 mai, demersurile necesare în vederea începerii unui dialog între reprezentanții organizațiilor participante la manifestația din Piața Universității și președintele C.P.U.N., domnul Ion Iliescu. S-a convenit ca acest dialog să înceapă marți, 8 mai, ora 10.

☆

Vineri, 4 mai, președintele Consiliului Provizoriu de Uniune Națională, domnul Ion Iliescu, s-a întîlnit cu un grup de reprezentanți ai Societății „Timișoara", format din Vasile Popovici, președintele societății, George Șerban și Dorel Mihiț — vicepreședinți. A fost prezent dr. Rab Ioan, membru al Consiliului municipal Timișoara.

Întrevederea a avut ca principal obiectiv stabilirea modalităților de inițiere a unui dialog între președintele C.P.U.N. și alte oficialități ale consiliului — pe de o parte — și reprezentanți ai Alianței Naționale pentru Proclamația de la Timișoara — pe de altă parte. Interlocutorii au apreciat, de comun acord, că există atît necesitatea, cît și premisele începerii cît mai curînd posibil a unui dialog cuprinzător, caracterizat prin seriozitate și spirit de responsabilitate, în vederea eliminării tensiunilor politice și sociale apărute atît în București, cît și în alte regiuni ale țării.

S-a hotărît ca dialogul să fie continuat.

DECLARAȚIE

• Într-un interviu acordat ziariștilor la sosirea sa în capitala vest-germană pentru conferința „2 plus 4" de sîmbătă, ministrul sovietic al afacerilor externe, Eduard Șevardnadze, a repetat că nu este de acord cu apartenența Germaniei unite la N.A.T.O. transmite A.F.P. pentru că această apartenență nu creează condițiile unei stabilități în Europa.

Zimbete senine de copii. Ei sînt viitorul, față de ei sîntem responsabili.
Foto: AL. MARIANUȚ

Mulți chemați

În viață, imaginile adevărate apar, pentru mulți, abia după ce s-au sedimentat cele false. În schimb, revelațiile primei clipe sînt privilegiul celor dotați cu adevărat pentru un domeniu sau altul. Și, de regulă, aceștia sînt cei ce reușesc, nu cei care se îmbată cu aparențe și iluzii.

Ne uităm în jur și avem parte de exemple pentru ambele ipostaze, fiindcă libera inițiativă a pus multă lume în mișcare. Dar, cum se zice, mulți chemați, puțini aleși. De ce? Tocmai pentru că planul multora este clădit pe neadevăr. Am întîlnit și cunoaștem, fiecare dintre noi, oameni care cred că se vor îmbogăți, scuzați expresia, „jumulind" pe cei din jur, recurgînd la prețuri exagerate dar plătibile în lipsa (deocamdată!) a concurenței în domeniul serviciilor. Cine gîndește așa n-are timp și nici inimă să se „așeze", adică să investească și să dezvolte activitatea respectivă. Pe el nu-l preocupă calitatea și nici prestigiul „firmei", ci mica ciupeală, cîștigul cu orice preț. Dar ca mîine va apare concurența și omul nostru se trezește că alții vînd sau prestează un serviciu mai bine și mai ieftin. Nu degeaba zice românul că „...scumpul mult păgubește", iar cine are minte trebuie să înțeleagă că libera inițiativă nu este totuna cu liberul arbitru. Dimpotrivă.

TRISTAN MIHUȚA

Opinie de alegător

Oricum ai numi comunismul, acesta miroase la fel, aș spune parafrazîndu-l pe celebrul dramaturg. Oricum, în cele din urmă, tot trebuie să se spună lucrurilor pe nume.

În compoziția parfumului acestei „specii" de trandafir (indiferent de ce culoare politică se pretinde) intră obligatoriu esențe ca: cinism, ipocrizie, filistinism iar ca substanță fixatoare o enormă voință de putere.

Este exact mireasma pe care o emană și actualul primar-economist (așa se semnează) al orașului Sebiș, Gheorghe Feieș. Fișa ideologico-autobiografică (reflex condiționat?) pe care a afișat-o pe străzile orașului ar merita cu prisosință să figureze într-o posibilă antologie a ipocriziei umane.

După ce se declară din antet „un candidat independent", după ce aflăm că „nu am aderat la nici un partid politic", după ce se confesează că „partidul meu este orașul Sebiș și localitățile aparținătoare, care prin încrederea și dragostea părintească m-a (ortografia aparține candidatului) înfiat pe viață" mărturisește, totuși, că va candida pentru funcția de senator, sprijinit de Partidul Liberal Român Brătianu, deoarece „am fost pur-și-simplu (sic!) impresionat de propunerea sinceră și cinstită făcută de acest partid", dar precizînd că va rămîne independent.

Numai că din lista candidaților de senatori și deputați făcută publică de ziarul „Adevărul" din Arad vedem că dl. Gheorghe Feieș candidează, ba chiar pe primul loc, pentru PLR Brătianu.

Tot din amintita fișă mai aflăm că este „calificat" în profesia de strungar și economist (sic!). Probabil că o binevenită amnezie l-a făcut să uite că între timp s-a mai „calificat" și la cursul de un an al filialei din Oradea a Academiei „Ștefan Gheorghiu".

Lăsînd la o parte martirajul la care supune limba română și care explică alergia lui la fenomenul numit cultură (se întreba într-o discuție ce folos aduce țării Gabriel Liceanu (sic!) cu filosofia sa) G. Feieș rămîne repetent la majoritatea calităților necesare unui primar.

Nu intenționez să pun în discuție trecutul politic al domnului G.F. dar o precizare se cuvine totuși făcută. Domnia sa nu a fost un „exilat" la Sebiș din funcția de prim-secretar al CJ UTC Arad datorită intransigenței sale morale sau atitudinii sale imparțiale, ci tocmai datorită fanatismului său politic, a excesului său de zel în punerea în practică a sarcinilor și indicațiilor idolului său „tovarășul", fanatism ce a ajuns să-i sperie pînă și pe cei din CJ al PCR. Dau un singur exemplu: dacă „prințișorul" stabilea pe județ un anumit angajament economic anual, dl. Feieș cerea să se realizeze dublu și scurta termenul pînă la 23 august.

Imediat după instalarea sa ca

VASILE SĂRĂNDAN
Sebiș

(Cont. în pag. a III-a)

Fiul risipitor, fiul rătăcitor

Carne de pui există; dar nu în comerț...

După cum ne asigură domnul inginer Mircea Frățeanu, directorul Întreprinderii Avicola de stat Arad, producția de carne de pasăre ar satisface în condiții mai bune cerințele cumpărătorilor dacă și comerțul ar prelua operativ cantitățile disponibile. „Înainte de Paști, de pildă, ne spunea domnul director, am rămas în stoc cu 25.000 kg. carne de pui tranșat, deși am făcut repetate apeluri către ICRA să preia întreaga cantitate existentă și s-o pună la dispoziția cumpărătorilor. Se vede însă că ICRA nu reușește să facă față solicitărilor noastre".

— Acum ce stoc aveți?

— Avem și în prezent 30.000 kg. carne, mai mult decît dublul unui stoc de siguranță. Am putea să punem această carne la dispoziția cumpărătorilor dar...

— Păi aș cumpăra și eu vreo doi pui, că de mult n-am mai găsit așa ceva. Credeți, deci, că se poate găsi o rezolvare în favoarea noastră, a cumpărătorilor?

— Da, sînt convins că preluînd din nou fostele cinci unități de desfacere a produselor avicole, care ne-au fost luate în 1985 de către Direcția comercială a județului, întreprinderea noastră ar putea oferi cumpărătorilor cantități sporite de ouă, carne și preparate cum sînt: ruladă de pasăre, pastramă, pui picoram (afumat), pipote, cîrnați ș.a.

— Ce, sau cine, vă împiedică să preluați fostele unități?

— Direcția comercială nu prea se arată, încîntată de propunerea noastră. Dar, dacă cetățeanul iese în cîștig din acest transfer de unități, de ce să nu-l facem? Dv. ce părere aveți?

— Personal cred că întreprinderea dv. va aproviziona mai prompt și mai bine piața Aradului cu produse specifice. Contează însă ce cred locuitorii municipiului cărora le așteptăm opiniile.

În timp ce discutam, telefonul a sunat de mai multe ori. În vreo două rînduri directorul era rugat de unități similare din țară să preia cîteva milioane de ouă pentru a fi industrializate la fabrica de praf de ouă.

— Nu mai știm ce să facem cu ouăle, se necăjește dl. director; e supraproducție în țară și n-avem ce face cu surplusul. În Arad, de pildă, putem oferi comerțului zilnic 200.000 ouă, dar ni se preiau mai puțin de jumătate.

— Cum se face că avem atîtea ouă?

— Avem furaje suficiente și corespunzătoare calitativ. Asta e tot.

— Dar cu carnea de pui cum stăm?

— În primele patru luni am livrat o cantitate dublă față de aceeași perioadă a anului trecut.

— O ultimă întrebare, d-le director: dacă o firmă particulară solicită produse „Avicola" pentru comercializare...

— Să vină urgent; așteptăm cu interes asemenea parteneri.

ȘTEFAN TABUIA

Semnal

Cascadorii... plînsului

Dacă rubrica televiziunii „Cascadorii risului" ne reconfortează, toate, dar absolut toate întîmplările imaginate cu pietonii și autovehiculele terminîndu-se cu bine, ba chiar cu o mare doză de umor, trebuie să fim la fel de conștienți că în viață asemenea „cascadorii" cum ar fi excesul de viteză, slalom printre mașini, depășiri la voia „întîmplării" și a... norocului, se termină, de cele mai multe ori, la spital, sau, deși sună macabru — acesta este însă tristul adevăr — la morgă. Să-i dezavuăm, deci, pe acești cascadori ai... plînsului care își „joacă", într-o mare inconștiență, propria viață sau, mai grav, și pe a altora. Iată, din nou, cîteva asemenea întîmplări, care au avut loc de curînd în județul nostru și pe care le-am aflat de la Poliția rutieră:

● În 2 mai, în jurul orelor 22, Ciubotaru Ioan, 35 ani, își conducea cu mare viteză mașina 4 AR 1876 în curbele de pe raza comunei Zăbrani. La un moment dat a pierdut controlul asupra volanului, autoturismul a ieșit de pe carosabil terminîndu-și cursa dementială într-un pom. Conducătorul auto și-a pierdut viața imediat, ca și aspagerul care se afla în dreapta lui și care încă nu fusese identificat.

● Pe raza comunei Săvîrșin, la 29 aprilie, pe la ora 10,15 Anghel Lucian, conducînd autoturismul 2 HD 6012 cu viteză mare și neatenție la fel de mare, pătrunde pe celălalt sens de mers și intră în coliziune cu autoturismul 1 AR 7062 condus regulamentar de Feier Vasile. În urma impactului este accidentat grav Radu Marinel aflat în primul autoturism și mai puțin grav Feier Mariana și Costea Felicia dintr-al doilea autoturism. ● În 27 aprilie, în comuna Șimand, conducătorul auto Sighete Ștefan, cu mașina 3 AR 1548, angajîndu-se în depășirea unui autoturism parcat pe partea dreaptă a șoselei, fără să ia măsuri de siguranță, lovește autoturismul 3 AR 2167 condus regulamentar de Bondor Ioan care venea din sens opus. Au fost accidentate patru persoane din ultimul autoturism. ● Se spune că bețivii au un Dumnezeu al lor, care-i ocrotește. N-a fost și cazul lui Timiș Ioan care, în noaptea de 27 aprilie, pe la ora 1,15, în stare de ebrietate fiind, se angajează în traversarea Căii Lipovei din Arad, prin loc nepermis și fără să se asigure. Este accidentat grav de autoturismul 1 AR 5847 condus de Terebești Leontin. ● Pe strada Gorunului, în 24 aprilie, la ora 14,15 conducătorul auto Oprea Ioan, cu autoturismul 2 AR 4017 surprinde și accidentează grav pe Zdrendea Mariana, care a apărut brusc, de pe trotuar, în fața mașinii.

CRISTINA ALECU

„Cupa Davis"

În meciul de tenis România — Anglia pentru „Cupa Davis", zona euro-africană, turul doi, ce se desfășoară la arena „Progresul" din Capitală, după ziua a doua, scorul este de 2-1 în favoarea oaspeților. În partida de dublu, perechea Jeremy Bates, Andrew Castle, a întrecut cu 6-3, 6-3, 6-2 cuplul Florin Segărceanu, George Cosac.

Astăzi, cu începere de la ora 12, se vor disputa ultimele două partide de simplu: Jeremy Bates — George Cosac și Florin Segărceanu — Danny Sapsford.

(Rompres)

Astăzi, divizia A la fotbal

Astăzi, în cadrul etapei a 26-a a diviziei A la fotbal, se dispută următoarele întîlniri: Inter Sibiu — Jiul Petroșani; FC Argeș — ȘC Bacău; Petrolul Ploiești — Politehnica Timișoara; Steaua — Corvinul Hunedoara (meciul se joacă la Ploiești); Flacăra Moreni — Universitatea Craiova; Universitatea Cluj — FCM Brașov; Farul Constanța — FC Bihor. Partidele vor începe la ora 18 și vor fi transmise la radio pe programul I.

timpul probabil

Vremea astăzi:

Vremea va fi frumoasă și relativ caldă, cu cerul senin. Vînt în general slab din sectorul nord-estic. Temperatura minimă 8 la 13 grade. Temperatura maximă 21 la 26 grade.

La munte:

Vreme frumoasă, cu cerul mai mult senin. Vîntul va sufla slab la moderat din nord-est.

Pentru următoarele trei zile:

Vremea va fi caldă, cu cerul mai mult senin. Izolat vor cădea ploi trecătoare după-amiază. Vîntul va sufla în general slab din sectorul nord-vestic la început, apoi din direcții variabile. Temperatura minimă 8 la 15 grade. Temperatura maximă 20 la 27 grade.

(I. Moț, meteorolog)

De la Primăria municipiului

Purtătorul de cuvînt al Primăriei, domnul Bujor Cândea ne informează cu următoarele:

● Au fost acordate, din disponibilitățile primăriei, un număr de 53 apartamente și locuințe unor salariați de la UTA, IVA, CPL, IJPIPS, IOL și altele.

● Pornindu-se de la numeroasele sesizări privind murdăria existentă pe străzile municipiului, Primăria a reanalizat activitatea serviciului de salubritate din cadrul IJGCL. Concluzia a fost că există în continuare o activitate necorespunzătoare, urmînd ca în decurs de două săptămîni să se producă revirimentul așteptat de arădeni.

● S-a avizat amplasarea a două stații PECO pe traseele Arad-Oradea (la ieșirea din municipiu) și pe Calea A. Vlaicu (pe șoseaua către Nădlac). De asemenea, s-a avizat amplasarea a trei stații cu produse de uz casnic (în cartierele Aradul Nou, Șega și Gai).

● Pînă în prezent Primăria municipiului a aprobat 93 autorizații de privatizare dar, din păcate, s-au prezentat pentru ridicarea lor doar 42 de persoane!

Ds.

Gropi vechi și care nu plac...

...Sînt pe drumul ce duce la Semlac / Și despre care de multă vreme se știe / Fără ca cineva (serios) de hac să le vie! / Ușoare repere (că mai e ceva speranță) / Ici și colo, pe 8 km distanță / Se văd de vreo cîțiva buni ani / Dar milă de mașină să ai / Dac-ai avut îndrăzneala s-apuci / Printre gropile... mici, ori adînci!

Cine nu crede poate oricînd, pe propria răspundere, să se convingă. Noi credem că a venit timpul pentru ca în primul rînd primăria și bunii gospodari din Semlac să-și găsească timpul necesar pentru a-i convinge, prin fapte, pe oricare dintre vizitatorii comunei lor că a trecut vremea minciunilor și-a amînărilor nejustificate și că sînt în stare — cu sprijinul imediat și concret al Primăriei județului — să pună capăt tristei povești a drumului ce face legătura între șoseaua națională Arad-Nădlac și comuna Semlac, drum de care, în primul rînd el, semlecanii, se folosesc zi de zi. Și cu asta fine del primo tempo pentru că mai este și...

...Secundo tempo (dar nu e singurul în municipiul și județul nostru) pe care-l poate oricine vedea pe strada Posada din Arad. Pe scurt povestea e următoarea: după mai mulți ani de cereri, rugăminți și așteptări, în vara anului trecut (1989) a început introducerea rețelei de canal pe strada amintită, căci acela de apă și de gaz există și tot pe strada respectivă există o serie de unități economice (ca să nu amintim întîi de gospodăriile populației!) mari producătoare de ape reziduale. Lucrarea însă a fost părăsită la jumătate, strada rămînînd într-o stare jalnică. A venit primăvara lui 1990, cei de pe strada Posada (inclusiv semnatarul acestor rînduri!) au sperat în reluarea lucrărilor, dar falsă iluzie! Unii, mai șugubăți din fire chiar au întrebat: să fi căzut la revoluție meșterii cu... canalizarea? Noi nu credem, ci sperăm în reluarea (cu sprijinul Primăriei municipiului) cît mai urgentă a lucrărilor amintite. Nu de alta dar... lucrul făcut pe jumătate nu-i o prea bună carte de vizită. Mai ales acum, în plină campanie electorală!

CONSTANTIN SIMION

Punctul nostru pe i

Șah mat!

Foto: AL. MARIANUȚ

televiziune

Duminică, 6 mai 1990

TVRL

8,00 Gimnastică pentru toți, 8,10 Universul copiilor, 9,40 Film în serial, 10,00 Actualități, 10,10 Arme cu tărie, suflet românesc... 10,50 Transmisiune directă a Sfintei Liturghii, 11,50 Viața satului, 13,00 Video-magazin, 16,30 Mapamond, 17,00 Campionatele europene feminine de gimnastică, 19,30 Actualități, 20,30 Cuvîntul care zidește, 21,00 „Sclava Isaura" episoadele 19, 20, 22,10 Video discoteca muzicală, 23,15 Actualități.

TL Arad transmite după terminarea programului postului național: Buletin informativ, Divertisment, Sport.

Budapesta I

9,05 Emisiuni pentru copii, 11,35 Fotbal englez, 11,55 Handbal: Ungaria — Cuba, 14,55 Divertisment, 15,10 Concurs automobilistic, 18,00 Masă întinsă, 19,30 Delta, 20,00 Săptămîna, 21,00 Știri, 21,15 Show Ratonyi Robert, 21,50 Spinul de sub unghie, f. maghiar, 23,15 Telesport, 0,15 Știri.

Budapesta II

10,00-13,00 Magazin, 15,00 Știri, 15,15 TV 2, 16,00 Simfonia, 17,10 Vedete văzute de aproape: Cliff Richard, 18,00 Gimnastică, 19,30 Pentru copii, 20,00 Piedone la Hongkong, f. it., 22,00 Darul vieții, 22,31 TV 2, 23,10 Dans, 23,45 La închiderea ediției.

Belgrad I

10,30 Știri, 11,00 Matineu pentru copii, 12,00 Mozaic, 14,00 Filme noi, 15,05 Armonii de după-amiaza, 17,05 Prognoze științifice, 18,05 Desene animate, 20,10 Fortuna, 22,45 Sport, 23,25 Noapte bună, 1,20 Știri.

Belgrad II

9,00 Reluări din programul serii precedente, 11,00 Azi, mîine, 14,00 Sport, 18,05 Concert, Jurnal TV, 21,00 Pionieri, 22,55 Cavalcada, 22,30 Realitatea tangibilă, 23,10 Emisiuni de luni.

Luni, 7 mai

TVRL

15,00 Actualități, 15,10 Studioul electoral, 16,10 Emisiunea în limba maghiară, 19,10 Desene animate, 19,30 Actualități, 20,30 Tezaur folcloric, 20,55 Profil feminin, 21,00 Panoramic economic, 21,25 „Șatra", f. sov., 22,15 Studioul electoral, 22,35 Actualități, 22,50 Telesport.

Budapesta I

10,00 Știri, Gimnastică, 10,10 Dinte pentru dinte, 11,10 Săptămîna, 12,10 Delta, 12,35 Știri, 17,30 Emisiunea studioului din Szeged, 17,40 Știri în limba română, 19,00 Magazin informativ, 19,50 Poveste, 20,30 Știri, 21,05 Greutățile unui om de stat, 21,10 Secole maghiare, 0,50 Știri.

Budapesta II

18,00 Știri, 18,15 Reportaje, muzică, 18,45 Mozaic, 19,00 Luni la șase, 19,25 Pentru copii, 20,00 Simfonia, 21,00 Emisiuni ale studiourilor teritoriale, 22,00 Știri, 22,30 Telesport, 0,00 La închiderea ediției.

Belgrad I

9,20 Știri, 9,30 Pentru copii, 9,45 Teleșcoală, Anunțuri, 11,00 Ante Kovacic, 11,30 Știri, 11,35 Teleșcoală, 13,30 Știri, 13,40 În reluare, 18,00 Știri, 18,50 Serial pentru copii, 19,20 Cifre și litere, 20,30 Știri, 21,00 Teatru, 22,05 Emisiune de politică externă, 22,55 Sport, 23,00 Program nocturn, 24,00 Știri.

● Campania electorală ● Campania electorală ●

Partidul Ecologist-Umanist din România vă propune:

Raţiune, moderaţie, rezultate, nu demonstraţii şi adunări... destabilizatoare

Fiecare partid politic apelează, în desfăşurarea campaniei electorale, la diverse mijloace şi forme de manifestare, funcţie atît de posibilităţi, cît şi de gîndirea programatică după care merge spre votul de la 20 mai a.c.

Partidul Ecologist-Umanist din România Fondat în Arad, consecvent faţă de poziţia sa de centru, urmată fără abateri, socoteşte că, în această perioadă de mare efervescenţă politică, locul oamenilor nu este în stradă, la mitinguri şi la fel de fel de adunări şi demonstraţii. În industrie nu se lucrează la întreaga capacitate; pe ogoare sînt încă atîtea de făcut, pentru hrana noastră cea de toate zilele; sfera serviciilor nu ne stă la dispoziţie, exact cînd timpul ne permite pentru a apela la aceste servicii, zilele libere din aceste sectoare nefiind corelate corespunzător cu interesele colectivităţii, a solicitanţilor etc.

Aşa stînd lucrurile, credem că nu este cazul să procedăm şi noi în această campanie electorală, ca alte formaţiuni politice. Nu sîntem de acord cu vizite, cu flori, cu copii deasupra unor capete, cu mitinguri mamut; nu socotim că — în replică — alte formaţiuni politice aleargă pe mapamond pentru popularitate şi cine ştie mai ce. Şi, mai ales, nu sîntem pentru incitare la luptă electorală cu mijloace ce duc la destabilizare, la dezorganizarea vieţii economice, sociale şi politice, la dezorientarea electoratului.

Partidul nostru, modest atît prin posibilităţile sale materiale, dar mai ales prin modestia sa, plină de umanism, nu are şi nu apelează la „televiziune proprie" (pentru înregistrări), la „Compiutere în birouri" aşa cum se mai petrec lucrurile de azi pe la noi, privind cu nemulţumire la diferenţele uriaşe materiale, dintre partidele aflate în campania electorală actuală.

Şi, cu toate că nu dispunem de mijloace similare cu alte partide, păstrînd măsura concepţiei noastre, nu cerem să vină, şi nu scoatem pe nimeni în stradă, nu organizăm mitinguri sau adunări „populare", ci îndemnînd pe toţi oamenii ce îşi doresc un viitor mai prosper să rămînă şi să se preocupe de munca lor, de stabilizare, pentru a avea valori materiale competitive — singurele ce ne pot salva din ghearele unei posibile crize economice care, firesc, ar fi urmată şi de o criză socială. Deci, cu demnitate şi modestie ne urmăm crezul.

Credem că susţinătoii noştri vor înţelege justeţea poziţiei noastre şi — cu preocupare grijulie faţă de interesele ţării — ne vor acorda încrederea necesară votînd cu noi, cu Partidul Ecologist-Umanist din România Fondat în Arad, cu sediul central în municipiul nostru, singurul partid din ţara noastră care are sediul în urbea noastră — Arad. Să apreciem ca fiind o problemă de prestigiu local faptul că avem un partid al nostru, al arădenilor, un partid umanist, care îndeamnă la modestie, la responsabilitate şi care nu va incita în stradă sau la adunări pe nimeni.

Jurist Gh. NICOLAIŢĂ
vicepreşedintele Partidului Ecologist-Umanist din România Fondat în Arad, membru al Consiliului Provizoriu de Uniune Naţională

Obiective ale Platformei-program a Asociaţiei Foştilor Deţinuţi Politici

1. — Lupta continuă împotriva comunismului şi neocomunismului şi a oricăror alte forme de dictatură.
2. — Separarea puterilor în stat: legislativă, executivă şi judecătorească.
3. — Forma de guvernămînt, republică sau monarhie să se stabilească printr-un referendum naţional.
4. — Instaurarea unui regim pluripartid.
5. — Respectarea dreptului tuturor naţionalităţilor în dezvoltarea culturii proprii.
6. — Libertatea şi dreptul tuturor cetăţenilor de a împărtăşi cultul şi credinţa religioasă pe care o doreşte precum şi intensificarea activităţii de colaborare între toate cultele religioase.
7. — Tragerea la răspundere, în cadrul legal a tuturor vinovaţilor de dezastrul economic şi spiritual al ţării şi a celor ce s-au făcut vinovaţi de oprimarea poporului.
8. — Trecerea la privatizare pe baze realiste în toate domeniile economice şi culturale.
9. — Refacerea conceptului de familie ca unică celulă vie a neamului şi educarea tineretului în spiritul moralei creştine.
10. — Reorganizarea învăţămîntului îmbinînd tradiţia cu progresele realizate în domeniu pe plan mondial.
11. — Încurajarea sportului de masă şi de performanţă şi recompensarea materială a celor merituoşi.
12. — Garantarea drepturilor omului prevăzute în toate tratatele şi convenţiile internaţionale la care România a aderat.
13. — Revizuirea pensiilor fostelor cadre ale nomenclaturii şi organelor de represiune, comparativ cu pensiile altor categorii sociale.
14. — Reorganizarea poliţiei şi justiţiei pe principii democratice cu cadre necompromise din vechea nomenclatură.
15. — Crearea unui sistem complex de asigurări sociale şi care să ducă la eliminarea practicilor neloiale.
16. — Protejarea naturii contra abuzului de orice fel comis împotriva omului, florei şi faunei.
17. — Redresarea materială şi spirituală a poporului român, prin:
— stoparea exportului produselor deficitare;
— importarea de bunuri de strictă necesitate;
— stoparea investiţiilor cu durată lungă de execuţie şi punere în funcţiune, considerate a nu fi de strictă urgenţă;
— asigurarea dreptului de a lucra în străinătate şi a dispune de valută realizată prin muncă;
— dezvoltarea industriei bunurilor de consum;
— reprofilarea întreprinderilor nerentabile sau privatizarea lor;
— colaborare şi cooperare pe plan intern cît şi extern în toate domeniile.

Asociaţia Foştilor Deţinuţi Politici,
Filiala Arad

Şi totuşi, cine sînt...?!

Referitor la articolul „ŞI TOTUŞI, DE CE...?!" apărut în ziarul „Adevărul" din data de joi, 3 mai 1990, semnat de Dl. Marin Costescu, vicepreşedinte al F.S.N. din România, şi Dl. Dan Ivan candidat pentru Adunarea Deputaţilor din partea F.S.N. Arad, în care printre altele se afirmă că în celelalte partide, inclusiv pe listele electorale ale acestor partide se află înscrişi foşti activişti şi membri ai vechii nomenclaturi cît şi alte cadre compromise din vechiul regim, dorim să ştim care sînt aceste partide şi acele persoane întrucît P.N.Ţ.c.d. — organizaţia judeţeană Arad nu cunoaşte nici în rîndurile sale, nici pe listele de candidaţi în alegeri propuşi pentru scrutinul din 20 mai, astfel de persoane. În soluţia că organizaţia F.S.N. judeţeană Arad cunoaşte asemenea persoane în rîndurile noastre, ne-ar fi de mare ajutor în dezvăluirea acestora întrucît noi nu avem nici birou de cadre, nici sistem de informaţii pus la punct pentru această activitate. În caz contrar afirmaţia din articol „ŞI TOTUŞI, DE CE...?!", nu priveşte organizaţia judeţeană Arad a P.N.Ţ.c.d.

Organizaţia Judeţeană a
P.N.Ţ.c.d. Arad

O axiomă a democraţiei: dialogul!

(Urmare din pag. I)

Pentru că exprimarea dorinţei lui este întotdeauna legală. Numai minoritatea privilegiată în deţinerea mijloacelor de manipulare poate vedea dezordinea în năzuinţa mulţimii de a instaura o orînduire mai dreaptă prin conducători mai buni. Într-o politică democratică, observarea tuturor tendinţelor şi atitudinilor este o cerinţă indispensabilă. Acest lucru exprimă conduita unui guvern la scara vieţii moderne. Este o axiomă a democraţiei că trebuie să ţinem seama de sentimentele şi de părerile altuia. Erorile pot fi corectate numai prin discuţii libere. În felul acesta se pot ajunge la aprecieri obiective, aprecieri care permit democraţilor (în viaţa publică şi privată) să cunoască nu numai preferinţele comunităţii, ci şi gradul de informare publică. Un tiran guvernează în primul rînd prin intimidare. Pe cînd în condiţiile vieţii moderne, un democrat nu poate trăi conform idealului său (al unui consimţămînt liber şi inteligent) decît prin ascultarea opiniei tuturor membrilor colectivităţii, explicînd, cu argumente logice, superioritatea opiniilor sale în planul binelui general colectiv. Pentru că, să nu uităm, pacea socială depinde de satisfacţia fiecărui individ şi de adeziunea pe care majoritatea o manifestă faţă de o politică. Iar aceasta nu se poate obţine decît prin dialog. Este o opinie, dar care se circumscrie pe o axiomă fundamentală a democraţiei!

De la Biroul electoral de circumscripţie nr. 2 din Arad

(Urmare din pag. I)

● **Alegătorii vor vota numai la secţia de votare unde au fost înregistraţi** cu excepţia celor care vor prezenta adeverinţe din partea primăriilor de domiciliu şi vor vota, pe baza acestor adeverinţe, la secţiile de votare unde se vor prezenta. **Accesul alegătorilor în sala de vot va avea loc în serii corespunzătoare numărului cabinelor.** Fiecare va prezenta actul de identitate Biroului electoral al secţiei de votare care, după verificarea înscrierii în lista electorală, sau — după caz — adeverinţa, îi va încredinţa buletinele de vot şi ştampila pentru votare.

● În cazul în care buletinul se deschide din eroare, acesta se anulează şi se va da alegătorului, numai o singură dată, un nou buletin.

● **În urma tragerilor la sorţi efectuate pentru completarea Biroului electoral de circumscripţie nr. 2 Arad, cu reprezentanţi ai partidelor şi formaţiunilor politice**, acesta are următoarea componenţă: **judecător Corneliu Ciocu**, preşedinte, judecător Rudolf Papp, judecător Mircea Godea (toţi din partea Tribunalului judeţean Arad); d-na ec. Zorica Putin (din partea Partidului Social-Democrat), d-l av. pens. Ioan Negru (Partidul Naţional Ţărănesc creştin şi democrat); d-na sociolog Cornelia Moteanu (Partidul Socialist Democratic); d-l prof. Septimiu Păcurariu (Frontul Salvării Naţionale); d-l jurist pens. Alexandru Pappay (Uniunea Democrată Maghiară din România) şi d-l ing. I. Godea (Asociaţia Foştilor Deţinuţi Politici).

Fiul risipitor, fiul rătăcitor

(Urmare din pag. I)

primar a început să facă inopinante descinderi prin unităţi în cel mai autentic stil gestapovist, împărţind plinea dreptăţii precum (de acum) legendarul său amic mai mare de la Sibiu.

Revoluţia din Decembrie l-a prins numai aparent descoperit, căci imediat s-a reorientat şi profitînd de inocenţa şi lipsa de experienţă politică a unor sebişeni a constituit un FSN local cu el în frunte. Ceva mai tîrziu însă, cînd s-a anunţat diferenţierea între funcţia de preşedinte al FSN şi cea de primar, dl. Feieş, ca un veritabil iluzionist, a dizolvat FSN-ul, a ales alt preşedinte iar dînsul a rămas primar şi s-a declarat „pe viaţă" independent politic. Numai că s-a văzut cît de scurtă a fost această viaţă... de independent. Aşa că nu are de ce să se mire că tot mai mulţi sebişeni se îndoiesc de domnia sa. „Cel mai iubit fiu al oraşului" se dovedeşte a fi un iremediabil „fiu risipitor".

Dacă oedipianul său părinte, ceauşescu, a părăsit scena existenţei, acceptînd „regula jocului", îndărătnicul „fiu" se cramponează penibil de oraşul Sebiş. Eu îl asigur că-i înţeleg frustrarea, îi exprim condoleanţele de rigoare, dar de aici şi pînă la a pretinde să fii „înfiat" de un oraş întreg e cam mult, nu? A fost suficientă experienţa cu înfierea „tăticului" de către întregul popor.

Să fie limpede, nu dorim moartea nimănui, doar puţină decenţă din partea domnului Feieş, o „minima moralia" care, cred eu, i-ar dicta să se urce în maşină şi să nu se uite nici măcar în oglinda retrovizoare, ci vorba cuiva „tot înainte"!

P.S. Dintr-o ştire de ultimă oră aflăm că Filiala din Arad a Partidului Liberal din România şi-a retras candidaturile propuse pentru Senat şi Adunarea Deputaţilor — între care era şi dl. Feieş. De ce oare? Oricum esenţa faptelor rămîne aceeaşi.

cinematografe

DACIA: Lovitură în Italia. Orele: 9,30, 11,45, 14, 16, 18, 20.

STUDIO Nava lui Yang. Orele: 10, 12, 14, 16, 18, 20.

MUREŞUL: Tik... tik... tik... Orele: 10, 12, 14, 16, 18, 20.

ARTA: De ce are vulpea coadă. Orele: 9 11, 13, 15, 17, 19.

PROGRESUL: Succes Charley. Orele: 16, 18, 20.

SOLIDARITATEA: Felix şi Otilia. Seriile I şi II. Orele: 15, 17,30.

GRĂDIŞTE: Mitică Popescu. Orele: 16, 18.

CASA SINDICATELOR: Desene animate. Orele: 11.

UTA: Valea prafului de puşcă.

Luni, 7 mai 1990

DACIA: Un om numit cal. Orele: 9,30, 11,45, 14, 16, 18, 20.

STUDIO: Fluviul fără întoarcere. Orele: 10, 12, 14, 16, 18, 20.

MUREŞUL: Omul din Rio. Orele: 10, 12, 14, 16, 18, 20.

ARTA: Drăguţa Aelita. Orele: 9, 11, 13, 15, 17, 19.

PROGRESUL: Miss Iugoslavia. Orele: 16, 18, 20.

SOLIDARITATEA: Miss Arizona. Orele: 17, 19.

GRĂDIŞTE: Misiune specială. Orele: 16, 18.

ÎN JUDEŢ

LIPOVA: Destin tragic. INEU: Detaşamentul 33, CHIŞINEU CRIŞ: Pădurea, NĂDLAC: Operaţiune riscantă. SÎNTANA: Sfîrşitul nopţii, PECICA: Vine Jonny, CURTICI: Legenda lui On Dal, SEBIŞ: Africa Express, ŞIRIA: La trei paşi de dragoste, VINGA: Dragoste şi porumbei, PÎNCOTA: Colonelul Redl. Seriile I şi II.

TELEX ● ŞTIRI EXTERNE ● TELEX

WASHINGTON

Agenţia Associated Press informează că Xu Lin, secretar trei la Ambasada R. P. Chineze din Washington, a cerut azil politic autorităţilor americane. El a motivat decizia de a-şi părăsi postul prin aceea că a fost anunţat de rechemare şi că se teme de arestare în ţară deoarece susţine tendinţa de democratizare, adaugă A.P.

„Mulţi din cei ce militează pentru democraţie în China sînt persecutaţi sau arestaţi şi situaţia mea nu ar fi fost alta", a spus domnul Xu Lin.

PRAGA

La 4 mai, activitatea Ambasadei U.R.S.S. din Praga a fost paralizată timp de cîteva ore, de un grup de demonstranţi care a înconjurat clădirea, împiedicînd desfăşurarea recepţiei oferite de ataşatul militar sovietic. Curierii diplomatici nu au putut părăsi incinta ambasadei — relatează agenţia T.A.S.S.

În legătură cu aceasta, Ambasada U.R.S.S. la Praga a adresat un protest energic Ministerului Afacerilor Externe al Republicii Federative Cehe şi Slovace, relevă T.A.S.S. Incidentul amintit nu este primul caz, în ultimele zile, de blocare a reprezentanţei diplomatice sovietice din capitala cehoslovacă.

MOSCOVA

Reunit în şesiune la Riga, Sovietul Suprem al R.S.S. Letone a adoptat — în cea de-a doua zi a lucrărilor sale — declaraţia cu privire la restabilirea independenţei Republicii Letone. S-a hotărît instituirea unei perioade de tranziţie, care se va încheia prin convocarea Seimului Letoniei.

În favoarea acestui document — care marchează, de fapt, ieşirea Letoniei din componenţa U.R.S.S. — s-au pronunţat 138 de deputaţi. Parlamentul de la Riga numără 201 membri.

VILNIUS

Potrivit postului de radio Vilnius, citat de agenţia France Presse, guvernul sovietic a anunţat reluarea — începînd de la 5 mai — a livrărilor de gaze lichefiate destinate exclusiv consumului casnic.

BERNA

Un furt de bijuterii şi pietre preţioase în valoare de 1,5 milioane de franci elveţieni (1 milion de dolari S.U.A.) a fost comis la un centru de bijuterii din oraşul elveţian Lugano, informează E.F.E. Poliţia nu a reuşit încă să localizeze pe autorii faptei.

De la începutul anului, în cantonul Ticino, a cărei capitală este Lugano, au avut loc 31 de atacuri cu arme şi poliţia a reuşit să depisteze doar trei făptaşi.

PRAGA

Retragerea trupelor sovietice din Cehoslovacia se realizează potrivit graficului — relatează agenţia T.A.S.S. Pînă în prezent, aproximativ 17 300 militari şi peste 8 600 membri ai familiilor lor au părăsit teritoriul cehoslovac. Au fost retrase 403 tancuri, 649 care de luptă pentru infanterie şi blindate, 236 tunuri de artilerie şi aruncătoare de mine, 18 instalaţii pentru lansarea rachetelor, 92 elicoptere şi peste 4 000 autocamioane de transport.

informaţii privind Mişcarea Ecologică din România, zilnic, la telefon 61075, orele 19—21. (88391)

Intrăm în greva foamei pentru paşapoarte definitive, în faţa Consiliului judeţean, începînd din data de 7 mai. Zauner Lothar, Zauner Barbara, Sellner Iosif. (88360)

anicci publicitate

ANIVERSĂRI

Cu ocazia pensionării şi împlinirii vîrstei de 62 ani, urăm tatălui şi soţului Moghioros Traian, multă sănătate şi „La mulţi ani!". Soţia şi fiica Tenzi. (88388)

VÎNZĂRI — CUMPĂRĂRI

● Vînd casă în Cicir nr. 222, Ilut. Vînd birou cu două corpuri, maşină de cusut Singer, garnişe de geam cu întarzie, telefon 16479, între orele 10—17. (88180) ● Vînd sufragerie Bilea şi maşină cusut Singer, preţ convenabil, după ora 16, telefon 31209. (88181) ● Vînd videorecorder National G 30 cu telecomandă programator şi casete, Aradul Nou, str. Muncii 5. (88185) ● Vînd Dacia 1300 fabricată 1978, Arad, telefon 35789. (88187) ● Vînd casă mică, cu grădină mare la Pîncota, str. 23 August 110 A. Informaţii, telefon 336 Pîncota, sau 969/21070 Sebiş, preţ 130 000. Sărac Catiţa. (88189) ● Vînd bibelouri portelan Capo di monte, cumpăr casă central sau Aradul Nou, central, plătesc parţial valută, şi broderii fete masă mari şi mici, cuverturi, perdele diferite mărimi, telefon 20011. (88368) ● Vînd casă particulară cu grădină, 2 camere dependinţe, ocupabilă, Grădişte, str. Cometei 24, telefon 24293. (88374) ● Vînd orgă electronică Fujivamasa, video player marca „Supra" cu telecomandă infraroşii şi combină complexă muzicală „turn dublucasete „International" noi, sigilate, japoneze, telefon 17722 zilnic. (88335) ● Vînd video cameră nouă Panasonic MS 1 şi cameră Panasonic A 2 cu video portabil sau schimb cu Dacia 1310, str. Prutului nr. 40, Micălaca. (88328) ● Vînd ceai Claparal, telefon 32663 (88331) ● Vînd casă cu grădină, comuna Şiria, str. I. R. Şirianu nr. 342, lîngă deal. (88340) ● Vînd zece oi cu miei, Firiteaz nr. 95. (88341) ● Vînd casă, 2 camere, bucătărie, antreu, se poate informa la telefon 49907. (88344) ● Cumpăr vilă cu grădină sau curte. Informaţii, telefon 35927. (88345) ● Vînd staţie bass boxe PA C, fără difuzoare egalizator, modele pentru imprimat textile, telefon 36802, după ora 16. (88348) ● Vînd maşină neridicată Aro 243 pe lei sau valută, telefon prefix 968/23131. Informaţii, după ora 18. (88350) ● **Vînd Ford Taunus 2000 mc, 4 uşi, telefon 11303, după ora 18.** (88354) ● Casă de vînzare cu 2 apartamente, loc frumos, telefon 960/57210, localitatea Săvîrşin. (88355) ● **Vînd mochetă, culoare vişiniu închis, dimensiuni 4/4 m, Arad, telefon 63936.** (88357) ● Vînd urgent amplificator JVC 2x60 W, de la 4 la 16 ohmi, telefon 24159. (88358) ● Vînd vacă 4 ani, Lipova III, nr. 28. (88359) ● Vînd C.E.C. Dacia din 1986, Informaţii, telefon 960/11677. (88364) ● Vînd C.E.C. Dacie din 1987. Informaţii la telefon 11561. (88364)

SCHIMBURI DE LOCUINŢE

● Schimb apartament bloc, central, 2 camere, gaz, Reşiţa cu similar ,eventual 3 camere, Arad, telefon 22123. (88186) ● Schimb apartament, 2 camere, central, gaze, Deva, proprietate stat, cu similar Arad, Micălaca, bloc 310, scara II, ap. 5, sau 956/12894, după masă. (88317) ● Schimb apartament bloc, 4 camere, proprietate de stat, cu casă şi grădină, telefon 62140. (88365) ● Schimb apartament de stat, trei camere, Faleza Sud, cu garsonieră I, zona centrală, telefon 35734, orele 18—21. (88372)

ÎNCHIRIERI

● Închiriez cameră şi bucătărie nemobilate, central, telefon 63495. (88339) ● Căutăm pentru închiriat apartament, 3 camere, perioadă îndelungată, telefon 12788. (88373)

CONDOLEANŢE, ANUNŢURI DE FAMILIE

Azi, 6 mai se împlinesc 6 săptămîni, de cînd moartea nemiloasă a răpit-o pe veşnicie din mijlocul nostru, la numai 30 ani, pe scumpa noastră fiică şi mamă, Milinuţa Şeran, din Caporal Alexa. Îţi vom uda veşnic mormîntul cu lacrimile noastre. Mama, tata şi fiul Ciprian. (88259)

† Azi se împlinesc 2 ani, de cînd cel care a fost Magdin Tudosie, a plecat în veşnicie. Noi cei dragi ai tăi te vom iubi mereu. Chipul tău frumos, bunătatea şi dragostea ta nu le vom uita niciodată, tăticule drag. Nepoţica ta dragă, Silvia, soţia, fiul, nora. (88264)

† **Ne amintim de trista zi de 7 mai 1986, cînd ne-a părăsit scumpa noastră mamă, soacră, bunică şi străbunică, MERCEOIU TEREZIA. Dumnezeu să o odihnească în pace. Fiul, nora, nepoţii şi strănepoţii.** (88304)

Colegii de la Şcoala generală nr. 1 Pecica sînt alături de prof. Florin Nistor, în marea durere pricinuită de moartea tatălui său şi îi transmit sincere condoleanţe. (88379)

COMBINATUL DE ÎNGRĂŞĂMINTE CHIMICE ARAD — VLADIMIRESCU

Angajează prin concurs următorul personal:

— şef birou financiar,

— revizor contabil,

— economist,

— contabil.

De asemenea, angajează un prelucrător tuburi şi baghete din sticlă.

— cadre medicale cu studii medii.

Informaţii suplimentare la Biroul personal. (734)

REDACŢIA ŞI ADMINISTRAŢIA Arad Bulevardul Revoluţiei nr. 81. Telefoanele secretariat 13302 administraţia şi publicitate 19404. Redactor şef: DUMITRU TOMA.

I.T.A. ARAD AUTOBAZA NR. 1

Efectuează cu mijloace auto special autorizate transporturi internaţionale de mărfuri pentru unităţi proprietate de stat, cooperatistă, privată, precum şi pentru persoane individuale.

Relaţii suplimentare la sediul Autobazei din Arad, str. O. Terezia nr. 95, telefon 35145, 37100. (740)

ÎNTREPRINDEREA PRODUCŢIE PRESTĂRI ARAD

Calea Bodrogului nr. 3

Organizează concurs în data de 23 mai 1990, ora 10, la sediul întreprinderii pentru ocuparea următoarelor posturi:

— 2 contabili principali sau economişti.

Cererile pentru concurs se vor depune la Biroul personal pînă la data de 21 mai 1990.

Încadrarea se va face conform Legii nr. 12/1971 şi a Legii 57/1974.

De asemenea, încadrează urgent:

— 5 croitorese, categoria I-IV. (741)

ANTREPRIZA ENERGOMONTAJ TRANSILVANIA — ORADEA BRIGADA COMPLEXĂ ENERGOMONTAJ ARAD

Calea 6 Vînători f.n.

Cu lucrări în cadrul C.E.T. Arad pe lignit.

Angajează de urgenţă cu beneficierea de hotărîrea Guvernului nr. 279/1990 privind reducerea cu 50 la sută a costului energiei pentru consumul casnic pentru titularii de locuinţe, următoarele categorii de personal avînd stagiul militar satisfăcut:

— lăcătuşi montori, categ. 3—5;

— sudori electrici rezistenţă, categ. 3—4;

— sudori electrici autorizaţi ISCIR, categ. 3—5;

— sudori autogeni autorizaţi, categ. 3—4;

— şef depozit materiale — cu o vechime minimă de 5 ani;

— tehnician normator pentru activitatea de construcţii-montaj cu o vechime de minimum 5 ani;

— strungari, categ. 3;

— mecanic auto, categ. 3.

Încadrarea se face conform legilor în vigoare.

Informaţii suplimentare la telefon 23748, 23798 — serviciul personal. (737)

ANUNŢ

A.S. Strungul Arad a deschis piaţă pentru valorificarea diferitelor obiecte pe C. Aurel Vlaicu (vizavi de staţia PECO) în zilele de marţi, vineri şi sîmbătă, între orele 7—14. (736)

ANUNŢ

A.S. Strungul Arad organizează în zilele de marţi şi joi ale săptămînii excursii de o zi în R. Ungară.

Informaţii la telefonul 41207. (735)

ANTREPRIZA DE DRUMURI ŞI PODURI TIMIŞOARA BALASTIERA CEALA — TOPOLOVĂŢ (lîngă poligonul militar Ceala)

— vinde din stoc balast vagonabil sau cu mijloace auto pe bază de comandă fermă întreprinderilor de stat sau cooperatiste.

— angajează un pontator (bărbat).

Informaţii telefon 18521, orele 8-12. (729)

ŞCHELA DE PRODUCŢIE PETROLIERĂ PECICA

cu sediul în comuna Pecica nr. 280, judeţul Arad

Angajează: — automaragiu HYDROM 16 to.

Informaţii suplimentare la telefon 33487, 30902, interior biroul OPIS. (730)

I.A.S. UTVINIŞ

Comuna Zimandu Nou, judeţul Arad

Angajează:

— un contabil,

— 4 economişti.

Încadrarea se face conform Legii 57/1974 şi Hotărîrii 216/1990.

Informaţii la telefoanele 34940 sau 21790. (743)

CĂMINUL SPITAL ARAD

Angajează un bucătar.

Informaţii la telefon 12527. (742)

BAZA DE APROVIZIONARE TEHNICO-MATERIALĂ PENTRU AGRICULTURĂ NR. 2 ARAD

Str. Poetului nr. 105—107, telefon 43748, 43600

Vinde la licitaţie următoarele mijloace fixe:

— automacara MAZ de 10 t.f.;

— remorcă tractor RM 2;

— remorcă autobasculantă.

(712)

Adevărul

Cotidian independent al județului Arad

ANUL II | Nr. 108 | Marți, 8 mai 1990 | 4 pagini – 1 leu

La ARAD: *Demonstrație și contrademonstrație*

Duminică, între orele 11—13 s-a desfășurat, în fața Primăriei județului, o demonstrație autorizată și pașnică organizată de Alianța națională pentru Proclamația de la Timișoara, filiala Arad, la care au aderat sindicatele de la Întreprinderea de orologerie industrială, Întreprinderea de ceasornice „Victoria", sindicatul „Solidaritatea" al Întreprinderii de strunguri, filialele județene ale P.N.Ț.c.d., P.N.L., U.D.M.R., MADISZ, Partidului Social-Democrat, Uniunii Democrat-Creștine, Partidului Democrat din Cluj, Mișcării ecologiste din România, Asociația foștilor deținuți politici, redacțiile ziarelor „Jelen", „Obiectiv" și „Foaie pentru sănătate și cultură", formațiunile apolitice „Grupul unu" și Organizația Tineretului Liber Arad. După citirea listei, demonstranții au scandat „Unde-i „Adevărul"? Echipa de reportaj a „Adevărul" era acolo, pentru a consemna evenimentul. La demonstrație a participat și o delegație din partea Societății „Timișoara".

Cei care au vorbit în fața demonstranților au subliniat caracterul pașnic al manifestării, au spus că ceea ce îi unește este idealul comun de curățire morală și spirituală a societății, în spiritul Proclamației de la Timișoara și mai ales al controversatului punct 8 al acesteia. De altfel, pancartele purtate de demonstranți erau edificatoare. Am notat: „Punctul 8 Timișoara", „Golanii din Arad sînt cu Bucureștiul", „Treziți-vă, români, aveți din nou stăpîni", „Țineți minte cinci cuvinte: e mai rău ca înainte!", „Iliescu pentru noi este ceaușescu II", „Proclamația de la Timișoara — lege pentru toată țara", „Jos comunismul!", „Apel din Timișoara, trezește, Doamne, țara!", „De putere să nu se apropie decît cei care nu o iubesc. Platon", „Jos activiștii comuniști din cultură!". În spirit de solidaritate cu demonstranții din Piața Universității din București, cei care au participat la demonstrație au purtat pe piept inscrisul „Golan din Arad". S-a scandat: „Fără violență!", „Timișoara!", „București!", „Libertate!", „Jos Chițac!", „Păcat, păcat de sîngele vărsat!", „Unitate!", „Jos securitatea!", „Aradul — Timișoara!", „Ole, ole, ole, frontul ăsta ce mai e? P.C.R.!, „Aradul e cu voi!", „Unde-s teroriștii?", „Cine-a învățat la

CRISTINA ALECU

Foto: MARCEL CANCIU

(Cont. în pag. a III-a)

Demonstrația a fost pașnică.

Tineri și vîrstnici, sub o „titulatură" pe care domnul Iliescu o regretă.

Apel către cetățenii municipiului și județului Arad

Într-o adevărată democrație există puncte de vedere diferite, există atitudini diferite. În orice țară cinstită din lume, adevărata democrație implică diferența de opinie, diferența de idei. Un popor civilizat este cel care știe să respecte și punctul de vedere al celuilalt. Duminică, 6 mai, a avut loc o demonstrație autorizată, între orele 11—13, pentru susținerea Proclamației de la Timișoara. La această demonstrație s-au adăugat persoane care s-au aflat în contradicție cu punctul de vedere al celor ce susțineau Proclamația, fiind susținători ai F.S.N.-ului.

Rog cetățenii județului Arad să dovedească în continuare echilibru și respect pentru a evita vărsarea de sînge, pentru a evita tensiunile exacerbate. Rog a nu fi rupte afișele, a nu fi scrise zidurile, a respecta liniștea și bunăcuviința în orașul nostru.

În țară tensiunea crește pe zi ce trece. Haideți să fim un exemplu pentru toată țara cum am fost și pînă acum și să înțelegem un lucru esențial: oamenii pot demonstra, pot să-și exprime opiniile, pot avea puncte de vedere diferite, dar nu e bine să folosească cuvinte jignitoare, iresponsabile, provocatoare.

În ceea ce mă privește m-am declarat independent, nu doresc să fac parte din nici un partid, sînt gata să respect orice punct de vedere diferit de al meu. Nu am fost membru de partid, nu cred în comunism, cred în democrație și libertate. Doresc să subliniez că mi-am respectat cuvintele rostite în 21—22 decembrie și acuzațiile care mi se aduc mă jignesc și sînt total nefundamentate. Nimic din ceea ce mi se reproșează nu este adevărat. De exemplu, problema valutei est — problemă ridicată de un jurnalist al ziarului „Moft" din București. Lipsa de timp m-a ținut să nu aduc în fața instanței această problemă. documentele care-mi atestă cinstea și corectitudinea aflîndu-se la Banca Națională a României, sucursala Arad și Oficiul județean de turism Arad. Sînt cinstit și doresc binele orașului și sînt gata oricînd să dau socoteală pentru toate acțiunile mele de pînă acum.

Considerați-l un scurt apel, urmînd în zilele următoare să prezint o declarație a evenimentelor din 21 decembrie de dimineața și pînă acum. Voi prezenta momente pe care unii dintre dumneavoastră nu le cunosc.

În încheiere îmi subliniez punctul de vedere creștin și repet încă o dată „Dumnezeu este cu noi!".

VALENTIN VOICILĂ,
președinte al C.P.U.N. Arad

Proces

Curtea Supremă de Justiție — secția militară — a început luni, 7 mai, judecarea a patru foști membri ai nomenclaturii ceaușiste: Coman Ion, Matei Ilie, Pacoste Cornel și Bălan Radu, acuzați de săvîrșirea infracțiunii de genocid.

Din probele administrate în cursul urmăririi penale rezultă că inculpații au participat la comiterea genocidului prin însușirea conștientă a măsurilor luate de dictator, organizarea și conducerea actelor de reprimare a demonstranților din Timișoara, deși în virtutea prerogativelor decurgînd din funcțiile îndeplinite avea nu numai posibilitatea, dar și obligația de a le împiedica.

Avînd în vedere că faptele comise de cei patru inculpați sînt în strînsă legătură cu cele săvîrșite de grupul de 21 de persoane, al cărui proces se află în curs de desfășurare, cele două cauze au fost conexate, potrivit prevederilor procedurale, în ideea înfăptuirii unei mai bune justiții.

(Rompres)

sport sport sport sport

U.T.A. — Chimica Tîrnăveni 1—0 (0—0)

Simbătă, după-amiază, a avut loc la Ineu, partida UTA — Chimica Tîrnăveni, scor 1-0 (0-0).

Prima parte a fost echilibrată. Elevii antrenorilor Gigi Mulțescu și L. Broșovski au dominat în cea mai mare parte a timpului, construind mai multe acțiuni reușite, dar pînă în preajma careului de 16 m, deoarece oaspeții sa-u apărat bine, respingînd baloanele la disperare, dar și portarul Oprea a fost în zi bună. Pe parcursul primei reprize s-au ratat ocazii mari, mai cu seamă min. 9: centrare Voinea, reluare Nagy de la 14 m peste, apoi min. 10 Neagu — șut puternic din interiorul careului puțin alături; min. 18 a fost rîndul oaspeților la o lovitură liberă indirectă reluare cu capul Mărgineanu de la 4 m peste, min. 25 reluare cu capul Mitu puțin peste, min. 43 combinație frumoasă Mühlroth — Țucudean, ultimul trage puternic de la 18 m în brațele portarului și min. 44, corner executat impecabil de Mühlroth reluare Gaica pe lîngă. Astfel repriza se încheie cu un scor alb.

În partea a doua UTA leagă din ce în ce mai bine jocul, construiește mai atent, atacurile devin mai reușite, mai ales pe extreme, oaspeții își apără mai departe cu aceeași ardoare șansele. Se ratează mult și în această a doua parte, min. 51, lovitură liberă executată de Neagu în bară de la 18 m. Min. 71, șut violent Neagu de la 20 m pe lîngă. Oaspeții au avut doar două ocazii prin Mărgineanu, în min. 54, șut puternic și apără Sinescu. În sfîrșit, **în min. 86, acțiune pe aripa dreaptă a neobositului Bubela, care trece de doi adversari și centrează impecabil, reluare din voleu a lui Neagu de la 18 m în stînga portarului și 1-0.**

În general partida a fost frumoasă, totul a decurs în nota deplinei sportivități, ambele echipe și-au jucat șansele pînă în ultimul minut. Ceea ce este îmbucurător este că nu s-au acordat nici un fel de cartonașe.

UTA a folosit următoarea formație (în ordinea numerelor de pe tricouri): Sinescu — Bubela, Gaica, Mühlroth (min. 45 Popescu), Țucudean, Stupar, Nagy (min. 31 Bodea), Neagu, Togeraș, Voinea, Mitu.

Bun arbitrajul prestat de F. Brînzoi la centru, ajutat la linie de E. Hampu și D. Manole (toți din București).

NIC. STRĂJAN

Strungul — Metalul Bocșa 3 — 0 (3—0)

Stadion Strungul, timp frumos, teren bun, spectatori: cîteva sute de adevărați suporteri ai strungarilor: ȘUTURI: 11-4, pe poartă 4-1, cornere: 10-6. AU MARCAT: Lazarovici (min. 8 și 43), Stredie (min. 45).

STRUNGUL: Clipa — Szell, Pîrvu, Mihalache, Stredie — Labu (Ujvari), Bolborea, Balint — Cornea, Lazarovici, Iancu (Zöllner).

METALUL BOCȘA: Roșca — Videscu, Brici, Costachi, Ornemișan — Despa, Dogan, Portic (Vuia) — Panescu, Cepoi (Dragomir), Constantinescu.

Cartonaș galben: Brici.

A arbitrat Alexandru Ganea (Slobozia), ajutat la margine de Ștefan Grosu (Călărași) și Manea Cană (Feteșți).

În meciul disputat simbătă, încă din primele zece minute de joc, s-a reliefat învingătorul. Scorul final (stabilit în primele 45 de minute ale meciului) nu reflectă superioritate netă a gazdelor, care mulțumindu-se cu cele trei goluri marcate, în continuare nu au mai insistat. Remarcăm forma bună a lui Lazarovici, acesta marcînd două frumoase goluri, fiind coautor și la cel de al treilea marcat de Stredie. Oaspeții ajunși în zona „nisipurilor mișcătoare" ale clasamentului, au jucat blazat, fără convingere, pozînd în victime sigure.

În prima repriză, chiar în min. 2, Balint — din centrarea cu boltă a lui Iancu — putea deschide scorul, dar a preferat să tragă spectaculos din vole „peste", în loc să stopeze balonul la această fază de joc. În min. 8, Stredie avansat în atac, pasează o minge ideală lui Lazarovici care marchează nestingherit: 1-0. Atacurile răzlețe ale oaspeților, se limitează la două șuturi anemice ale lui Portic și Despa. În min. 43, o lovitură liberă de la cca 20 metri ajunge la același Lazarovici, care înscrie spectaculos cu capul: 2-0. În ultimul minut al reprizei, din piciorul lui Lazarovici mingea ricoșează la Stredie, care trage cu sete în colțul stîng al porții apărate de Roșca: 3-0.

La reluare aceleași scheme de joc la ambele echipe. Superioritate a gazdelor și o apărare disperată a oaspeților. Căldură mare, plictiseală pe teren și în fine mult așteptatul fluier final al arbitrului.

V. GRĂDINARU

Motorul Arad — Petrolul Arad 4 — 3 (2—0)

În prima parte jocul a fost alert, gazdele au avut mai mult inițiativa, au construit mai multe acțiuni reușite. În min. 21, gazdele deschid scorul, neobositul Bizău centrează în interiorul careului și Mutoi înscrie de la 6 m: 1-0. Acțiunile de atac devin mai frecvente, mai ales la poarta oaspeților și în min. 35, Dolha pasează lui Șold care șutează din afara careului la vinclu: 2-0.

Imediat după reluare gazdele înscriu prin Farkas, urcînd scorul la 3-0. Oaspeții ies mai mult la joc și în min. 57, Marco centrează din apropiere, Hospitar reduce din handicap: 3-1. În ultimele 10 minute se înscriu celelalte trei goluri: min. 80 Dascăl (4-1), min. 81 Popescu (4-2) și min. 87 Marco (4-3).

Oricum a fost o partidă frumoasă, de deplină sportivitate, cu multe goluri, în care nu s-a acordat nici un cartonaș.

Motorul: Țapoș — Cernatari, Dragomir (Uzum), Șold, Bizău, Vișan, Reichardt, Farkaș, Cristea, Muntoi, Dolha (Dascăl).

Petrolul: Mihaly — Juga (Moț), Barbu, Pogonici, Martinczek, Șteff, Popescu, Gh. Gabriel, Marco, Hospitar, Darasz.

Arbitrajul bun prestat la centru de I. Ungureanu (Orșova) ajutat la linie de C. Tobă (Oprișor) și D. Popescu (D. Tr. Severin).

NIC. STRĂJAN

Divizia A

Etapa a 26-a: Inter — Jiul 2-0; FC Argeș — SC Bacău 1-0; Petrolul — Poli 4-0; Steaua — Corvinul 4-0; Flacăra — Univ. Craiova 0-1; U. Cluj — FCM Brașov 0-0; Farul — FC Bihor 4-1.							
Stau: Dinamo și Sportul studențesc.							
Steaua	26	21	2	3	69-20	44	
Dinamo	25	20	2	3	73-15	42	
U. Craiova	28	17	6	5	50-20	40	
FCM Brașov	26	12	7	7	32-35	31	
Petrolul	26	12	6	8	40-28	30	
Poli	25	9	7	9	37-34	25	
FC Bihor	26	11	2	13	51-45	24	
Farul	26	8	8	10	39-36	24	
Inter	26	10	4	12	34-35	24	
Sportul	25	10	4	11	31-37	24	
Flacăra	26	8	5	13	25-33	21	
U. Cluj	26	7	7	12	30-53	20	
FC Argeș	26	9	2	15	25-38	20	
SC Bacău	25	8	3	14	27-43	19	
Jiul	26	9	3	15	27-45	19	
Corvinul	25	8	3	14	24-50	19	

Etapa următoare (9 mai): Jiul — Steaua, SC Bacău — Inter, Corvinul — Petrolul, Poli — Farul, FCM Brașov — Dinamo, Sportul stud. — Flacăra, Univ. Craiova — U. Cluj. Stau: FC Argeș și FC Bihor.

Un singur ceas!

În timpul desfășurării meciurilor din cadrul turneului final al Campionatului mondial de fotbal din Italia, ceasurile stadioanelor vor fi oprite, anunță agenția ANSA. Această măsură a fost luată pentru protejarea arbitrilor împotriva manifestărilor suporterilor cu privire la timpul efectiv de joc. „Singurul cronometru care contează este cel al arbitrului de centru", a afirmat o oficialitate a FIFA.

Divizia B

Mureșul Deva — Steaua CFR Cluj 5-3; Electromureș Tg. Mureș — Someșul S. Mare 1-0; Gloria Reșița — Gloria Bistrița 3-2; **FC Maramureș — Vagonul 3-1;** Armătura Zalău — CSM Reșița 4-2; ASA Progresul Tim. — CFR Timișoara 1-3; **Strungul Arad — Metalul Bocșa 3-0; UTA — Chimica Tîrnăveni 1-0; Olimpia Satu Mare — ASA Tg. Mureș 1-0.**

CLASAMENTUL

Gl. Bistrița	28	15	8	5	71-29	38
UTA	28	16	3	9	49-49	35
FC Maram.	28	13	5	10	42-23	31
O. Satu M.	28	13	4	11	30-34	30
Ch. Tîrn.	28	12	5	11	35-35	29
Progr. Tim.	28	11	7	10	37-38	29
CSM Reșița	28	12	5	11	39-42	29
Strungul	28	11	6	11	35-30	28
Electrom.	28	12	4	12	41-44	28
CFR Tim.	28	11	6	11	36-46	28
ASA *)	28	12	5	11	47-35	27
Vagonul	28	11	5	12	47-43	27
Gl. Reșița	28	12	3	13	31-30	27
Arm. Zalău	28	8	10	10	32-43	26
Met. Bocșa	28	11	3	14	38-38	25
S. Satu M.	28	10	5	13	31-39	25
M. Deva	28	6	9	13	32-60	21
St. CFR-Cj.	28	5	9	14	22-47	19

***) Echipă penalizată cu 2 puncte.**

Etapa viitoare: CSM Reșița — Progresul, Gloria Bistrița — Electromureș, CFR Timișoara — Gloria Reșița, Someșul — Mureșul Deva, Steaua CFR Cluj — FC Maramureș, **Vagonul — Strungul,** ASA Tg. Mureș — Armătura, **Metalul Bocșa — UTA,** Chimica — Olimpia.

Divizia C

Rezultatele etapei: CFR Simeria — Mecanica Orăștie 4-2, **Motorul — Petrolul 4-3,** Dacia Orăștie — Aurul Brad 0-1, **Unirea Sînnicolau Mare — Strungul Chișineu Criș 1-0, Șoimii Lipova — Înfrățirea Oradea 3-2,** Minerul dr. P. Groza — Gloria Beiuș 4-1, Voința Oradea — Oțelul dr. P. Groza 2-1, Chimia Tășmad — Unirea Tomnatic 3-0.

CLASAMENTUL

Dacia	25	14	5	6	56-22	33
Înfrățirea	25	14	3	8	53-26	31
Aurul Brad	25	14	3	8	39-22	31
Unirea S. M.	25	13	3	9	46-28	29
Motorul	25	13	2	10	44-35	28
Oțelul	25	12	2	11	45-43	26
Str. Criș	25	11	4	10	40-38	26
Tășnad	25	12	2	11	34-37	26
Minerul P. G.	25	10	4	11	26-29	24
Simeria	25	11	2	12	32-41	24
Ș. Lipova	25	11	2	12	34-50	24
Mecanica	25	11	1	13	40-32	23
Petrolul	25	11	0	14	40-59	22
U. Tomnatic	25	10	1	14	43-54	21
Voința	25	9	2	14	33-46	20
Beiuș	25	3	2	18	18-61	12

CAMPIONATUL JUDEȚEAN ONOARE

Vînători — Pîncota 4-0; Curtici — Dorobanți 1-0; Vinga — Macea 2-1; Zădăreni — M. Ineu 5-0; Pielarul — Felnac 1-0; Beliu — Hălmagiu 3-0 f.j.; Șofronea — Pecica 2-0; C.F.R. Arad — Gloria Arad 3-1; Gl. V. Ineu — Sebiș 3-1; Ol. I.S.D. Arad — Nădlac 0-0.

CLASAMENTUL

C.F.R. Arad	31	20	6	5	75-22	46
Pecica	31	21	4	5	65-31	46
Gloria Arad	31	16	5	10	47-33	37
Ol. I.S.D.	31	16	4	11	64-42	36
Nădlac	31	15	5	11	49-36	35
Pielarul	31	15	4	12	56-31	34
Zădăreni	31	15	4	12	50-50	34
Felnac	31	15	2	14	50-36	32
Sebiș	31	14	3	14	52-57	31
Șofronea	31	15	0	16	71-57	30
Pîncota	31	13	4	14	36-48	30
Vinga	31	12	6	13	28-47	30
Ineu	31	11	7	13	40-36	29
Vînători	31	12	4	15	46-48	28
Macea	31	12	3	16	39-50	27
Gl. V. Ineu	31	10	7	14	39-53	27
Curtici	31	10	6	15	42-56	26
Dorobanți	31	10	5	16	28-44	25
Hălmagiu	31	9	3	19	39-65	21
Beliu	31	7	2	22	32-86	16

Jocul V. Nădlac — Metalul Ineu s-au omologat cu 3-0. Metalul Ineu a folosit un jucător cu 2 (două) cartonașe galbene.

Bravo Ioane, bravo Ilie

Săptămînă bogată în evenimente, cu competiții de anvergură la care ițat, prin intermediul micului ecran am fost și noi prezenți. La Atena, urmașele Nadiei au urcat din nou pe podium în competiția continentală, cucerind aur, argint și bronz. Dar tenisul ne-a captat din nou atenția prin meciul din cadrul „Cupei Davis" dintre România și Marea Britanie, desfășurat pe moderna arenă Progresul, martoră a atîtor strălucite victorii românești. De data aceasta au cîștigat oaspeții, dar asta parcă contează mai puțin. Surpriza, care ne-a produs o imensă bucurie, a fost faptul că pe teren au evoluat din nou împreună, într-o demonstrație de dublu, Ion Țiriac și Ilie Năstase, glorii niciodată apuse ale tenisului românesc și mondial. Ion și Ilie, din nou de aceeași parte a fileului, ca în anii cînd ne încîntau cu jocul și victoriile lor. Bravo Ioane, bravo Ilie!

Revenind la fotbal, să notăm că echipele arădene au înregistrat rezultate scontate. UTA și Strungul și-au adjudecat victoria în meciurile disputate simbătă, pe cînd Vagonul nu a mai reeditat, la Baia Mare, jocurile bune din deplasare din ultima vreme. La Reșița, liderul clasamentului a trebuit să cedeze ambele puncte și astfel textiliștii s-au apropiat la trei puncte de locul întîi. În acest final de campionat se pare că totuși promovarea se va juca la Arad. (C. ALEX.)

Indisciplină pe terenurile de fotbal

Așa după cum reiese din procesele verbale ale subcomisiei de competiții și disciplină din cadrul Comisiei județene de fotbal, cazurile de indisciplină sînt încă numeroase, ceea ce trebuie să dea serios de gîndit. Iată o serie de jucători aspru sancționați: T. Ciurar (Fulgerul) și L. Cristofi (Pîncota) suspendați pe 3 luni, S. Scorobete (Ususău) și E. Jula (Hășmaș) — 10 etape, A. Mako — 8 etape, M. Petraș — 4 etape, C. Mladin — 4 etape (toți de la Șepreuș), D. Lupșa (Moneasa) — 4 etape. O situație îngrijorătoare se constată la nivelul juniorilor. În returul acestui campionat au fost sancționați 27 de juniori de la diferite echipe, însumînd 105 etape suspendate! Invităm antrenorii la o mai susținută muncă de educare.

Mai multe echipe au fost excluse din competiție cu amînare a neprezentării la jocurile oficiale. Acestea sînt: Explormin Hălmagiu, FZ Arad, Steaua Grăniceri, Avicola Aluniș, Înfrățirea Șicula, Horia, Hidro Arad, Chimia Vladimirescu. De asemenea, pentru carențe în organizarea meciurilor echipa Banatul Vinga a fost suspendată pe 3 etape, Unirea Sîntana, sancționată cu o etapă pentru neprezentarea echipei de juniori, Progresul Dieci pentru influențarea arbitrului și molestarea tușierului a fost sancționată cu pierderea jocului și suspendarea terenului pe 4 etape. Tot pentru molestarea arbitrului, terenul echipei Viitorul Șepreuș a fost suspendat pe 3 etape. În etapa din 29 aprilie, echipa Gloria Victoria Ineu s-a prezentat la Arad, la meciul cu Gloria, fără a avea carnetele de legitimare, meciul fiind omologat cu 3-0 pentru echipa din Arad.

cinematografe

DACIA: Un om numit cal. Orele: 9,30, 11,45, 14, 16, 18, 20.

STUDIO: Fluviul fără întoarcere. Orele: 10, 12, 14, 16, 18, 20.

MUREȘUL: Omul din Rio. Orele: 10, 12, 14, 16, 18, 20.

ARTA: Drăguța Aelita. Orele: 9, 11, 13. Casa Ricordi. Orele: 16, 18, 20.

PROGRESUL: Miss Iugoslavia. Orele: 16, 18, 20.

SOLIDARITATEA: Miss Arizona. Orele: 17, 19.

GRĂDIȘTE: Misiune specială. Orele: 16, 18.

ÎN JUDEȚ

LIPOVA: Destin tragic. INEU: Detașamentul 33, CHIȘINEU CRIȘ: Pădurea, NĂDLAC: Operațiune riscantă, SÎNTANA: Sfîrșitul nopții, PECICA: Vine Jonny, CURTICI: Legenda lui On Dal, SEBIȘ: Africa Express, ȘIRIA: La trei pași de dragoste, VINGA: Dragoste și porumbei, PÎNCOTA: Colonelul Redl. Seriile I și II.

La ARAD: Demonstrație și contrademonstrație

(Urmare din pag. 1)

rusi, nu poate gîndi ca Bush!", „Jos cu șoptitorii!".

Concomitent cu demonstrația s-a desfășurat și o contrademonstrație, neautorizată și mai puțin pașnică. Participanții la ea, probabil ținînd seama că duminica este, prin tradiție, „zi de iarbă verde" s-au comasat pe spațiul verde din fața primăriei, agitînd, spontan, afișe electorale ale F.S.N. și lozinci confecționate acasă, pe care scria: „La Arad, Frontul votează cu Iliescu!", „P.N.L. și P.N.Ț. de ce destabilizați Aradul?, „Jos trădătorii patriei și falșii patrioți!", „Jos Cornea și Coposu!", „Unde au fost milionarii, la nevoie, cu dolarii — inundații, cutremur, revoluție?". Dintre scandări, cel mai mult s-a strigat lozinca „Huo!", de exemplu, în momentul în care cei ce demonstrau pentru Alianța se aflau în genunchi, păstrînd un moment de reculegere pentru martirii Revoluției din decembrie, cînd demonstranții au scandat „Jos comunismul!" sau la sfîrșitul demonstrației, cînd s-a cîntat „Deșteaptă-te, române!". Probabil a fost o „desincronizare", contrademonstranții simpatizanți ai Frontului, astupîndu-și urechile și fiind din start de acord că nu sînt de acord cu nimic din ce fac sau spun concetățenii lor, cu care au suferit împreună înainte de Revoluție și împreună cu care au făcut Revoluția.

În aceste condiții de încercare de subminare a demonstrației Alianței, participanții la aceasta au scandat „Unde e poliția?", „Au venit minerii!", „Cinstea voastră și mîndria — Iliescu, România!", „Iliescu nu uita, nici Aradul nu te vrea!".

Să consemnăm că, la apelul făcut în final de domnul Traian Dima, vicepreședintele filialei municipale a F.S.N. către simpatizanții F.S.N. pe care i-a rugat să păstreze ordinea, spunîndu-le că F.S.N. e o organizație demnă și să nu uite apelul domnului Iliescu la calm, aceștia s-au retras de pe spațiul verde pînă la marginea bordurilor. După terminarea demonstrației, din partea Alianței a mai rămas un mic grup cu o portavoce, s-a scandat „Noi de-aicea nu plecăm, nu plecăm acasă, pînă nu vom cîștiga libertatea noastră!", „Jos Iliescu!", „Jos comunismul!".

Tot în final, domnul Voicilă, președintele C.P.U.N. al județului Arad care a vrut să vorbească la stație demonstranților și contrademonstranților, a fost refuzat de organizatorii demonstrației. Drept urmare, domnul Voicilă s-a adresat oamenilor de la stația din balconul primăriei, rugîndu-i să-și respecte reciproc convingerile și să se manifeste cu calm și înțelepciune.

... În seara aceleiași „fierbinți" zile, în piața Primăriei arădene stăteau calm de vorbă cîteva grupuri de oameni. Alături, în fața crucii și a listei cu numele martirilor arădeni ai Revoluției se odihneau buchete proaspete de flori și ardeau, tot calm, luminările.

S-a optat pentru „huo!"

Simpatizanții F.S.N. „la iarbă verde" în fața primăriei.

Semnul victoriei Revoluției din decembrie, atotputernic.

Cum arată de aproape o „golană convinsă".

Anunț

Recent, a luat ființă la Arad, Filiala județeană a Partidului Revoluției Române. Sediul său provizoriu: Calea Aurel Vlaicu, bloc A-9, sc. A, ap. 35, telefoane 46829 sau 22825.

De la C.E.C.

Sucursala județeană C.E.C. Arad încadrează prin transfer sau concurs, absolvenți de liceu economic și liceu, cu experiență în muncă de casierie, pentru activitate de ghișeu și contabilitate. Informații la sediul unității.

COMUNICAT

Filiala Arad a Partidului Socialist-Democratic Român, nu are nimic comun cu contramanifestația care s-a desfășurat duminică, 6 mai 1990, la ușa de mitingul organizat în sprijinul Proclamației de la Timișoara. Membrii partidului care au participat la această contramanifestație au făcut-o ca persoane particulare și sînt singuri răspunzători pentru acțiunile lor.

Partidul nostru a militat și militează în continuare pentru o campanie electorală civilizată.

ADRIAN MOTEANU,
Președintele Filialei Arad a Partidului Socialist-Democratic Român

De la Biroul electoral de circumscripție nr. 2 Arad

● **Mai întîi o precizare:** Domnii judecători Corneliu Ciocu, Mircea Godea și Rudolf Papp de la Biroul electoral de circumscripției nr. 2 Arad ne informează că în ziua de 9 mai a.c., ora 9 dimineața, în sala mare de la Primăria județului Arad va avea loc o amplă discuție cu președinții birourilor electorale ale secțiilor de votare (din municipiul și județul Arad) din perimetrul circumscripției electorale nr. 2 Arad.

● **În perioada 18, 19 și 20 mai 1990, conform prevederilor art. 49 din Legea Electorală, campania electorală se încheie, nemaipunîndu-se exprima opinii legate de această campanie electorală prin utilizarea televiziunii, radioului, presei scrise sau a altor mijloace de informare în masă.**

● **SĂ LUĂM AMINTE DIN LEGEA ELECTORALĂ — Art. 88:** „Violarea prin orice mijloace a secretului votului de către membrii secției de votare, ori de către alte persoane **se pedepsește cu închisoare de la 6 luni la 3 ani, iar tentativa se pedepsește".**

● **Art. 89:** „Promisiunea, oferirea sau darea de bani ori alte foloase în scopul determinării alegătorului să voteze sau să nu voteze pentru o anumită listă de candidați sau candidat independent, precum și primirea acestora de către alegătorii în același scop, sau exercitarea dreptului de vot cu încălcarea prevederilor art. 5 se **pedepsește cu închisoare de la 6 luni la 5 ani.** (Articolul 5 prevede că: **„cetățeanul are dreptul la cîte un singur vot pentru alegerea Adunării Deputaților, Senatului și Președintelui României").**

● **Articolul 90:** „Utilizarea de buletine fiase, introducerea în urmă a unui număr suplimentar de buletine decît cele votate de alegători, sau falsificare, prin orice mijloace, a documentelor de la birourile electorale **se pedepsește cu închisoare de la 2 la 7 ani, iar tentativa se pedepsește, de asemenea".**

● **Art. 91:** „Atacul prin orice mijloace asupra localului secției de votare, furtul urnei sau al documentelor electorale **se pedepsește cu închisoare de la 2 la 7 ani dacă fapta nu constituie o infracțiune mai gravă. Tentativa se pedepsește.**

CONSTANTIN SIMION

televiziune

Marți, 8 mai

TVRL: 10,00 Actualități; 10,10 Preuniversitaria; 11,15 Film artistic: „Șatra"; 12,05 Tinere talente; 12,30 Studioul electoral; 12,50 Actualități; 15,00 Muzică populară; 15,20 Medicina pe înțelesul tuturor; 15,40 Patrimoniu; 16,00 Meridianele cîntecului; 16,30 Studioul democrației și drepturilor omului; 16,40 Teleșcoală; 17,05 Medicina pe înțelesul tuturor; 17,25 Sindicatele în dialog; 17,45 Calendarul agricultorului român; 18,10 Studioul electoral; 19,10 Desene animate; 19,30 Actualități; 20,30 Reflector; 20,55 Teatru tv „Hagi Tudose" de Barbu Ștefănescu-Delavrancea; 22,55 După dreapta judecată a istoriei; 23,05 Studioul electoral; 23,25 Actualități; 23,40 Bun găsit, tinerețe!

BUDAPESTA I: 10,00 Știri; Gimnastică; 10,10 Barenboim despre Beethoven (6); 10,35 „Nu sîntem îngeri" musical; 12,10 Pămînt și mare; 12,35 Știri; 17,15 Știri; 17,25 Cronică panonică, Știri în limba germană, Emisiune în limba sîrbo-croată; 18,10 Orientări ale secolului XX; 19,20 Reflector magazin; 20,10 Poveste, Anunțuri, Știri; 21,05 „Cardinalul"; 21,55 Studio '90; 22,25 Aveți cinci minute; 23,00 Reportaj documentar; 23,45 Știri.

BUDAPESTA II: 18,00 Știri, TV 2; 19,00 Telesport; 19,25 Desene animate; 20,00 Istoria Campionatelor mondiale de fotbal; 21,00 TV 2; 22,00 Știri, TV 2, La închiderea ediției; 23,00 Ospeție.

BELGRAD I: 9,20 Calendar tv, Pentru copii, Teleșcoală; 11,30 Știri; 14,45 Teleșcoală, Știri; 17,30 Jurnal maghiar; 18,00 Jurnal tv; 18,20 Lumea copiilor; 19,10 Concurs; 19,45 De ici, de colo; 20,30 Jurnal tv; 20,53 Sportul zilei; 21,05 Film; 22,40 Jurnal tv; 23,00 In direct; 0,05 Program nocturn; 1,35 Știri.

BELGRAD II: 18,45 Știri; 19,00 Informații din Zagreb; 19,20 Emisiuni ale studiourilor teritoriale; 20,30 Jurnal tv; 21,00 Lumea sportului; 21,50 Cavalcada; 22,35 Dacă e marți...

Miercuri, 9 mai

TVRL: 10,00 Actualități; 10,10 Preuniversitaria; 11,15 Teatru tv „Totu-i bine, cînd se sfîrșește cu bine" de William Shakespeare; 13,35 Studioul electoral; 13,55 Actualități; 15,00 Recital Dumitru Fărcaș; 15,10 Notați în agenda dv.; 15,30 Documentar științific; 16,00 Limba noastră; 16,30 Teleșcoală; 16,55 Itinerare cehoslovace; 17,10 Basarabia, mon amour...; 18,10 Studioul electoral; 19,10 Desene animate; 19,30 Actualități; 20,30 Invitatul săptămînii; 21,30 Pro Musica; 22,10 Film artistic „Șatra"; 23,00 Studioul electoral; 23,20 Actualități; 23,40 Telesport; 23,55 Tele-top.

BUDAPESTA I: 10,00 Știri; Gimnastică; 10,10 Documentar englez; 10,35 Canalul trei; 11,20 Documentar; 11,45 Studio '90 (reluare); 12,45 Știri; 17,50 Știri; 18,10 Știri în limba slovacă; 18,15 Ziua victoriei; 18,35 Serial italian; 19,50 Poveste; 20,00 Seară de teatru; 0,40 Știri.

BUDAPESTA II: 18,00 Știri, TV 2, Mozaic; 19,00 Telesport; 19,25 Pentru copii; 20,00 „Etajul patru", film englez; 21,05 Fotbal Anderlecht — Sampdoria; 22,00 Știri.

BELGRAD I: 9,20 Calendar tv, Lumea copiilor; 11,30 Știri, Teleșcoală; 13,30 Știri; 17,30 Jurnal maghiar; 18,00 Jurnal tv; 19,15 Concurs; 19,45 Desene animate; 20,30 Jurnal tv; 20,53 Sportul zilei; 21,00 Film; 23,30 Jurnal tv; 24,00 Noapte bună.

BELGRAD II: 18,45 Știri; 19,00 Actualități din Zagreb; 19,20 In direct; 20,30 Jurnal tv; 21,00 De la o melodie la alta; 22,30 Cavalcada; 22,45 Orizont; 23,45 Noapte bună.

timpul probabil

Vremea va fi caldă. Cerul va fi degajat, cu înnourări trecătoare după-amiază și seara, cînd izolat vor cădea averse de ploaie însoțite de descărcări electrice.

ANUNȚ
din partea mișcării politice F.S.N.

Toți membrii FSN din municipiul Arad sînt invitați miercuri, 9 mai 1990, la ora 16, în sala mare a Casei sindicatelor pentru ședința organizatorică. (747)

ANUNȚ

Consiliul provizoriu de organizare a sindicatelor libere Arad organizează — joi, 10 mai 1990, ora 15,30, la Casa de cultură a sindicatelor — dezbaterea Proiectului de Decret-Lege cu privire la sindicate și... exercitarea dreptului la grevă. Sînt invitați să participe liderii sau reprezentanții tuturor sindicatelor libere afiliate sau neafiliate din județul Arad care sînt rugați să studieze cele două proiecte de Decret-Lege și să aducă propunerile sau observațiile în scris, pentru a fi înaintate la forurile în drept.

BIROUL OPERATIV. (748)

Joi, 10 mai 1990, ora 16 la Clubul Combinatului de îngrășăminte chimice Arad (sub restaurantul Mureșul) va avea loc întrunirea de constituire a filialei arădene a Asociației române de marketing „Aromar". Cei interesați pot obține informații suplimentare de la ing. Ungureanu Ioan. (telefon 33136 — interior 156). (88390)

anunțuri publicitare

ANIVERSĂRI

Cu ocazia ieșirii la pensie a colegei noastre Tudorică Cristina, colectivul Restaurantului nr. 2 din Pecica îi dorește pensionare plăcută multă sănătate și „La mulți ani!". (88418)

50 de trandafiri roșii, sănătate, „La mulți ani!" pentru BANCAȘ VIORICA, îi urează soțul, copiii și nepotii. (88394)

VÎNZĂRI — CUMPĂRĂRI

• Vînd microbuz Volkswagen, telefon 23232. (88465) • Cumpăr apartament, 3-4 camere, central, etajul I-III, gaz, preferabil cu garaj, telefon 33371, după ora 18. (88469) • Vînd casă cu grădină, str. Constituției nr. 77. (88468) • Vînd casă, str. Fulgerului 25 Zona Vlaicu. (88377) • Vînd televizor, 67 diagonala, telecomandă Pal-Secam, LNC 1.3 db Katrain, filmez video, calitate, diferite ocazii, telefon 33435. (88384) • Vînd apartament 2 camere, cu gaz și remorcă Dacia 1300. Calea Romanilor, telefon 12624. (88385) • Vînd Volkswagen K 70 (50.000 lei) rochie mireasă unicat 42-44, compresor, telefon 43919, după ora 16. (88351) • Cumpăr apartament 2-3 camere, zona Polivalentă Micălaca, telefon 32012. (88375) • Vînd apartament 2 camere, dependințe Bloc X-20, telefon 65187 permanent. (88327) • Cumpăr mobilă Ameland sau Limburg, telefon 61513. (88393) • Vînd Ford Taunus str. Tribunul Corches 6/A. Gai. (88395)

SCHIMBURI DE LOCUINȚE

• Schimb apartament 3 camere, București Drumul Taberei cu similar Arad. Telefon 44871. (2) • Schimb apartament de stat, 3 camerei Galați, contra 2-3 camere, Arad, telefon 934/41358. (88392).

ÎNCHIRIERI

• Primesc două fete în gazdă, Calea Romanilor, telefon 45551. (88290).

Anunț
din partea Biroului Electoral Central

Biroul Electoral Central roagă toate partidele și formațiunile politice din București și provincie să-și transmită, prin scriosare sau telefon, denumirea exactă a partidului, adresa și numărul de telefon.

(Rompres)

DIRECȚIA JUDEȚEANĂ DE POȘTĂ ȘI TELECOMUNICAȚII ARAD

Angajează :

— un inginer telecomunicații — cu domiciliul în Arad,

— revizor contabil — cu studii superioare sau liceu,

— programator, cu studii superioare pentru Oficiul de calcul

— factori poștali, pentru oficiile din municipiul Arad (absolvenți ai școlii generale),

— electromecanici TT pentru Arad (absolvenți de liceu electrotehnic, cu prioritate profil TTR — bărbați),

— electromecanici TT pentru localitățile Sintana, Zărand, Zerind, Chișineu Criș, Tîrnova, Cermei, Archiș, Hășmaș, Vîrfurile, Zăbrani, Lipova, Sec usigiu, Sînpetru-German și Felnac (bărbați, absolvenți de liceu electrotehnic sau școală profesională electro).

Mai recrutăm fete, absolvente de liceu, pentru angajare telefonist la oficiile Iratoșu, Grăniceri, Zărand, telefonist temporar la Oficiul PTTR Sînmartin. (745)

COMPLEXUL DE SEMINȚE LEGUME ARAD

Str. Poetului nr. 93-95

Scoate la concurs pe data de 22 mai 1990, următoarele posturi :

— tehnician agricol — absolvent al Liceului agricol specialitatea horticultură;

— planificator la compartimentul plan-organizare-retribuire — absolvent al Liceului economic;

— contabil la compartimentul financiar-contabil — absolvent al Liceului economic de preferință avînd cunoștințe în domeniul informaticii;

— laborant — absolvent al Liceului agricol de preferință atestat.

De asemenea, încadrează urgent, pe perioadă determinată, 4 muncitori.

Relații suplimentare la telefon 41015. (744)

DIVERSE

• Pierdut legătură chei, zona UTA, rugăm predați magazinului „Tineretului" UTA, raionul tricotaje. Recompensă. (88387).

DECESE

După o scurtă suferință a încetat din viață IANCU IULIU, fost încadrat la CT 5 CFR Arad. Înmormîntarea azi, 8 mai 1990, ora 14, de la capela cimitirului Eternitatea UTA. Familia îndoliată. (1)

Cu profundă durere anunțăm încetarea din viață a scumpei noastre mamă, soție, soacră și bunică, VOȘTINAR ZENA, în vîrstă de 78 ani. Înmormîntarea va avea loc azi, 8 mai 1990, în Lipova (Radna), ora 16, de la locuința din str. Victoriei nr. 340. Familia Voștinar și Uiegar. (88420)

Cu adîncă durere anunțăm încetarea din viață, după o lungă suferință, a celei care a fost WEISS RITA, la 28 de ani. Înmormîntarea va avea loc în 8 mai 1990, de la cimitirul Pomenirea, ora 16. Familia îndoliată. (88461)

† După o grea suferință a plecat dintre noi cel care a fost un soț și un tată devotat, COMLOȘAN DIMITRIE. Înmormîntarea în 8 mai 1990, ora 16,30 din Calea Armatei Roșii nr. 272. Familia îndoliată. (88432)

CONDOLEANȚE, ANUNȚURI DE FAMILIE

Colectivul de cercetare anunță cu profundă durere decesul colegului WEISZ PETRU. Sincere condoleanțe familiei. (88445)

Mulțumim tuturor celor care au fost alături de noi în clipele grele ale despărțirii de mult iubitul nostru soț, tată și bunic, GROZA GHEORGHE, din Pilu, în veci îndurerata soție Ana, fiul Gheorghe, nora Livia și scumpa lui nepoțică Marcela. (88453)

Colectivul Oficiului de calcul CPL Arad este alături de colega Dragomir Elena în durerea pricinuită de moartea tatălui. Sincere condoleanțe. (98417)

Asociația de locatari a blocului A 58 este alături de familia Weiss în durerea fără de margini pentru pierderea fiicei lor Rita. (88463)

Sîntem alături de familia Dragomir Mircea și Ileana în greaua încercare suferită prin decesul celui care a fost tată, socru și bunic, Vițelar Teodor. Sincere condoleanțe. Familia Țică Alexandru și Chirianu. (88396)

Sîntem alături de Ileana Dragomir în marea durere pricinuită de moartea tatălui său. Sincere condoleanțe. Letiția Mihocas. (88397)

ÎNTREPRINDEREA COMERCIALĂ DE STAT PENTRU MĂRFURI ALIMENTARE ARAD

B-dul Revoluției nr. 97

Încadrează :

— vînzător măcelar.

Încadrarea conform Legii 12/1971 și Legii nr. 57/1974.

Relații suplimentare la telefon 16990. (746)

ANUNȚ

A.S. Strungul Arad a deschis piață pentru valorificarea diferitelor obiecte pe C. Aurel Vlaicu (vizavi de stația PECO) în zilele de marți, vineri și sîmbătă, între orele 7—14. (736)

ANUNȚ

A.S. Strungul Arad organizează în zilele de marți și joi ale săptămînii excursii de o zi în R. Ungară.

Informații la telefonul 41207. (735)

I.T.A. ARAD AUTOBAZA NR. 1

Efectuează cu mijloace auto special autorizate transporturi internaționale de mărfuri pentru unități proprietate de stat, cooperatistă, privată, precum și pentru persoane individuale.

Relații suplimentare la sediul Autobazei din Arad, str. O. Terezia nr. 95, telefon 35145, 37100. (740)

BAZA DE APROVIZIONARE TEHNICO-MATERIALĂ PENTRU AGRICULTURĂ NR. 2 ARAD

Str. Poetului nr. 105—107, telefon 43748, 43600

Vinde la licitație următoarele mijloace fixe:
— automacara MAZ de 10 t.f.;
— remorcă tractor RM 2;
— remorcă autobasculantă. (712)

I.C.S. ALIMENTAȚIA PUBLICĂ ARAD

Recrutează pentru sezon ajutori de ospătari pentru litoral.

Cei interesați se vor prezenta la sediul întreprinderii în data de 11 mai 1990 între orele 10-12.

ÎNTREPRINDEREA PRODUCȚIE PRESTĂRI ARAD

Calea Bodrogului nr. 3

Organizează concurs în data de 23 mai 1990, ora 10, la sediul întreprinderii pentru ocuparea următoarelor posturi :

— 2 contabili principali sau economiști.

Cererile pentru concurs se vor depune la Biroul personal pînă la data de 21 mai 1990.

Încadrarea se va face conform Legii nr. 12/1971 și a Legii 57/1974.

De asemenea, încadrează urgent:

— 5 croitorese, categoria I-IV. (741)

ANTREPRIZA ENERGOMONTAJ TRANSILVANIA — ORADEA BRIGADA COMPLEXĂ ENERGOMONTAJ ARAD

Calea 6 Vînători f.n.

Cu lucrări în cadrul C.E.T. Arad pe lignit.

Angajează de urgență cu beneficierea de hotărîrea Guvernului nr. 279/1990 privind reducerea cu 50 la sută a costului energiei pentru consumul casnic pentru titularii de locuințe, următoarele categorii de personal avînd stagiul militar satisfăcut:

— lăcătuși montori, categ. 3—5;
— sudori electrici rezistență, categ. 3—4;
— sudori electrici autorizați ISCIR, categ. 3—5;
— sudori autogeni autorizați, categ. 3—4;
— șef depozit materiale — cu o vechime minimă de 5 ani;
— tehnician normator pentru activitatea de construcții-montaj cu o vechime de minimum 5 ani;
— strungari, categ. 3;
— mecanic auto, categ. 3.

Încadrarea se face conform legilor în vigoare.

Informații suplimentare la telefon 23748, 23798 — serviciul personal. (737)

I.A.S. UTVINIȘ

Comuna Zimandu Nou, județul Arad

Angajează :

— un contabil,

— 4 economiști.

Încadrarea se face conform Legii 57/1974 și Hotărîrii 216/1990.

Informații la telefoanele 34940 sau 21790. (743)

REDACȚIA ȘI ADMINISTRAȚIA : Arad, Bulevardul Revoluției nr. 81. Telefoane: secretariat 13302, administrație și publicitate 19404. Redactor șef DUMITRU TOMA.

TIPOGRAFIA ARAD

COLECȚIE/ACORD

Scrisoare deschisă către C.P.U.N. Arad

Luni seara, 7 mai, la ora 19, ziarul nostru de duminică dimineață, 6 mai 1990, zăcea în saci pe culoarele tipografiei, fiindcă difuzarea poștei din orașul nostru nu s-a deranjat să-l distribuie, deși redactorul șef al ziarului „Adevărul" a luat legătura cu conducerea poștei (cu domnul director adjunct Mireanu, domnul Donovici, directorul plin, fiind de negăsit) în cursul dimineții de luni și a fost asigurat că ziarul va pleca la abonați imediat.

Ne întrebăm, stimați domni din C.P.U.N. Arad, cît veți mai îngădui ca difuzarea presei să-și bată joc de cititorii noștri, de munca ziariștilor și tipografilor. Oare chiar nu există nici un fel de autorități în Arad?

REDACȚIA

Dezmințire

Mă numesc Gherheș Rodica, muncitoare la fabrica de încălțăminte I.I.C. „Libertatea". Rog redacția ziarului „Adevărul" să-mi publice cîteva rînduri. Sînt molestată de colegii mei de la fabrică, care susțin că în data de 6 mai 1990 am vorbit la mitingul din fața primăriei în numele fabricii. Declar că nu fac parte din nici un partid și nu am luat cuvîntul la miting, nici din partea mea personal, nici în numele fabricii și nici n-am dat nici un interviu la T.L.A.

Vă mulțumesc.

RODICA GHERHEȘ

VILNIUS 8 (Rompres). Parlamentul lituanian are în vedere adoptarea de contramăsuri la blocada economică impusă de Moscova, reducînd cu 10 la sută livrările de carne destinate Uniunii Sovietice, a declarat ministrul lituanian al agriculturii, Vytautas Knacys. Hotărîrea în acest sens a parlamentului a intrat în vigoare cu începere de la 7 mai.

Adevărul

Cotidian independent al județului Arad

ANUL II | Nr. 109 | Miercuri, 9 mai 1990 | 4 pagini — 1 leu

Eroi au fost, eroi sînt încă.

Foto: MARCEL CANCIU

De la trimisul nostru special

Procesul de la Timișoara (XII)

În sfîrșit, după o nouă întrerupere de mai bine de două săptămîni procesul-maraton de la Timișoara a fost reluat. Spunem,, în sfîrșit, deoarece cu toate că de la începutul dezbaterilor au trecut iată, două luni și ceva, cu toate depozițiile martorilor și strădaniințelor evidente ale instanței multe, foarte multe lucruri au rămas încă neclarificate. Așijderea și unele dintre acuzările formulate în rechizitoriu între care îndeosebi cele privitoare la împovărătoarea vină de genocid. Ce-i drept, dovezile există, zecile de morminte și sutele de părinți acuzînd mai direct și mai dureros ca orice. Pentru că morții Timișoarei nu pot și nu vor putea fi contestați niciodată, ei fiind cea mai vie și neștearsă mărturie, că sîngeroasa reprimare a existat și funcționat ca un mecanism prea bine pus la punct. Vinovații odioaselor crime săvîrșite în acel decembrie de neuitat întîrzie încă să fie demascați, deși urmele lor persistă încă, căutările justiției fiind vizibil îngreunate de o întinsă și puternică conspirație a tăcerii. De aici, înfrigurarea și nerăbdarea cu care a fost așteptată reluarea procesului, mai ales că — după cum se aflase — la cauza inițială va fi conexat și dosarul celor „patru mari" care au alcătuit comandamentul propriuzis al acțiunii de reprimare.

Într-un asemenea cadru a demarat sau mai bine zis, a redemarat luni, 7 mai procesul de la Timișoara, în boxă, alături de cei 21 compărînd și numiții Ion Coman, Cornel Pacoste, Radu Bălaș și Ilie Matei. Din motive lesne de înțeles, ședința de ieri, marți, 8 mai — cea din ziua precedentă fiind consacrată exclusiv prezentării rechizitoriului —, a început prin interogarea inculpatului Ion Coman. Fost secretar al c.c., membru al defunctului Comitet Politic Executiv, ex-ministru al apărării etc. etc. el se făcea vinovat — potrivit acuzațiilor formulate în rechizitoriu — de o serie de grave fapte, prima și cea mai apăsătoare fiind, evident, cea de complicitate la infracțiunea de genocid. Ei, bine, judecînd după tonul și morga adoptate, după dezinvoltura cu care povestea evenimentele petrecute la Timișoara în acel decembrie sîngeros aveai impresia că cel în cauză s-a substituit vreunui

M. DORGOȘAN

(Cont. în pag. a III-a)

Dialogul este încă posibil

26. — Din partea conducerii CPUN Agenția de presă „Rompres" a primit următorul comunict:

Așa cum s-a anunțat, marți, 8 mai 1990, urma să înceapă dialogul între președintele CPUN, domnul Ion Iliescu, și reprezentanții demonstranților din Piața Universității. Din păcate, această inițiativă nu s-a putut concretiza pînă acum. După repetate fluctuații în legătură cu componența delegației manifestanților, delegația nu s-a prezentat la dialog în întregul ei. De asemenea, s-a solicitat prezența unui cameraman însărcinat să realizeze o casetă video a dezbaterilor. Deși cei 4 delegați au fost informați că erau create condițiile tehnice pentru realizarea unei stenograme — al cărei text urma să fie autentificat prin semnăturile tuturor participanților —, delegația demonstranților a respins această soluție.

În profida faptului că președintele CPUN a așteptat timp de o oră începerea dialogului, acesta nu a mai fost posibil din cauza refuzului delegaților, interesați, după cum ușor se poate aprecia, mai mult de aspectul publicitar al preconizatului dialog, decît de substanța lui propriu-zisă. În acest interval, domnul Ion Caramitru, vicepreședinte al CPUN, a încercat, fără succes, prin dialog cu delegații, găsirea unei soluții convenabile.

Punțile nu au fost totuși rupte, cei patru delegați angajîndu-se să comunice celor care i-au desemnat situația creată, solicitînd eventual modificarea mandatului lor pentru a face posibilă începerea dialogului. De altfel, un dialog asemănător a avut loc, fără condiții prealabile, în urmă cu cîteva zile, între președintele CPUN, și reprezentanții Societății „Timișoara".

În actuala situație, în măsura în care reprezentanții demonstranților din Piața Universității își vor clarifica poziția, din punctul de vedere al Con-

(Cont. în pag. a IV-a)

DIN NOU DESPRE PENSIILE C.A.P.

Temeri nejustificate

În ultimele zile, mai mulți pensionari C.A.P., îndeosebi din zona de deal a județului, care au primit, conform Decretului-Lege nr. 42/1990, terenuri în folosință îndelungată, s-au adresat atît Primăriei județene cît și redacției ziarului nostru, exprimîndu-și îngrijorarea față de posibilitatea ca în această situație să nu mai beneficieze de pensiile C.A.P. pe ca-

MIRCEA CONTRAȘ

(Cont. în pag. a III-a)

De la Biroul electoral de circumscripție nr. 2 Arad

• Domnul judecător Mircea Godea ne relatează că au fost expediate la Biroul electoral central procesele verbale în care vor fi trecute rezultatele alegerilor pentru Adunarea Deputaților și Senat, procese verbale care conțin listele cuprinzînd denumirea partidelor, formațiunilor politice și candidaților independenți.

• **Să luăm aminte din Legea Electorală: Art. 3.:** „Parlamentul României alcătuit din Adunarea Deputaților și Senat, precum și Președintele României se aleg prin vot universal, egal, direct și secret, liber exprimat. Cetățenii români, fără deosebire de naționalitate, rasă, limbă, religie, sex, convingeri politice sau profesie exercită, în mod egal și în deplinătatea lor, drepturile electorale".

Art. 56: „Președintele biroului electoral al secției de votare este obligat să ia măsurile necesare pentru ca alegerile să decurgă în bune condiții. Puterile lui în această privință se întind și în afara localului de votare, în curtea acestuia, în intrările în curte, în jurul localului de vot, precum și pe străzi și piețe publice pînă la o distanță de 500 m".

• În afară de membrii biroului electoral al secției de votare, candidați, delegați acreditați ai presei, cinematografiei, radioului și televiziunii române și străine nici o altă persoană nu poate staționa în locurile publice din zona de votare sau în localul de vot mai mult decît timpul necesar votare.

• Pentru menținerea ordinii, președintele biroului electoral al secției de votare va avea la dispoziție mijloacele de ordine necesare, prin grija primăriei județene și a municipiului Arad.

• Conform prevederilor art.

CONSTANTIN SIMION

(Cont. în pag. a III-a)

Actualitatea cotidiană

• Oficiul județean de turism informează că eliberarea valutei se face după cum urmează: în data de 10 mai a.c. se eliberează forinți pentru cei înscriși de la numerele 1 la 500; în 11 mai (de la numerele 501—570) și în 12 mai (de la numerele 571—630) se eliberează și celelalte feluri de valută, cu excepția mărcilor.

• Simbătă s-a desfășurat un reușit eveniment cultural. Sub genericul „Zîmbete pentru dumneavoastră" tandemul umoristic al cenaclului „Glama" din Arad și „Ridendo" din Timișoara ne-au oferit o bogată expoziție de grafică umoristică la sala „Forum" pe simeze expunînd Ștefan Popa Popas (Timișoara), Brito Vesniak, Duverdier (Franța), Ioan Ketț Groza, Horia Santău, George Iosa, Titus Tănăsoiu (Arad), Neboișă Rosici, Nick Lengher, Zoltan Vamoș — 14 ani, Liviu Curtezan, Radu Clețiu, Cristi Vecerdea, Dan Radu Ionescu (Timișoara), — expoziție ce poate fi vizitată zilnic, între orele 9—13, pînă în 22 mai; cu ocazia vernisajului Remus Gorgan, Ana Pituț, Mihai Arcadie Comănici, Teodor Butnaru, Geor-

Inițiativă particulară. Foto: M. CANCIU

ge Ioan s-au „produs" cu reușite epigrame la adresa caricaturilor și caricaturiștilor din această expoziție; după amiază, în sala „Studio" a Teatrului de stat din Arad și la Macea au fost prezentate recitaluri de satiră și umor susținute de membrii celor două cenacluri, „Glama" din Arad și „Ridendo" din Timișoara.

• Casa de ajutor reciproc a pensionarilor organizează pentru membrii săi o excursie la Stîna de Vale, în perioada 16—17 mai a.c. Se servesc trei mese, cost 245 lei. Plecarea cu autocarul, în data de 16 mai a.c., ora 8, din fața sediului C.A.R.P.

• La concursul de limba și literatura română „Mihai Eminescu" de la Tîrgoviște, juriul, prezidat de profesorul univ. dr. Mircea Muthu de la Universitatea din Cluj-Napoca, a acordat elevilor din județul Arad următoarele distincții: Vulcan Ciprian, clasa a X-a la Liceul economic (prof. Silviu Cureteanu) — premiul II; Popa Emilia, clasa a IX-a la Liceul Sebiș (prof. Ioan Onica) și Jorza Andreea, clasa a IX-a la Liceul pedagogic „Dimitrie Țichindeal" (prof. Voichița Căvășdan) — mențiuni.

• Recent, la Galați s-a desfășurat olimpiada la pedagogie-psihologie, unde elevii arădeni au obținut următoarele rezultate: premiul II — Jurma Adelina, Liceul pedagogic „Dimitrie Țichindeal" (prof. Doina Calomfirescu); premiul III — Cheveresan Bianca, Liceul pedagogic „Dimitrie Țichindeal" (prof. Doina Calomfirescu); mențiune — Cazacu Georgeta, Liceul pedagogic „Dimitrie Țichindeal" (prof. Anca Marșieu).

• Ansamblul folcloric al Casei municipale de cultură Arad a susținut, recent, în localitatea Uzdin din Iugoslavia, un apreciat spectacol de cîntece și dansuri — ne transmite prof. Florica Rantă. Prezența mesagerilor artei populare arădene în această localitate iugoslavă a fost prilejuită de manifestarea „Luna culturii uzdinene".

• În cadrul cercului cultural „Ioan Russu Șirianu" va avea loc luni, 14 mai a.c., ora 17, în sala Universității cultural-științifice din Arad, expunerea „Note de călătorie — orașe din Republica Democrată Germană", ilustrată cu proiecții. Prezintă dr. Emilian Căpățînă.

• La tragerea la sorți a obligațiunilor C.E.C. din 28 aprilie 1990, Casa de Economii și Consemnațiuni a acordat un număr de 6 807 cîștiguri cu sume cuprinse între 1 000—75 000 lei, în valoare totală de 8 655 000 lei. Obligațiunile C.E.C. se pot procura de la toate unitățile C.E.C. din municipiu și județ. Vă reamintim că pînă la data de 10 a fiecărei luni ele se achiziționează fără diferență de preț; între 11 și 20 ale lunii cu o diferență de preț de 1,50 la sută; între 21 și penultima zi a lunii cu o diferență de preț de 2,50 la sută.

Rubrică realizată de: VASILE FILIP

De ce lipsesc din comerț unele legume de sezon?

Dintre legumele de sezon, de mare trecere la cumpărători se bucură și castravecții produși de serele din Arad. Ofertă mică, cerere mare, trebuie să ai noroc ca să poți cumpăra castraveți și, mai nou, roșii. „Păi, sigur că nu se găsesc pe piață, îmi spunea un prieten, fiindcă serele preferă să dea castravecții și roșiile la export".

Firește, normal ar fi ca fiecare întreprindere, asociație, unitate etc. să dispună după cum dorește — și conform intereselor angajaților — de produsele proprii, dar ținînd cont că este încă în vigoare măsura luată de guvern referitoare la interdicția exportării produselor agricole ni se pare normal ca întreaga cantitate de legume de la sere să ajungă pe piața internă. Se întîmplă întotdeauna așa? Iată răspunsul conducerii serelor, prin dl. director Macedon Sterdeanu.

— Din cele peste 2 000 tone legume livrate în acest an, ceva mai mult de jumătate a ajuns pe piața Aradului. La export am livrat gulii, salată ș.a. în general dintre cele excedentare pe piața internă.

— Dar castraveți roșii?

— Roșii am livrat 28 000 kg, în totalitate numai pe piața internă, în timp ce din producția de castraveți — 562 tone — circa 20 la sută am exportat. Am mai livrat și ardei — 700 kg — tot pe piața municipiului.

— Totuși ați exportat o mare cantitate de castraveți.

— Da, 116 tone am livrat partenerilor externi.

— Dar în acest timp pe piața Aradului lipsesc...

— Chiar dacă am vinde în Arad întreaga cantitate de castraveți, ba și dacă am dubla-o tot nu ar satisface cerințele, atîta timp cît mari cantități de castraveți sînt trecute peste granită de turiștii noștri și vînduți în Ungaria.

Domnul căpitan Ulică, locțiitorul comandantului Poliției municipiului Arad, confirmă faptul că turiștii români trec peste granită nu numai mari cantități de legume dar și carne. Unii au fost prinși chiar cu jumătățile de porc în portbagaj. Sincer să fiu am auzit și eu despre scoaterea din țară, în acest mod, a produselor alimentare dar nu cred că din această cauză n-avem noi castraveți pe piață, ci pentru că producția serelor nu acoperă necesarul. Cu atît mai mult lipsesc castraveții cu cît se mai și exportă. Poți însă să nu exporți castraveți?

— Da, putem refuza partenerii străini tradiționali, ne-a spus dl. inginer Gheorghe Pribac, din conducerea serelor, dar riscăm să ni-i îndepărtăm. De aceea trebuie să livrăm cantități mai mici și la export.

(Această discuție am avut-o cu dl. Pribac în ziua grevei). Am-putea să aducem în discuție și alte elemente referitoare la tema în discuție, dar n-am face altceva decît să insistăm în... teoria chihritului, cînd un lucru e foarte clar, de unde nu-i, nici D-zeu nu cere. Nici măcar dacă s-ar renunța la export, tot nu s-ar simți pe piață, timp de încă vreo două, trei săptămîni, cît timp cererea se menține la cote ridicate. O soluție văd numai pentru anul viitor: particularii în sere și solarii încălzite să cultive castraveți și roșii și să concureze cu succes întreprinderea de sere.

ȘTEFAN TABUIA

Întîlnirile revistei „Arca"

Zilele acestea au avut loc la liceele „Moise Nicoară" și sanitar, din municipiu, primele întîlniri literare de după revoluție. Au participat: Romulus Bucur, Vasile Dan, Gheorghe Schwartz, Mircea Stepan, poeți, prozatori, redactori ai revistei de cultură „Arca" din Arad. Publicul constituit din elevi și profesori au ascultat poezii interzise pînă nu demult, altele, în curs de apariție, inspirate de momentul actual. S-au lansat cele două numere ale revistei „Arca" apărute pînă în prezent.

Conferință

Primăria municipiului Arad, anunță în ziua de joi, 10 mai 1990, orele 16, în sala festivă a Liceului pedagogic „D. Țichindeal" Conferința domnului dr. ERNST SCHUBERTH din R.F.G. — în legătură cu sistemul școlilor libere Waldori. Intrarea liberă.

(759)

Constituire

Vineri, 11 mai 1990, ora 17, în sala de conferințe de la sediul P.N.L. Arad sînt invitați răniții din timpul Revoluției, precum și rudele celor decedați, în vederea constituirii „Asociației victimelor Revoluției din decembrie 1989".

cinematografe

DACIA: Un om numit cal. Orele: 9,30, 11,45, 14, 16, 18, 20.

STUDIO: Fluviul fără întoarcere. Orele: 10, 12, 14, 16, 18, 20.

MUREȘUL: Omul din Rio. Orele: 10, 12, 14, 16, 18, 20.

ARTA: Drăguța Aelita. Orele: 9, 11. Casa Ricordi. Orele: 14, 16, 18.

PROGRESUL: Miss Iugoslavia. Orele: 16, 18, 20.

SOLIDARITATEA: Miss Arizona. Orele: 17, 19.

GRĂDIȘTE: Misiune specială. Orele: 16, 18.

ÎN JUDEȚ

LIPOVA: Destin tragic. INEU: Detașamentul 33, CHIȘINEU CRIȘ: Pădurea, NĂDLAC: Operațiune riscantă, SÎNTANA: Sfîrșitul nopții, PECICA: Vine Jonny, CURTICI: Legenda lui On Dal, SEBIȘ: Africa Express, ȘIRIA: La trei pași de dragoste, VINGA: Dragoste și porumbei, PÎNCOTA: Colonelul Redl. Seriile I și II.

teatre

TEATRUL DE STAT ARAD prezintă joi, 10 mai, ora 19, spectacolul „Familia antricarului" de Carlo Goldoni.

Duminică, 13 mai, ora 19, spectacolul „Micul prinț" de Saint-Exupery (sala Studio).

Joi, 17 mai, ora 19, spectacolul „Micul prinț" de Saint-Exupery (la sala Studio).

timpul probabil

Vremea va fi caldă. Cerul va fi mai mult senin, prezentînd unele înnourări după-amiază și seara cînd trecător se vor semnala averse slabe de ploaie însoțite de frecvente descărcări electrice. Vîntul va sufla slab la moderat cu unele intensificări de scurtă durată de 40-50 km/h din sectorul sudic.

Temp. minimă: 8 la 13 grade.

Temp. maximă: 23 la 28 grade, izolat mai ridicate.

televiziune

Joi, 10 mai 1990

TVRL

10,00 Actualități; 10,10 Preuniversitaria; 11,15 Film artistic „Anul trecut la Marienbad"; 12,35 Studioul electoral; 12,55 Muzică populară; 13,15 Actualități; 15,00 Muzică simfonică; 15,15 Teleglob; 15,25 Panoramic economic; 15,55 Reflector; 16,23 Telescoală; 16,50 Adevărul literar și artistic; 17,50 Cum să-ncepem o afacere; 18,05 Mica publicitate pe micul ecran; Desene animate; 19,30 Actualități; 20,30 Invitatul săptămînii; 21,30 Pro Musica; 22,10 Film artistic „Șatra"; 23,00 Studioul electoral; 23,20 Actualități; 23,40 Telesport; 23,55 Tele-top.

BUDAPESTA I

10,00 Știri, Gimnastică; 10,10 Barenboim despre Beethoven; 10,35 Locul faptei, serial; 17,45 Cronică panonică; 17,55 Știri în sîrbo-croată; 18,10 Dansuri populare; 18,10 Canalul trei; 18,55 Cosnos; 20,15 Poveste, Tragerea loto, știri; 21,05 Muzică; 22,50 Actualități interne; 0,10 Știri.

BUDAPESTA II

19,00 Telesport; 19,25 Pentru copii; 20,00 „Etajul patru"; 21,35 Din istoria filmului; 22,00 Știri; 22,35 La închiderea ediției; 23,30 Film maghiar.

BELGRAD I

9,20 Știri, Pentru copii; 11,00 Limba franceză; 11,30 Știri, Tele școală; 13,30 Știri; 13,40 În reluare; 14,45 Atelier de maestru; 15,15 Limba germană; 15,50 Știri; 16,00 În reluare; 17,30 Știri în limba maghiară; 19,20 Cifre și litere; 19,40 Desene animate; 19,45 Inelul verde; 21,15 Din micile secrete ale marilor maeștri bucătari; 20,30 Știri; 22,05 Concurs; 23,20 Știri; 23,40 Sport; 23,45 Program nocturn; 1,45 Știri.

BELGRAD II

8,00 La începutul zilei; 9,15 Moda video; 18,00 Pe lungimea de undă; 19,30 Noapte albastră; 21,00 Film american; 23,20 Maria Galente; 1,15 Noapte albastră; 2,45 Program nocturn.

concerte

Filarmonica de stat Arad, prezintă vineri, 11 mai 1990, ora 18, în Sala Palatului cultural un concert simfonic — dirijor Cem Mansur — Turcia, solist — Constantin Sandu — laureat al concursurilor internaționale Viotti Valeria — Italia; Senigaglia — Italia; Epinal — Franța; Maria Callas — Barcelona, Brahms — Hamburg, Sarntander — Spania; Novarra Italia. În program: G. Enescu — Suita I pentru orchestră, P. I. Ceaikovski — Concertul nr. 1 în si bemol minor pentru pian și orchestră, J. Brahms — Simfonia a III-a. Biletele se găsesc la caseria Palatului cultural.

Sport

Șoimii Lipova — Înfrățirea Oradea 3-2 (2-2)

Interesul spectatorilor (deși în număr mic) pentru întîlnirea de la Lipova a fost satisfăcut în primul rînd prin cinci goluri, dar și prin ritmul dinamic, alternanța atacurilor și frecvența fazelor de poartă.

Astfel în min. 4, balonul îi joacă o festă liberoului Angelescu, profită Bibart și: 0-1. După două minute Nagy deviază cu subtilitate dintre doi adversari, țîșnește Tackacs restabilind egalitatea. Tot oaspeții iau conducerea în min. 26 prin Bode (singur în careu) care primește o centrare în urma avantajului acordat corect de arbitru după un fault de joc. Gazdele marchează din nou prin Goia (superbă lovitură de cap), după o precisă lovitură din corner (în min. 45. După pauză aceeași „gardă deschisă" generează o aprigă dispută din care (după bara din min. 52) Șoimii se detașează în învingători prin golul marcat de Nagy.

Victoria muncită, greu obținută, este îndeosebi meritată prin cea mai frumoasă atitudine sportivă „nerenunțarea la luptă".

Șoimii: Moldovan, Pleș (Buizan), Goia, Angelescu, Telbisz (Ianoși), Tackacs, Ștef, Riviș, Jurcă, Nagy, Cimpeanu.

A condus brigada cu P. Abrudean din Cluj în centru.

CODRIN PĂCURARI

• Campania electorală •

Gruparea Democratică de Centru: Partidul Național Democrat și problema învățământului

„Nimeni să nu caute ale sale, ci fiecare pe ale aproapelui" I Corinteni 10,24

În acest gînd sîntem, noi Partidul Național Democrat și în domeniul învățămîntului.

Dacă noi, generația oamenilor maturi, sîntem formați, în întregime sau aproape în întregime, după tiparul ideologiei comuniste, cei care, acum, sînt în băncile școlii, sînt doar la începutul modelării lor și ușor este ca în această etapă, în plin proces de instruire să fie formați după tiparul cinstei, modestiei, cumpătării și inteligenței fără urma dăltii politicianismului de diferite culori.

Instrucția școlară trebuie să fie numai și numai profesională, fără politică. Școala trebuie să fie apolitică. Să nu întăritam tineretul școlar unii împotriva altora.

Partidul Național Democrat își declară cu fermitate poziția prin care afirmă că viitorul acestei națiuni depinde de calitate cadrelor pregătite în cadrul sistemului de învățămînt.

Obiectivul învățămîntului nu trebuie să fie absolvirea obligatorie a unui număr de clase, ca în vechiul regim, ci acumularea unui stoc de cunoștințe capabil să-i asigure absolventului cel puțin un nivel minim de competitivitate socială. În acest context, optăm pentru diferențierea tuturor formelor de învățămînt, inclusiv înființarea școlilor particulare, pentru introducerea unui examen de absolvire structurat pe principalele obiecte de studiu și desființarea, concomitentă cu instituirea acestui examen, a concursului de admitere la facultate. Preconizăm ca trierea studenților să se facă pe baza unor concursuri din an în an, pentru un număr limitat de locuri, iar repartiția acestora să fie înlocuită parțial sau total prin concurs, conform bursei forței de muncă. În acest sistem, calitatea învățămîntului este garantată de cointeresarea studentului pentru acumularea de cunoștințe și nu pentru media de absolvire.

Învățămîntul preponderent, bine înțeles, trebuie să fie învățămîntul de stat. Acest învățămînt trebuie să fie și în continuare gratuit pentru toți elevii și studenții, iar celor nevoiași și sîrguincioși să li se acorde burse integrale sau parțiale de la caz la caz.

De asemenea, considerăm că în învățămîntul primar, profesional și liceal, portul uniformei școlare trebuie să fie obligatorie. Toți elevii trebuie să fie în băncile școlii, egali. Nu este permis nimănui ca prin îmbrăcăminte mai bună, unii să-i pună în inferioritate pe alții. Nu este cinstit, nu este pedagogic, să nu mai vorbim de democratic, că încă în procesul formării omului pentru societate, prin libertinism prost înțeles, chiar și de unele cadre didactice, să deformăm o conștiință, un caracter, un suflet, prin împărțirea încă de aici a societății în bogați și săraci. Să lăsăm cei al elevului, elevului, adică uniforma și să ne dedicăm, nu vestimentelor ci pregătirii temeinice a celor ce, mîine, ne vor lua locul la edificarea societății eminamente democratice. În școli nu trebuie să fie permisă greva elevilor sau studenților deoarece sarcina lor este de a învăța în cadrul programelor adoptate de guvern și nu de restructura acestea după capriciile lor.

În privința naționalităților conlocuitoare, P.N.D. se pronunță ca în afară de învățămîntul superior, toate celelalte forme de învățămînt, să se facă și în limba maternă. Acolo unde există numai o singură bază materială, să fie școală mixtă cu secții de predare în limbile naționalităților conlocuitoare. Trebuie să eliminăm cu desăvîrșire orice urmă de șovinism, mai ales acum, în această perioadă de emancipare a constrîngerilor naționale, cînd mai potrivit ar fi să militam pentru un stat unit european.

Tot în scopul formării omului modern, considerăm că învățămîntul trebuie să fie laic, religia să nu fie introdusă în școli. Ideologiile pot fi asimilate în școli cu acest specific, dacă este necesar înființarea acestora. Nu dogmele, fie ele și religioase, trebuie să ne călăuzească spre prosperitate și democrație, ci știința, cultura, cinstea și munca.

Adevărat, adevărat zic Vouă, votați prosperitate și belșugul aplicînd ștampila de votare în chenarul GRUPAREA DEMOCRATICĂ DE CENTRU, grupare a chibzuinței și omeniei.

Ing. PECICAN IOAN,
Președintele P.N.D.,
Fil. Arad

Din Platforma-program a Frontului Salvării Naționale — Agricultura

Pentru județul Arad problema agrară reprezintă un obiectiv central în preocupările Frontului — plecînd de la situația concretă și tradițiile existente — scopul final fiind realizarea unei agriculturi intensive, de mare randament.

În vederea valorificării potențialului de care dispune agricultura în județ, considerăm necesară transformarea radicală a relațiilor de proprietate, evitîndu-se însă soluțiile extreme, dar dezvoltînd diverse tipuri de proprietate: particulară, cooperatistă, de stat și mixtă; toate aceste forme conducînd la asigurarea bunăstării producătorilor agricoli — deci satisfacerea nevoilor alimentare ale întregii populații — cu disponibilizare accentuată și spre export. Astfel, ne propunem refacerea rapidă a gospodăriilor țărănești individuale prin:

1. Atribuirea producătorilor agricoli, **în deplină proprietate** și nu în folosință îndelungată ca în prezent, din terenurile cooperativelor agricole, situate în zonele de deal și munte și preorășenești, suprafețe de teren arabil și fînețe, după posibilitățile de muncă ale fiecărei familii;

2. Pentru zonele de cîmpie, fiecare membru cooperator va putea primi **în proprietate** — din suprafața cooperativei — un teren arabil determinat sau în echivalent agricol. În această categorie se vor cuprinde și pensionarii cooperatori.

3. Lucrătorii din întreprinderile agricole de stat, specialiștii agricoli, mecanizatorii ca și alți locuitori vor putea și ei, în deplină proprietate, primi terenuri agricole.

Toate categoriile de cetățeni ce solicită suprafețe agricole în condițiile menționate, vor avea obligația de a le cultiva în mod corespunzător și vor putea fi transmise prin **moștenire** — în condiții care să garanteze folosirea acestora în continuare pentru producția agricolă. Frontul va merge chiar mai departe, în sensul celor stipulate mai sus considerînd că cei ce au luat în proprietate terenuri agricole, vor putea să-și păstreze în același timp și calitatea de membru a unei cooperative agricole, întreprinderi agricole de stat, sau a altor întreprinderi și unități economice.

Guvernul va adopta în acest sens măsuri legislative adecvate, în principal de limitare a vînzării acestor terenuri (eventual o perioadă de timp), pentru a exclude sub orice formă specula cu aceste suprafețe agricole, implicit posibilitatea concentrării unor suprafețe mari în mîinile unor persoane.

Frontul va încuraja și sprijini: revenirea la sate a tineretului și a altor categorii de persoane, inițiativa particulară în agricultură, prin înființarea asociațiilor, printr-o politică stimulativă în domeniul taxelor, impozitelor, creditelor și chiar a prețurilor pentru unele produse agricole (plante tehnice și industriale); punerea la dispoziția producătorilor, la prețuri accesibile, a unei game largi de mașini agricole și unelte, cantități mari de semințe, carburanți, îngrășăminte, etc.; asociații și cooperative, ca organizații libere ale producătorilor, ce vor decide, fără influențe administrative din afară asupra tuturor chestiunilor privind producția, valorificarea produselor și utilizarea veniturilor obținute.

Frontul își propune să mențină întreprinderile agricole de stat, ca unități de înalt randament și eficiență economică.

Investițiile vor fi finanțate, în mod prioritar, de la bugetul statului pentru unitățile agricole, cooperative, asociații și producători particulari în domeniile cercetării științifice, acțiunilor zoo-veterinare; amenajărilor funciare; apărării împotriva inundațiilor și înghețurilor; pregătiri cadrelor, etc.

Față de cele expuse, considerăm că agricultura va putea fi una din primele ramuri ale economiei naționale, ce va trebui să treacă cu curaj și competență la o economie de piață, cu beneficii importante și imediate atît pentru populația țării, cît și pentru economia românească, în general.

IVAN DAN,
candidat pentru Adunarea Deputaților din partea F.S.N. Arad

Procesul de la Timișoara

(Urmare din pag. 1)

membru al completului de judecată! Că din greșeală a nimerit unde a nimerit, impresie accentuată înspre sfîrșitul primei părți a zilei cînd, imperativ, a cerut să i se răspundă — așa, clar și fără ocolișuri! — la „patru mari probleme" ce-l frămîntă de cînd nu mai este ceea ce a fost. Adică, una dintre cele mai cunoscute și temute mărimi ale fostei conduceri de tristă amintire.

Cunoaște, ceva din ceea ce s-a întîmplat în zilele de 16-22 decembrie? Cine a ordonat să se tragă în manifestanți, cine a tras efectiv, ce măsuri a luat pentru prevenirea sau limitarea masacrului? Bineînțeles că... nu, el aflînd ceea ce a aflat fie din întîmplare, fie de la alții. Ba mai mult, la un moment dat cerea să se consemneze în procesul-verbal nu numai că nu este autorul — sau unul dintre autorii — genocidului de la Timișoara, ci... salvatorul și apărătorul timișorenilor! În ce fel? Păi, recunoaște, singur, schimbarea aceasta nu s-a produs chiar imediat după sosirea sa la Timișoara în după-amiaza zilei de 17 decembrie, ci ceva mai tîrziu. Mai exact, după ora 24 a acelei zile. Dar, să-i dăm, pe scurt, ascultare. La o oră și jumătate după teleconferința organizată de Ceaușescu, I. Coman se hotărăște să transmită ordinul acestuia de a se deschide foc împotriva demonstranților. Nu, nu direct, ci apelînd la generalul Gușe și Nuță. S-a gîndit cumva să se opună ordinului? Atunci, la acea oră, nu, deși mărturisește că de la început ordinul i s-a părut diabolic, dar ca ostaș credincios — doar am fost ministru al apărării?, ne readuce el aminte — nu putea să nu se supună. Altfel... Altfel, Ion Coman nu mai există și azi — declară el — nu ați mai fi avut pe cine judeca! Mă rog, tot ce se poate, dar întrucît o asemenea șansă a fost irosită sau pierdută, nu mai merită — credem — să insistăm asupra ei, lucru cu care a fost, de acord și I.C. cînd a reluat — foarte cursiv și stăpîn pe sine — relatarea evenimentelor. Dar despre cealaltă parte a amplei sale evocări, într-un număr viitor al ziarului nostru.

De la Biroul electoral de circumscripție nr. 2 Arad

(Urmare din pag. 1)

57 votarea va începe, în ziua de 20 mai a.c., la ora 6 și se va încheia, în aceeași zi, la ora 23.

REȚINEȚI: Extras din Art. 84 din Legea Electorală:

● Constituie contravenție, în măsura în care potrivit legii nu sînt infracțiuni, următoarele fapte:

a) înscrierea cu bună știință a unei persoane în mai multe liste electorale, înscrierea în listele electorale a unor persoane fictive ori care nu au drept de vot, precum și încălcarea dispozițiilor referitoare la afișarea listelor de alegători;

b) refuzul nejustificat de eliberare, la cererea celui interesat, a adeverinței privind exercitarea dreptului de vot;

c) neluarea, de către organizatori, a măsurilor necesare desfășurării normale a adunărilor electorale, precum și distribuirea și consumarea de băuturi alcoolice în timpul acestor adunări;

d) distrugerea, deteriorarea, murdărirea, acoperirea prin scriere sau în orice mod a listelor electorale, a platformelor-program afișate sau a oricăror alte afișe ori anunțuri de propagandă electorală tipărite;

e) afișarea mijloacelor de propagandă electorală în alte locuri decît cele permise potrivit prevederile prezentului decret-lege;

f) acceptarea de către o persoană a înscrierii sale în mai multe liste de candidați;

g) refuzul de a se conforma dispozițiilor președintelui biroului electoral al secției de votare cu privire la asigurarea ordinii în localul de vot și în împrejurimi;

i) continuarea propagandei electorale după încheierea acesteia potrivit dispozițiilor art. 49 („**Campania electorală începe la data aducerii la cunoștință publică a datei alegerilor și se încheie cu 2 zile înainte de ziua alegerilor**"), respectiv după data de 18 mai 1990.

● Toate aceste contravenții se sancționează, potrivit art. 85 din Legea Electorală, cu amenzi cuprinse, după caz, între 2 000 și 30 000 lei.

● CETĂȚENI ȘI CETĂȚENE:

— Au mai rămas 11 zile pînă la alegerile din 20 mai 1990, primele alegeri libere din ultimii 44 de ani!

— Consultați cu atenție listele candidaților și hotărîți cu discernămînt și cu responsabilitate pentru viitorul vostru și-al patriei, cui încredințați opțiunile voastre!

Temeri nejustificate

(Urmare din pag. 1)

re le primeau pînă acum. La rîndul nostru, ne-am adresat domnului Francisc Roncov, președintele Uniunii Cooperației Agricole a județului Arad, solicitîndu-i unele precizări care să clarifice această situație.

— Așadar, domnule președinte, sînt justificate temerile oamenilor?

— Nicidecum, deoarece — și vă rog să subliniați acest lucru — **absolut toți cei care au primit pămînt în folosință îndelungată vor beneficia, mai departe, de pensiile lor C.A.P.**, chiar dacă cooperativa agricolă a fost „desființată". Menționez că pensiile se primesc lunar, la nivelul la care au fost ele stabilite inițial, fără nici un fel de rețineri, și că achitarea acestora a ajuns „la zi".

— E limpede. Într-altă ordine de idei, am văzut publicat noul proiect de Decret-Lege privind pensiile și alte drepturi de asigurări sociale ale țărănimii...

— ... Proiect care propune crearea unui sistem de pensionare și asigurări sociale unitare, atît pentru membrii organizațiilor agricole cooperatiste, cît și pentru țăranii cu gospodării individuale, la nivelul și în condițiile existente pentru ceilalți lucrători din economia țării. Cum el aduce numeroase îmbunătățiri și avantaje, invităm pe toți cei interesați — și în primul rînd pensionarii C.A.P. — să treacă pe la sediile cooperativelor agricole pentru a consulta acest proiect.

— Dealtfel, asupra acestui proiect vom mai reveni și noi. Pînă atunci, vă mulțumim pentru precizările făcute.

Dialogul este încă posibil

(Urmare din pag. 1)

siliului Provizoriu de Uniune Națională dialogul este încă posibil.

*

32. — Marți la amiază, la Facultatea de Drept din București, a avut loc o conferință de presă, organizată de reprezentanții manifestanților din Piața Universității, la care au luat parte ziariști români și străini.

Organizatorii au precizat că preconizatul dialog cu președintele Ion Iliescu nu a putut avea loc, pe de o parte, din cauza refuzului de a se accepta prezența unui cameraman pentru înregistrarea discuțiilor și pe de altă parte, a refuzului delegaților de a accepta întrevederea fără prezența presei.

Ziariștilor le-a fost prezentat proiectul de revendicări ce ar fi fost supuse președintelui CPUN.

Răspunzînd la întrebările puse de ziariști, s-a arătat că manifestanții rămîn deschiși dialogului și că nu se pronunță pentru aminarea alegerilor, că nu susțin nici o formațiune politică, că nu doresc destabilizarea, nici continuarea stării de tensiune. Organizatorii conferinței de presă au ținut să precizeze că nu sînt liderii demonstranților, ci doar delegați la dialog și nu pot răspunde, fără o largă consultare, dacă și cum va continua manifestația, dar au evidențiat că aceasta nu va putea fi decît pașnică, civilizată.

(Rompres)

ANUNȚ
din partea mișcării politice F.S.N.

Toți membrii F.S.N. din municipiul Arad sînt invitați miercuri, 9 mai 1990, la ora 16, în sala mare a Casei sindicatelor pentru ședința organizatorică. (747)

APEL

Filiala Teritorială Arad a Uniunii „VATRA ROMÂNEASCĂ", aduce la cunoștința tuturor membrilor săi, precum și tuturor oamenilor de bine din județ, că la Tg. Mureș, s-a deschis un cont C.E.C. pentru ajutorarea victimelor incidentelor din 15—20 martie 1990, care au avut loc în județul Mureș.

Precizăm că în urma victimei — erou FRANDES SIMION, din comuna TOACA, județul MUREȘ, au rămas 6 (șase) copii orfani, multe alte victime rămînînd cu incapacitate temporară sau totală de muncă!

Să depunem deci fiecare, după posibilitățile sale, sume de bani în contul nr. 8581 deschis la C.E.C. Tg. Mureș.

Vă mulțumim.

COMUNICAT

Filiala Teritorială Arad a Uniunii „Vatra Românească" aduce la cunoștința tuturor tinerilor animați de idealuri patriotice, că a luat ființă Secțiunea de Tineret a Filialei Teritoriale Arad.

Înscrierile se pot face la Sediul nostru din Bulevardul Revoluției nr. 79 sau prin SĂBĂU SORIN VIRGIL, str. Radu de la Afumați nr. 2, telefon 17932. (761)

anica publicitate

ANIVERSĂRI

Scumpei noastre nurori Oancea Terezia din Sînpetru German îi urăm „La mulți ani!" cu ocazia zilei de naștere. Familia Oancea din Beliu. (88471)

VÎNZĂRI — CUMPĂRĂRI

• Vînd mașină tricotat nouă, rochie mireasă, telefon 19996, orele 16-19. (88481) • Vînd mașină scris electrică car mare, mașină scris portabilă, magnetofon TESLA 130, sigilat. Telefon 39822. (88517).

SCHIMBURI DE LOCUINȚE

• Schimb apartament — o cameră, proprietate (Micălaca), cu 2 camere. Telefon 64250. (1) • Schimb apartament de stat, două cam[illegible], gaze, decomandate, UTA (lîngă Biserică) doresc similar Gară — Podgoria, centru, telefon 34959. (88401) • Schimb garsonieră proprietate de stat, zona Podgoria, etajul V cu două camere, telefon 41113. (88452) • Schimb apartament, proprietate de stat, 2 camere, gaz, Micălaca, bloc 733, scara A, ap. 2, cu 3 camere, exclus Alfa, zilnic, după ora 17,30. (88332).

OFERTE DE SERVICIU

• Caut femeie îngrijit copil Micălaca, str. Imașului, bloc 4 scara D, ap. 4, zilnic după ora 18. (88402).

DECESE

Cu adîncă durere anunțăm trecerea în neființă, după o grea suferință a dragului meu soț ec. FITĂRĂU IOAN, fost contabil șef la I.I.C. Libertatea Arad. Înmormîntarea, joi 10 mai 1990, ora 15 la cimitirul Eternitatea. Soția în veci nemîngîiată. (2)

Cu nemărginită durere anunțăm decesul fiului nostru CRIȘAN CHIOREAN DAN-DORIN, student la Facultatea de medicină Craiova, răpus la numai 22 ani într-un tragic accident. Oficierea religioasă a înmormîntării la locuința din Arad, str. Hațeg nr. 7, bloc 17, joi 10 mai, ora 16 iar înhumarea la cimitirul „Eternitatea". Dragul nostru Dorin Dumnezeu să te aibă în pază. Nu te vom uita niciodată. Familia îndurerată. (88491)

Cu adîncă durere anunțăm decesul scumpei noastre ȘERB ECATERINA, mamă, soacră și bunică. Înmormîntarea va avea loc în ziua de 9 mai ora 13 la capela cimitirului din Grădiște. Familia Pănădan. (88495)

CONDOLEANȚE, ANUNȚURI DE FAMILIE

Împărtășim din tot sufletul marea durere a familiei Chioreanu pentru pierderea fiului Dan, student la medicină. Familia Ilica. (88483)

Cu profundă durere anunțăm moartea fulgerătoare a celui ce a fost membru UAP, profesor al Institutului de Arte Plastice din București, arhitect Nelu Popa. Artiștii plastici din Filiala Arad aduc pe această cale un ultim omagiu prietenului dispărut. (88494)

Familia Calapiș transmite sincere condoleanțe familiei CHIOREANU în greaua încercare pricinuită de moartea fiului DORIN. (88[illegible])

Bunica, unchiul Ion, tușa Mimi, verișorul Horică cu familiile și celelalte rude din Cluj roagă pe bunul Dumnezeu să aline durerea părinților tăi și să te odihnească în pace. Veșnicul drum să-ți fie presărat cu florile acestei primăveri în care ne-ai părăsit la cei 22 de ani plini de promisiuni. Adio, scumpul nostru Dorin. (88491)

Deplîngem profund trecerea în eternitate a prietenului nostru DORIN și sîntem alături de familia CHIOREANU, în aceste momente tragice. Familia Nicu Pagubă. (88490)

Locatarii blocului 528 Micălaca transmit sincere condoleanțe familiei Vițelar Maria în greaua încercare a morții soțului Vițelar Teodor, care va rămîne veșnic și în amintirea noastră. (88486)

Colectivul de muncă din primăria Vladimirescu este alături de d-l primar MIHAI CRIȘAN, în marea durere pricinuită de moartea fulgerătoare a fiului său CRISAN DAN DORIN, în vîrstă de 22 de ani. (88478)

Înmărmurite de durere anunțăm moartea tragică a verișorului primar CRIȘAN DAN DORIN, la numai 22 ani, student la medicină, dispărut în urma tragicului accident din 7 mai. Moartea nemiloasă l-a secerat în floarea vîrstei oprind visuri, elanuri și realizări. Vei rămîne veșnic în inimile noastre Aurica, Silvia, Nelu, Paula și Ionuț. (88491)

Profesorii și studenții Facultății de medicină Craiova, împreună cu alți prieteni transmit sincere condoleanțe familiei CRIȘAN CHIOREAN, din Arad care își însoțesc pe drumul fără întoarcere pe fiul lor DORIN, studentul, colegul și prietenul nostru drag. Nu te vom uita niciodată. Chipul tău senin și plin de optimism îl vom păstra veșnic în inimile noastre. Adio, adio Daneeee... (88491)

Neștearsă amintire și pios omagiu iubitului nostru ILIE PESCARIU, la 6 ani de la deces. Soția și fiica. (88277)

† Pios omagiu duioase amintiri flori și multe lacrimi la 6 luni de la dureroasa despărțire de bunul nostru soț, tată și bunic LASCU GHEORGHE. Comemorarea va avea loc în 13 mai 1990 la cimitirul din Micălaca la ora 17. Soția Marica, fiicele Camelia și Manuela cu familia. (88407)

† Azi 9 mai se împlinește un an de cînd moartea l-a răpit fulgerător dintre noi pe cel mai iubit fiu Patrișcov Nicolaie la numai 22 de ani dragă fiule din clipe și dor de viață nu ne-a rămas decît un trist mormînt acoperit cu lacrimile noastre. Îți vom păstra imaginea chipului drag și veșnic timpului. Părinții. (88408)

† Azi, 9 mai retrăim aceleași clipe dureroase ca atunci cînd moartea nemiloasă a luat pe cel care a fost tată drag Precup Ștefan din Almaș. Ani și Ginuțu din visuri și dor de viață mi-a rămas un trist mormînt acoperit cu lacrimile ce nu vor seca niciodată. Soția Anuta. (88438)

REDACȚIA ȘI ADMINISTRAȚIA: Arad Bulevardul Revoluției nr. 81. Telefoane secretariat 13302, administrație și publicitate 19404. Redactor șef DUMITRU TOMA

TIPOGRAFIA ARAD

DIRECȚIA COMERCIALĂ A JUDEȚULUI ARAD

face cunoscut pe această cale că băuturile răcoritoare, alcoolice, laptele și uleiul se vor desface prin unitățile alimentare numai la schimb de sticle. Rugăm cumpărătorii să se conformeze acestei cerințe de recuperare a ambalajului din sticlă. (755)

ORGANIZAȚIA JUDEȚEANĂ A P.N.L. — FILIALA ARAD

B-dul Revoluției nr. 81, telefon 15426
recrutează persoane (remizieri) în vederea asigurării desfacerii ziarelor, revistelor și altor materiale de propagandă. (756)

COMBINATUL DE PRELUCRARE A LEMNULUI ARAD
Calea A. Vlaicu nr. 14

angajează de urgență următoarele categorii de personal:
— contabili șefi secție pentru platforma C.P.L. Arad;
— 11 liftieri autorizați ISCIR pentru platforma C.P.L. Arad;
— tîmplari și muncitori necalificați.

Încadrarea se face conform Legii 12/1971. Relații suplimentare la telefon 47905, interior 262. (752)

COMPLEXUL DE SEMINȚE LEGUME ARAD

Str. Poetului nr. 93-95

Scoate la concurs pe data de 22 mai 1990, următoarele posturi:

— tehnician agricol — absolvent al Liceului agricol specialitatea horticultură;
— planificator la compartimentul plan-organizare-retribuire — absolvent al Liceului economic;
— contabil la compartimentul financiar-contabil — absolvent al Liceului economic de preferință avînd cunoștințe în domeniul informaticii;
— laborant — absolvent al Liceului agricol de preferință atestat.

De asemenea, încadrează urgent, pe perioadă determinată, 4 muncitori.

Relații suplimentare la telefon 41015. (744)

ÎNTREPRINDEREA JUDEȚEANĂ DE PRODUCȚIE INDUSTRIALĂ ȘI PRESTĂRI SERVICII ARAD
Str. Gh. Lazăr nr. 20

încadrează:
— turnători-formatori;
— tîmplari bărbați.

Condițiile de încadrare sînt cele prevăzute în Legea nr. 57/1974 și a Legii nr. 12/1971. (753)

ÎNTREPRINDEREA AGRICOLĂ DE STAT SEMLAC, JUDEȚUL ARAD

angajează:
— 1 medic veterinar la ferma nr. 7.

Încadrarea se face conform Legii nr. 12/1971.
De asemenea vinde la licitație:
— 16 capete cabaline.

Licitația va avea loc în data de 15 mai 1990, ora 11, la complexul de taurine a unității.

Informații suplimentare la telefon 31335. (758)

INSPECTORATUL SILVIC JUDEȚEAN ARAD

angajează contabil șef, la Ocolul Silvic Valea Mare.

Condiții: studii medii economice și 9 ani vechime în funcții medii economice. (750)

UZINA DE CONSTRUCȚII ȘI REPARAȚII UTILAJE BUCUREȘTI

Secția Arad, Malul Mureșului 36 (fosta fabrică de zahăr)

angajează următoarele categorii de personal:
— cazangii;
— sudori;
— zidari-șamotori;
— lăcătuși;
— paznici;
— turnători;
— vopsitori.

(754)

ÎNTREPRINDEREA DE VINIFICAȚIE ȘI PRODUSE SPIRTOASE ARAD

angajează de urgență:
— economist preț cost.

Încadrarea conform Legii 12/ 1971 și Legii 57/1974. (751)

COLECȚIE/ACORD.

Adevărul

Cotidian independent al județului Arad

ANUL II	Nr. 110	Joi, 10 mai 1990	4 pagini — 1 leu

Lăcașul arădean al Thaliei. Foto: MARCEL CANCIU

Omagiu eroilor patriei

Ieri, la Monumentul închinat eroilor patriei, din Piața Avram Iancu ,oficialități ale județului și municipiului Arad, conducători ai armatei au depus coroane de flori în memoria celor ce s-au jertfit pentru independența patriei, a tuturor ostașilor români care au luptat de-a lungul istoriei noastre pentru o Românie liberă și demnă. Tricolorul, florile, acordurile fanfarei militare, gîndul și recunoștința celor prezenți s-au constituit într-un pios omagiu adus eroilor noștri și, deopotrivă, într-o sinceră recunoștință față de brava armată română, care a fost alături de popor și în timpul Revoluției din decembrie, cînd țara și-a exprimat voința unui nou drum istoric.

Împreună cu fiecare român, zicem și noi „Glorie eroilor patriei" și „Odihnească-se în pace!" — acolo unde au căzut, pe pămînt românesc sau pe pămînt străin, dar întotdeauna pentru cea mai nobilă cauză: independența și demnitatea neamului.

Stimați cititori

Datorită faptului că Ti pografia Arad a tipărit ultimele buletine de vot pentru alegerile de la 20 mai, ziarul nostru a intrat la tipar mai tîrziu ca de obicei. Acesta este motivul obiectiv, pentru care... ajungem, mai tîrziu, astăzi, la dumneavoastră!

Pe urmele actelor teroriste din Arad

Revoluția nu ne-a surprins...

— Domnule maior Horea Gana, în primele zile ale Revoluției, dumneavoastră îndeplineați o activitate deosebit de importantă în cadrul grupei de coordonare a acțiunilor militare din județul și municipiul Arad. Vă propun să începem dialogul nostru cu informațiile oficiale și neoficiale pe care le-ați primit începînd cu ziua de 17 decembrie 1989.

— Cu toate că propaganda oficială prezenta denaturat evenimentele din Timișoara, noi, militarii din Arad, ne-am informat și pe alte căi, în primul rînd prin colegii noștri aflați la Timișoara, despre adevărata stare de lucruri. Tocmai de aceea, declanșarea Revoluției la Arad nu numai că nu ne-a surprins ci, dimpotrivă, ne-a găsit conștientizați de misiunea noastră: să ne alăturăm poporului...

— Lucru pe care armata din Arad l-a făcut încă în ziua de 21 decembrie. Ce s-a întîmplat după căderea dictatorului?

— Încă din timpul evenimentelor de la Timișoara, conștienți că Aradul va fi unul dintre primele orașe care se va alătura Revoluției, noi am elaborat un plan de acțiune comun cu toate forțele înarmate din județ și municipiu (gărzi patriotice, unități M.I., detașamente de tineret) pentru apărarea principalelor obiective economice și a instituțiilor arădene. În acest sens, subliniez că ieșirea subunităților noastre la obiectivele fixate, în dimineața zilei de 21 decembrie 1989, ora 10,05 nu s-a ordonat pentru a opri demonstrația, ci pentru a proteja aceste obiective. Toți arădenii își amintesc că după sosirea noastră la consiliul popular și focul de avertisment de la ora 11,12 — care atrăgea atenția asupra necesității păstrării ordinii și evitării oricărui act de vandalism — armata a fraternizat cu demonstranții. Atunci s-a strigat pentru prima dată la Arad, „Armata e cu noi!".

— Să reținem deci că, în timp ce dictatorul tuna și ful-

Convorbire consemnată de T. PETRUȚI

(Cont. în pag. a II-a)

De la Biroul electoral de circumscripție nr. 2 Arad

• În cursul zilei de astăzi se încheie acțiunea de tipărire a buletinelor de vot pentru alegerile în Adunarea Deputaților și Senat, precum și pentru Președintele României.

• A avut loc, în cursul zilei de ieri, o amplă discuție organizată de Biroul electoral de circumscripție nr. 2 Arad cu președinții birourilor electorale ale secțiilor de votare din municipiul și județul nostru, în legătură cu organizarea corespunzătoare a activităților din cadrul birourilor electorale respective în vederea bunei desfășurări a apropiatelor alegeri de la 20 mai a.c.

• **Art. 10 din Legea Electorală:** „Nu pot alege și nu pot fi aleși alienații și debilii mintali puși sub interdicție, precum și persoanele lipsite de drepturile electorale, pe durata stabilită prin hotărîre judecătorească de condamnare. Nu pot fi alese persoanele care au săvîrșit abuzuri în funcții politice, juridice și administrative, care au încălcat drepturile fundamentale ale omului, precum și persoanele care au organizat sau au fost instrumente ale represiunii în cadrul organelor de securitate, vechea poliție și în miliție. Interdicția de a fi alese privește și persoanele care, potrivit legii, nu pot face parte din partide politice.

• **Art. 55 din Legea Electorală:** „În ziua alegerilor, la ora 5, **președintele biroului electoral al secției de votare, în prezența celorlalți membri,** verifică urnele, existența listelor electorale, a buletinelor de vot și ștampilează urnele, aplicînd ștampila de control a secției de votare. **Președintele este obligat să asigure aplicarea ștampilei de control pe buletinele de vot.**

• **Art. 65, alin. 3:** „Sînt nule buletinele care nu poartă pe ele ștampila de control a secției de votare, buletinele de alt model decît cele legal aprobate, buletinele care nu au ștampila „Votat" sau la care ștampila este aplicată pe mai multe patrulatere; aceste buletine nu intră în calculul voturilor exprimate".

• **Art. 74: „Dacă din totalul alegătorilor, înscriși în listele electorale, dintr-o circumscripție electorală au votat mai puțin de jumătate plus unu, biroul electoral de circumscripție face mențiunea despre aceasta în procesul-verbal pe care îl încheie, sesizînd de îndată, Biroul Electoral Central pentru a se organiza noi alegeri.** Noile alegeri au loc, de drept, la două săptămîni de la data alegerilor precedente, folosindu-se aceleași liste de alegători".

• **Votul este un drept al fiecărui cetățean, drept ce decurge din lege și nu este o obligație legală, ci poate fi considerat ca o obligație moral-cetățenească.** Prin urmare cetățeanul are drept de vot și nu obligația de a vota!

CONSTANTIN SIMION

Dezmințire

Cu privire la afirmația din ziarul „Adevărul" în care se precizează că reprezentanți ai Uniunii „Vatra Românească" au participat la demonstrația de la Timișoara aderînd la „Proclamația de la Timișoara". Filiala teritorială Arad are următoarea poziție fermă:

Uniunea „Vatra românească" nu a aderat și nici nu are intenția să adere la „Proclamație". Nu a participat la nici o demonstrație. Nu are cunoștință că vreun membru al său să fi participat.

Uniunea „Vatra Românească" este organizație apolitică și nu ia atitudine în probleme politice.

Ing. BORZAN DORIN, Filiala Teritorială Arad, membru în Comitetul Director al UNIUNII VATRA ROMÂNEASCĂ"

Ce știm despre candidații arădeni?

Astăzi: domnul Mihai Șandor

— Domnule Șandor, platforma dumneavoastră electorală — după cum singur afirmați — ilustrează citeva proverbe și zicători, mai vechi sau mai noi. Să luăm pe rînd unele dintre ele. Bunăoară, „Cine n-are bătrîni, să și-i cumpere!"

— Da. Eu sînt născut în anul 1928, actualmente pensionar. Am studii medii, nu am făcut parte din p.c.r., am muncit ca funcționar în multe unități, din diverse domenii, în județul Arad și cred că am acumulat o bogată experiență de viață.

— În această experiență este cuprinsă, din cîte știu eu, și perioada în care ați lucrat ca și contabil la Sfatul poular raionul Gurahonț, urmată de un „episod" biografic mai neobișnuit...

— Am suferit, într-adevăr, o condamnare de șase ani pentru delapidare din care după ce am executat doi ani, am fost amnistiat. Personal, nu mă consider vinovat, de aceea intenționez să cer redeschiderea procesului.

— Ce aveți în vedere cînd ne reamintiți că „Nu tot ce zboară, se mănîncă"?

— Minciunile care s-au spus în ultimii ani și „generațiile de sacrificiu" cauzate de ele. Birocrația și incompetența ce trebuie înlăturate. Și, sigur, multe dintre partidele politice actuale care luptă pentru putere și nu

LAVINIA STOICU

(Cont. în pag. a III-a)

Cu cititorii în forumul „Adevărului"

GURAHONȚENII SOLICITĂ TREI CURSE AUTO PE ZI!

În numele locuitorilor comunei Gurahonț, domnul **Bujor Hârduț**, primarul comunei, ne-a trimis o scrisoare pe care ne-a rugat să o publicăm în coloanele acestei rubrici: „Comuna Gurahonț are în componența sa la ora actuală un număr de 12 localități. Cea mai îndepărtată localitate se află la 16 km de centrul de comună. Din toate aceste localități gravitează, zilnic, spre comună sute și sute de cetățeni și elevi (fie spre unitățile economice în care muncesc, spre spitalul din localitate ori spre liceul agroindustrial). De asemenea, spre centrul de comună mai gravitează, în zilele de târg (lunea și sîmbăta), alte sute și sute de țărani din peste 20 de localități situate în zonă. Pentru a ușura legătura între cele 12 localități și, respectiv, 20 în zilele de târg, coloana I.T.A. Gurahonț a introdus trei curse locale, rezolvînd în felul acesta problema transportului pe traseele Gurahonț—Zimbru, Gurahonț—Mădrigești, Gurahonț —Mustești și Gurahonț—Crocna. Din păcate, la un moment dat, din ordinul vechii dictaturi, au fost anulate cursele amintite mai sus, ele funcționînd doar pentru elevi pe timpul anului școlar, în vreme ce în restul anului, localitățile respective rămîn complet paralizate privind transportul local. Iată motivul pentru care, în numele locuitorilor comunei Gurahonț, biroul executiv al primăriei locale roagă redacția ziarului independent „Adevărul" să intervină cît mai urgent la forurile în drept pentru reintroducerea celor trei curse auto zilnice între localitățile menționate pentru ușurarea vieții și muncii țăranilor, muncitorilor și elevilor care locuiesc în această zonă mai îndepărtată de capitala județului". Iată, ne facem datoria față de gurahonțeni, solicitînd coloana I.T.A. Gurahonț să facă toate demersurile necesare pentru reintroducerea curselor anulate în timpul dictaturi ceaușiste, deci să se revină la fostul orar de funcționare al tuturor curselor locale!

MULȚUMIRE

Domnul **Carol Iuhasz**, pensionar handicapat, mulțumește prin intermediul coloanelor ziarului nostru taximetristului **Horia Cristea**, care l-a căutat acasă pentru a-i înapoia plasa în care se afla portmoneul cu acte și modesta pensie din care trăiește, uitate în taximetru cu prilejul transportării acestuia la Spitalul județean. Domnul Carol Iuhasz l-a numit pe taximetrist „Un Om adevărat!". Din păcate la redacție ne-au sosit și o serie de scrisori în cadrul cărora semnatarii acestora se plîng că lucruri importante uitate în taximetru nu mai sînt înapoiate de șoferi. Cele mai multe sesizări se adresează taximetriștilor particulari. Sperăm ca în viitor cei vizați (majoritatea cetățenilor care reclamă astfel de situații nu cunosc numele taximetriștilor particulari) să urmeze exemplul domnului Horia Cristea!

ADEVĂRUL DESPRE VIDEO-CLUBUL DE LA HOTELUL „ASTORIA"

Oficiul județean de turism Arad ne-a trimis următorul răspuns la scrisoarea ce ne-a fost adresată de domnul Szabo Oscar din Arad: „Video-clubul „Astoria" funcționează în cooperare cu o firmă finlandeză, care a pus la dispoziție întreaga aparatură necesară, inclusiv amenajarea salonului cu lumini și sonorizare. Contractul încheiat de firmă cu O.N.T. „Carpați" — București stipulează ca recuperarea c/val. aparaturii să se facă în valută convertibilă, ceea ce a impus plata intrării de 5 dolari/persoană. De altfel, însăși autorizarea funcționării video-clubului s-a făcut pentru străini cu plata în valută, cotă parte revenind și statului român. Nu există nici o ilegalitate în funcționarea și practicarea intrării în valută convertibilă."

Afiș cultural

● Luni, 14 mai 1990, ora 17, CMS UTA organizează pe stadionul UTA, spectacolul extraordinar „Ion Dichiseanu cu invitații săi": Simion Florescu, Jean Constantin, Nicu Constantin, Carmen Rădulescu, Vasile Șeicaru, Gabriel Dorobanțu, Gioni Dimitriu și formația „Compact".

Biletele se pun în vînzare începînd de astăzi, **10 mai**, la Agenția UTA, între orele 10—16, și la stadionul UTA, între orele 8—16.

● Uniunea Democratică a Romilor din Arad, prezintă în ziua de vineri, **11 mai 1990**, orele 17 și 20, în sala Casei de cultură a sindicatelor, spectacolul de muzică și dansuri țigănești „Șatra". Momente vesele cu umoristul arădean Eugen Cordoș. Conducerea muzicală Anton Covaci, coregrafia Iosif Doroț. Biletele se găsesc la intrare.

● Filarmonica de stat Arad, prezintă luni, 14 mai 1990, ora 18, un spectacol de muzică și poezie în limba maghiară intitulat „Priveliști din Matra"; participă corul Filarmonicii — dirijor Doru Șerban, și actrița Illyes Kinga, de la Teatrul Național din Tîrgu Mureș. În program lucrări de Fr. Liszt, Kersch, Bartok Bella, Kodaly etc. La pian Sorin Dogariu. Prezintă Gabriella Mozer.

● Colectivul dramatic „Teatrul veșnic tînăr" al Casei de cultură a sindicatelor Arad, pregătește o premieră cu piesa „Năpasta" de I. L. Caragiale (opțiunea nu este întîmplătoare: se împlinesc o sută de ani de cînd a fost scrisă această capodoperă a dramaturgiei caragialiene). În distribuție: Dorina Darie (Anca), Romulus Căpraru (Ion), Claudiu Oblea (Dragomir), Sorin Kovacs (Gheorghe). Regia spectacolului este semnată de Emilia Dima-Jurca.

O avanpremieră a acestui spectacol va avea loc sîmbătă, 12 mai a.c., ora 18, în localitatea Șeitin.

V. P.

Revoluția nu ne-a surprins...

(Urmare din pag. 1)

gera la TV, împotriva Revoluției, militarii din Arad fraternizaseră deja cu demonstranții. Ce s-a întîmplat în continuare?

— Au mai existat două momente importante în zilele de 21 și 22 decembrie. Am fost informați, în 21 decembrie, ora 12, de la cabinetul ministrului că ne sosesc în ajutor 2 900 de luptători din gărzile patriotice, aflați în două trenuri în stațiile Șagu și Vinga. Ni s-a ordonat să-i ducem „în cazarmă". Am înțeles din acest ordin că dacă acești luptători, cînd vor sosi la Arad, vor primi dispoziții, pe linie de partid, să acționeze contra demonstranților ei trebuie anihilați. Din fericire, n-am mai fost obligați să facem acest lucru deoarece ei înșiși au înțeles că fuseseră trimiși la Arad pentru a deveni o unealtă în mîna partidului împotriva Revoluției, și s-au întors de unde au venit. Al doilea moment „fierbinte" s-a derulat în noaptea de 21 spre 22 decembrie la ora 03,35 cînd — deoarece în piață rămăseseră un număr redus de demonstranți — foștii secretari ai c.c. al p.c.r., Ilie Matei și Constantin Radu au ordonat să se intervină cu forța pentru a „sparge" acest grup și a-l împrăștia. Atît armata cît și trupele M.I. au refuzat să execute acest ordin! Aceasta ne-a întărit convingerea că și personalul de la M.I. nu numai că gîndește dar și acționează în consens cu noi — pentru Revoluție.

Cetățeni!

Partidul Național Liberal, Organizația Județeană Arad, vă așteaptă în data de 15 mai 1990, ora 17, în Arad, Piața Revoluției la cel mai mare și civilizat **miting** din actuala campanie electorală.

Prin participarea dumneavoastră dorim să dovedim țării întregi precum și prietenilor noștri de pretutindeni că în România există și locuri unde gradul de civilizație al populației depășește sfera intereselor mărunte și a pornirilor antidemocratice.

Numai informîndu-ne direct putem să ne facem o imagine reală și completă asupra programelor propuse de o formațiune politică în scopul rezolvării problemelor cu care se confruntă societatea românească.

Participă și vi se va adresa direct domnul RADU CÂMPEANU.

Vă așteptăm cu speranța de a nu ne înșela încrederea atît nouă cît și celor ce privesc cu atenție și interes, de peste hotare, evenimentele din România. (788)

COMITETUL ORGANIZAȚIEI JUDEȚENE ARAD AL P.N.L.

cinematografe

DACIA: Un om numit cal. Orele: 9,30, 11,45, 14, 16, 18, 20.

STUDIO: Fluviul fără întoarcere. Orele: 10, 12, 14, 16, 18, 20.

MUREȘUL: Eddie Chapman agent secret. Orele: 9,30, 12, 14,15, 16,30, 18,45.

ARTA: Steaua Sudului. Orele: 9, 11, 13, 15, 17, 19.

PROGRESUL: Misterele Bucureștilor .Orele: 16, 18, 20.

SOLIDARITATEA: Polițistul, pilot de curse. Orele: 17, 19.

GRĂDIȘTE: Solitarul de la fortul Humboldt. Orele: 16, 18.

ÎN JUDEȚ

LIPOVA: Jandarmul și jandarmerițele. INEU: Hibernatus. CHIȘINEU CRIȘ: Scaramouche. NĂDLAC: Păsările. SÎNTANA: Tik... tik... tik... PECICA: Rocky II. CURTICI: Jandarmul la plimbare. SEBIȘ: Secretul armei secrete. ȘIRIA: Un gentelmen în Vestul sălbatic. VINGA: Sandokan. PÎNCOTA: Ultimul războinic.

teatre

TEATRUL DE MARIONETE ARAD prezintă duminică, 13 mai, ora 11, spectacolul „Amintiri din copilărie", dramatizare după Ion Creangă.

timpul probabil

Vremea va fi caldă și în general frumoasă. Cerul va fi variabil. Răzleț, după-amiază sînt posibile averse de ploaie și descărcări electrice.

Vînt slab la moderat. Temperatura minimă, 8 la 13 grade. Temperatura maximă, 23 la 28 grade.

La munte

Vremea va fi caldă cu cerul variabil. Izolat după-amiază vor cădea averse de ploaie însoțite de descărcări electrice.

Vînt în general slab la moderat din sectorul sud-vestic.

Comandamentul militar județean Arad comunică:

Pe data de 15 mai 1990, ora 9, la Casa Armatei Arad — Bulevardul Armata Poporului nr. 19 va avea loc o ședință, la care vor fi prezenți toți membrii comitetului județean, președinții filialelor comitetelor orășenești și comunale ale veteranilor de război, a pensionarilor din M.Ap.N. și luptătorilor antifasciști din județul Arad. Vor aduce cu ei și tabelele nominale cu participanții și propunerile făcute (cine nu le-a trimis la timp).

APEL

Către toate Sindicatele Libere constituite sau în curs de constituire și tuturor oamenilor muncii din agricultură:

UNIUNEA Sindicatelor Libere a Mecanicilor Agricoli din ARAD constituită legal cu data de 4 mai 1990, formată din Sindicatele Libere din S.M.A.-urile din județul Arad, venim cu rugămintea de a decide la afilierea la UNIUNEA noastră.

Pentru cunoașterea Statutului și alte informații vă puteți adresa la telefoanele 15120 sau 30032 (D-l Trușan I. și D-l Szeplaki Gh.).

UNIUNEA Sindicatelor Libere a Mecanicilor Agricoli din Arad va determina posibilitatea de a acționa unitar pentru apărarea și promovarea drepturilor și intereselor mecanizatorilor și a celorlalte categorii de personal muncitor din AGRICULTURĂ. (757)

televiziune

Vineri, 11 mai

TVRL

10,00 Actualități; 10,15 Ro-botron; 10,40 „Frumoasa Gilly Hopkins"; 11,40 Televiziunea vi se adresează; 11,55 Muzică pooulară; 12,15 Mica publicitate pe micul ecran; 12,50 Studioul electoral; 13,10 Actualități; 15,00 Varietăți folclorice; 15,20 Patrimoniu; 15,40 Știința azi; 16,05 Mica publicitate pe micul ecran; 16,10 Gong; 16,40 Glasul pămîntului; 17,10 Emisiune în limba germană; 18,10 Studioul electoral; 19,10 Desene animate; 19,30 Actualități; 20,15 Semnal; 20,30 Ora filmului politic: Un candidat la președinție; 22,40 Studioul electoral; 23,00 Actualități; 23,20 Gaudeamus.

BUDAPESTA I

10,00 Știri, Gimnastică; 10,10 Secole maghiare; 10,30 Film documentar; 11,10 Serial; 12,15 Știri; 17,45 Știri; 18,00 Vineri după-amiaza; 20,00 Întrebări creștine; 20,10 Poveste, Anunțuri, Știri; 21,05 Versuri; 22,05 Panorama; 23,05 Melodia chitarei, film englez; 23,55 Știri.

BUDAPESTA II

18,00 Știri, TV 2; 18,45 Mozaic; 19,00 Telesport; 19,25 Pentru copii, TV 2; 20,00 Etajul patru; 21,30 Discuții; 22,00 Știri, TV 2; 22,30 Film francez; 0,05 TV 2, La închiderea ediției.

BELGRAD I

9,20 Calendar tv. Pentru copii, Teleșcoală; 11,30 Știri, Teleșcoală; 13,30 Știri, În reluare; 14,45 Teleșcoală; 15,50 Știri; 16,00 În reluare; 17,30 Jurnal maghiar; 18,00 Jurnal TV; 18,20 Învățînd; 19,20 Concurs; 19,40 Filme scurte; 20,30 Jurnal TV; 20,53 Sportul zilei; 21,00 Film; 22,00 Varietăți, 22,45 Jurnal TV; 24,00 Noapte bună.

BELGRAD II

18,30 Știri, Calendar TV; 19,00 Actualități din Zagreb; 19,20 In direct; 20,30 Jurnal TV; 21,00 Film document; 21,50 Cavalcada; 23,00 Film.

Aflăm de la Procuratură

● După ce a ieșit din închisoare la începutul lui ianuarie a.c., Erdelyi Ștefan, din Pecica, „s-a odihnit" numai pînă în 9 februarie, cînd a sustras o motoretă „Mobra" de la D.G. din Arad. A doua zi, după ce își făcuse „curaj" cu niște „tării", s-a urcat pe motoretă și, luînd prea strîns un viraj, s-a trezit... direct la spital, de unde a ieșit după 20 zile. În 7 mai, considerînd probabil că a ieșit din convalescență, și-a pregătit temeinic o altă „lovitură". Dotat cu clești și chei de toate felurile, în noaptea de 7 spre 8 mai a încercat să demonteze o roată de la un „Aro" parcat în „Alfa", la blocul 1. A fost observat de un locatar care a alertat proprietarul și pe alți vecini, hoțul fiind prins - și dat, din nou, pe mîna Poliției.

● Iorga Traian, 27 ani, din Șiria, „cunoscut" al poliției pentru furturi și violări de domiciliu, și-a mai adăugat la „palmares" și un alt fel de infracțiune. În data de 13 aprilie, pe I.T. l-a apucat dintr-o dată dorul de neamurile din Vinga. Pe loc s-a și hotărît să le facă o vizită. Și, cum nu s-au văzut de mult, neamurile l-au servit cu băutură. Numai că, după aceea, în loc să se ducă să doarmă, lui I.T. i s-a trezit o furie, așa, ca din senin, încît nu s-a oprit decît în cimitirul catolic din localitate unde a spart tot ce s-a nimerit prin jur, adică monumente funerare în valoare de 21 000 lei. A fost arestat și trimis în judecată sub învinuirea de profanator de morminte.

● Manevrînd vagoane cu ajutoare sosite din străinătate, lui Șerban Mircea Florin, 20 ani, salariat al Stației C.F.R. Arad, i-a venit o idee: dacă sparge niște vagoane și fură o parte din bunuri, n-o să se observe, și-a zis el. Numai că s-a observat. Descoperindu-se două vagoane sparte, poliția feroviară a făcut de urgență verificări în rîndul personalului stației. În plasa aparținînd lui Ș.M.F. s-au găsit o parte din bunurile furate. Stabilindu-se că hoțul și-a însușit obiecte în valoare de circa 8 000 lei, a fost arestat și trimis în judecată pentru furt calificat în paguba avutului obștesc.

CRISTINA ALECU

● Campania electorală ● Campania electorală ●

Partidul Democrat Agrar din România

În perspectiva zilei alegerilor

Simbolul Partidului Democrat Agrar din România, frunza verde înconjurată de tricolor, reprezintă însăşi esenţa vieţii pe pământul românesc.

Viaţa este posibilă tocmai datorită transformărilor ce au loc în acest neasemuit laborator al naturii, care este frunza verde, în care, cu ajutorul soarelui, se sintetizează substanţele necesare vieţii pe pământ, prin acel de neînlocuit proces al fotosintezei.

Partidul Democrat Agrar din România cheamă în rîndurile sale pe toţi cei ce, într-o formă sau alta, pot să-şi aducă contribuţia la realizarea belşugului de produse agroalimentare, la reînvierea satului românesc, la reconsiderarea slujitorilor de orice fel ai pământului şi ai mediului rural.

Partidul nostru nu a prezentat un candidat propriu la preşedinţia ţării şi a hotărît să recomande membrilor săi să-şi exprime votul în favoarea d-lui ION ILIESCU.

Pentru Parlament. Partidul Democrat Agrar din România, filiala judeţeană Arad, şi-a prezentat liste proprii de candidaţi, aceştia fiind:

CANDIDAŢI PENTRU SENAT:

Paşca Ioan — director general D.G.A.I.A. Arad;

Bulboacă Ilie — preşedinte C.A.P. Macea.

Ţărău Ioan — director I.A.S. Chişineu Criş.

CANDIDAŢI PENTRU ADUNAREA DEPUTAŢILOR:

Chiper Gheorghe — director D.G.A.I.A. Arad;

Coroiu Ioan — inginer agronom, pensionar;

Hărdălău Ionel — preşedinte C.A.P. Bujac;

Popa Petre — inginer şef S.C.P.V.V. Miniş;

Gherman Nicolae — director S.M.A. Arad;

Matica Cornel — preşedinte AVIROM;

Tomoioagă Gheorghe — preşedinte C.A.P. „Timpuri Noi" Pecica.

CETĂŢENI,

Partidul Democrat Agrar din România doreşte să contribuie la reconsiderarea celor ce slujesc agricultura cu mintea sau cu braţele, a locuitorilor satelor, a tuturor celor ce participă efectiv la făurirea pîinii, esenţa vieţii pe pământ.

Acordînd votul dumneavoastră Partidului Democrat Agrar din România, alegeţi drumul democraţiei, al libertăţii, al demnităţii umane, al reînfloririi vetrei strămoşeşti a satului românesc, al belşugului şi bunăstării tuturor.

LA 20 MAI 1990, ACORDAŢI CU ÎNCREDERE, VOTUL DUMNEAVOASTRĂ, CANDIDAŢILOR PARTIDULUI DEMOCRAT AGRAR DIN ROMÂNIA.

Ing. GHEORGHE CHIPER,
Preşedintele Filialei judeţului Arad al Partidului Democrat Agrar

Partidul Social Democrat militează pentru o economie puternică, sănătoasă (I)

Vechiul regim comunist ne-a lăsat o moştenire grea, ne confruntăm cu o realitate pe care nu o putem nega: existenţa unor suprastructuri organizatorice excesiv de centralizate; existenţa unor unităţi industriale de dimensiuni foarte mari, la baza înfiinţării şi dezvoltării cărora au fost eludate criteriile de eficienţă şi rentabilitate; existenţa unui sistem informaţional rigid, inerţial în care sistemul decizional circulă numai de sus în jos; existenţa unei mentalităţi după care verigile inferioare aşteaptă dispoziţii, indicaţii de la centru; existenţa unor decorelări între principalele ramuri şi subramuri ale economiei naţionale; existenţa unui potenţial tehnic în mare parte uzat moral; existenţa unui stadiu necorespunzător de asimilare a sistemelor automatizate, robotizate şi cibernetizate.

Salvarea din această situaţie nu este posibilă decît prin trecerea la o autentică economie de piaţă.

Primul pas major în această direcţie, ţinînd cont de predominanţa absolută a sectorului de stat, o reprezintă descentralizarea sistemului de conducere a economiei naţionale. Pentru a reuşi descentralizarea rapidă şi eficace este necesar să se acţioneze concomitent de sus în jos şi de jos în sus.

Acţionarea de sus în jos constă în adoptarea unor măsuri atît de restrîngere a sferei competenţelor guvernului, organelor de sinteză economică, ministerelor, centralelor, cît şi a dimensiunii acestora. Menţinerea intactă a dimensiunii respectivelor organisme de conducere, chiar dacă oficial li se diminuează sarcinile, competenţele şi responsabilităţile, va avea prea puţin efect asupra descentralizării reale. Personalul respectiv va continua, eventual în formă uşor schimbată, să păstreze şi să exercite puterea deţinută de zeci de ani în virtutea obişnuinţei pentru justificarea existenţei sale şi a menţinerii pe respectivele locuri de muncă.

Acţionarea de jos în sus constă în abordarea de sarcini, competenţe şi responsabilităţi amplificate întreprinderilor, în fapt o autonomie întreprinderilor de stat în liberalizarea utilizării pîrghiilor economice ca preţ, credite, salarii, investiţii etc., la care trebuie adăugat şi o întinerire a personalului de conducere a întreprinderilor, bazate pe principiul valorii profesionale şi a calităţilor de conducere. În acest mod se va impune afirmarea cu mai mulfă intensitate a tuturor funcţiunilor întreprinderii, cu un accent în plus a celor comerciale, de cercetare, dezvoltare şi financiar contabilă.

Cel de-al doilea pas major îl constituie privatizarea unei părţi a economiei naţionale. Privatizarea economiei româneşti se poate realiza utilizînd o varietate de forme.

Cea mai răspîndită formă o constituie investiţiile efectuate de persoane în mod individual sau asociate în întreprinderi mici. Acest lucru trebuie demarat urgent, dînd posibilitate persoanelor care posedă un spirit întreprinzător peste medie şi un volum minim de rezerve financiare să se afirme. În acest mod se pot privatiza şi micile întreprinderi de industrie locală şi ale cooperaţiei meşteşugăreşti.

O altă formă de privatizare o constituie transformarea unora dintre întreprinderile de stat (mici şi mijlocii) în societăţi pe acţiuni, în care salariaţii acestora şi alte persoane să deţină o parte sau chiar toate acţiunile respective. Această formă de privatizare prezintă mari avantaje: cointeresarea personalului întreprinderii la un nivel superior; soluţionarea problemelor sociale care apar în cadrul întreprinderii; acţionarea ca un important factor deflaţionist ca urmare a investirii unei părţi din salariu în bunuri deja existente.

Ing. ZORIŢI LEONARD,
Organizaţia judeţeană Arad a P.S.D.

Partidul Naţional Ţărănesc

— creştin şi democrat

Cine sîntem noi ?

Partidul Naţional Ţărănesc — creştin şi democrat — este un partid naţional, pentru că este al întregii ţări indiferent de naţionalitate, concepţie religioasă deschis deopotrivă românilor, maghiarilor, germanilor, cehilor, slovacilor, sîrbilor şi tuturor din hotarele recunoscute ale României.

Partidul nostru renăscut este ţărănesc pentru că are la bază o structură socială ţărănească azi cu un program agrar foarte CLAR CONTURAT după o chibzuită studiere a realităţilor agriculturii româneşti şi a şanselor ei viitoare; un program ce este expresia nevoilor ţărănimii văzute în lumina timpului potrivit cerinţelor şi tradiţiei neamului românesc.

Partidul nostru este creştin pentru că propovăduieşte toleranţa religioasă, doreşte sincere şi bune relaţii cu Vaticanul, doreşte repunerea în drepturile ei a bisericii greco-catolice a cărui mentor a fost INOCENTIE MICU KLAIN, episcop al diocezei Blajului care a suferit pentru crezul său; biserică a cărei interese juridice au fost apărate mai tîrziu de tînărul ardelean din familia bărnuţeană IULIU MANIU, viitor gînditor şi liderul lucid de necontestat al partidului.

În conceptul moralei creştine, oamenii trecînd prin viaţă prin credinţa lor au în cer acelaşi tată, sîntem fiii lui, indiferent de doctrină sau interpretări a diferitelor biserici; NOI CUVÎNTĂM PACEA, ÎNŢELEGEREA şi RESPECTUL CONFESIONAL.

Respectăm legea aitora, dar ţinem la LEGEA STRĂBUNĂ primită ca zestre de la părinţii şi moşii noştri avînd datoria de a transmite această dragă moştenire generaţiilor viitoare de acum într-o Românie liberă.

Partidul Naţional Ţărănesc este democrat deoarece combate dictatura personală, dominaţia în viaţa politică a ţării a unui singur partid TOTALITAR se ridică cu hotărîre contra manifestărilor de naţionalism, şovinism, iredentism, colonialism, extremism şi terorism.

Partidul militează permanent pentru o viaţă politică pluralistă, alegeri libere, liberă circulaţie fără îngrădire a ideilor, separaţia puterilor executive, legislative şi judecătoreşti; respectarea condiţiei umane, ale drepturilor omului şi libertăţilor sale conform CARTEI DREPTURILOR OMULUI A NAŢIUNILOR UNITE şi TRATATULUI DE LA HELSINKI.

CETĂŢENI AI ROMÂNIEI!

VOTÎND „OCHIUL", SEMNUL NOSTRU ELECTORAL, VOTAŢI PENTRU O ROMÂNIE LIBERĂ, DEMOCRATICĂ, PROSPERĂ, UNDE ROMÂNII ŞI MINORITĂŢILE CONLOCUITOARE AU ACELEAŞI ŢELURI, DREPTURI ŞI LIBERTĂŢI.

Dr. LASZLO GHEORGHE PETRU,
vicepreşedinte al Organizaţiei judeţene Arad a P.N.Ţ.C.D.

Un drum spre Europa propus de Uniunea Democrată Maghiară din România

În domeniul social, U.D.M.R. consideră că transformările economice (privatizare, restructurare) trebuiesc realizate numai după legiferarea şi garantarea unui sistem eficace de protecţie socială. Ocrotirea familiei o concepem în strînsă colaborare cu instituţii şi societăţi religioase. Dorim ca femeile să nu fie obligate să se angajeze în cîmpul muncii din considerente materiale, ci să poată decide libere între viaţa de familie sau (şi) cariera profesională.

În domeniul ştiinţei şi culturii, organizarea o concepem pe principiile autonomiei, democraţiei şi diversificării ca formă şi conţinut. Sîntem pentru autonomia culturală a naţionalităţilor conlocuitoare. Cercetarea ştiinţifică să fie pe deplin liberă, să se acorde cîmp larg societăţilor şi organizaţiilor socio-profesionale şi ştiinţifice, acces nestingherit spre informaţii, neîngrădirea sub nici o formă a circulaţiei ideilor, cunoştinţelor, mijloacelor de informare şi a oamenilor, sens în care dorim „spiritualizarea" graniţelor (adică să devină simbolice, să dispară funcţia lor de îngrădire).

În realizarea deziderateloi sale, U.D.M.R. doreşte să colaboreze cu orice formaţie politică din ţară care îşi propune liberalizarea şi democratizarea ţării, duce o politică de largă deschidere, promovează valorile civilizaţiei, culturii, moralei şi eticii creştine europene.

Dacă aţi umblat în occident, ori aţi auzit de belşugul de produse, de nivelul de civilizaţie şi de trai de acolo şi doriţi aşa ceva în ţara noastră, votaţi candidaţii U.D.M.R.!

Dacă sînteţi de acord cu scopurile şi mijloacele de realizare aici expuse, căutaţi pe lista de voţ semnul nostru electoral, laleaua, şi votaţi lista candidaţilor U.D.M.R.!

av. HOSSZU ZOLTAN,
preşedintele Organizaţiei judeţene Arad a U.D.M.R.

Astăzi: Domnul Mihai Şandor

(Urmare din pag. 1)

pentru binele poporului.

— Dar prin „zicătoarea" de actualitate „nu se poate să muncim ca-n Est şi să fim plătiţi ca-n Vest", ce ne propuneţi?

— Ea sintetizează programul meu electoral. Dacă voi fi ales în Adunarea Deputaţilor, voi milita ca România să devină un stat democrat cu industria, agricultura şi comerţul privatizate. Propun ca încă din acest an să se desfiinţeze centralele industriale şi C.A.P.-urile (ruşinea ţării!), să dispară aprovizionarea prin repartiţii şi indicatorii de plan. Pămîntul să reintre în posesia foştilor săi proprietari (sau a urmaşilor lor) dar în cazul în care aceştia au deţinut mai mult de 5 ha de pămînt, să fie obligaţi prin lege să le înstrăineze (statului sau celor cu pămînt puţin), însă, la preţuri mici şi chiar în rate. Personalul din domeniile sanitar, poliţie şi justiţie să fie plătit în aşa fel încît să poată fi aspru pedepsit cînd beneficiază de vechile practici de mituire.

— Cum apreciaţi pericolul şomajului?

— Nu cred că este real dacă salariaţii din întreprinderile privatizate şi modernizate vor avea salarii care să le permită întreţinerea familiilor lor. Atunci şi femeile vor redeveni treptat femei, adică, soţii harnice, frumoase, gospodine şi mai ales mame bune.

— Vă doresc succes şi fac cunoscut cititorilor noştri rugămintea de a dialoga cu dumneavoastră — în cazul în care doresc să o facă — pe adresa: Arad, bloc X 36/2, scara C, ap. 20.

mica publicitate

ANIVERSĂRI

Cu ocazia ieşirii la pensie a d-lui IEREMIA — şeful Berăriei „PRAHOVA" din cartierul Faleza sud — Alfa — colectivul acestei unităţi îi urează mult noroc, multă sănătate şi „La mulţi ani!". (1)

Cu ocazia ieşirii la pensie a domnului Podaru Damian colegii de muncă de la secţia V artă îi urează sănătate, fericire şi ani mulţi în sînul familiei. (88466)

Cu ocazia zilei de naştere şi a ieşirii la pensie a lui Maruşca Cornel, din Micălaca, îi urează „La mulţi ani!", multă sănătate, fratele Eftimiu, sora Florica. (88449)

Astăzi cînd frumosul trandafir al vieţii tale îşi deschide a 20-a petală, pentru tine Cătălin Andra, din Sînpetru German, logodnica ta Dana îţi transmite sincere sentimente de dragoste şi un călduros „La mulţi ani!". (88437)

„La mulţi ani!" pentru Alunica Horga din Şepreuş îi urează părinţii, sora, fratele, cumnatul şi nepotul Călin, cu ocazia împlinirii vîrstei de 16 ani. (88482)

VÎNZĂRI — CUMPĂRĂRI

• Cumpăr apartament 2 camere zonă centrală sau Polivalentă sau schimb cu casă în Micălaca, 4 camere, garaj, încălzire, grădină mare şi diferenţă, telefon 69983. (88405) • Cumpăr apartament 1-2 camere (decomandate) bloc. Sunaţi, la telefon 68069. (88411) • **Vînd Dacia 1310 break fabricaţie 1989, 11.000 km, telefon 64420.** (88428) • Vînd LNC şi antenă parabolică, str. Zimbrului nr. 12, zona Dacia Service. (88430) • Vînd Aro 244 D motor Braşov sau schimb cu Dacia, Calea Armatei Roşii nr. 228 Arad. (88433) • Cumpăr casă de preferinţă nemţească în Arad, telefon 21412. (88434) • Cumpăr mărci RDG şi coroane Cehoslovacia, telefon 47456. (88435) • **Vînd urgent convenabil material rochie mireasă, import, telefon 60588, după ora 16.** (88439) • Vînd carpete persane, telefon 33042. (88442) • Vînd apartament 2 camere, congelator cu 5 sertare, betonieră nouă, piaţa UTA, bloc U 4 scara A, etajul I, apartamentul 1. (88444) • **Cumpăr autoturism Oltcit sau CEC cu ridicare imediată, telefon 64709.** (88450) • Vînd Mercedes diesel 200 an fabricaţie 1975 preţ convenabil, vizibil zilnic Vladimirescu, str. Progresului nr. 123. (88454) • Vînd Dacia 500 în stare perfectă, Calea A. Vlaicu, bloc 5/1 scara B, ap. 10. (88457) • Vînd video Recorder Philips, telefon 35656. (88458) • Vînd casă cu grădină, ocupabilă imediat, str. Fîntînel 105, Gai. (88525) • Cumpăr vilă cu grădină şi garaj, plata în valută sau lei; vînd CEC Oltcit cu posibilitate de ridicare imediată. Informaţii, telefon 14760. (88311) • Vînd Moskvici 412, preţ convenabil, telefon 68317, după ora 20. (88522) • Cumpăr apartament 2-3 camere, central, telefon 71013. (88499) • Vînd videorecorder „Universum", telefon 15288, orele 15-20. (88502) • Vînd cameră combinată, dormitor nuc, dulap trei uşi, canapea, telefon 35226, orele 17-21. (88503) • Cumpăr bibliotecă Ameland sau Limburg, telefon 40772. (88506) • Vînd LNG 1,1 db şi receptor satelit (lei sau mărci DM), telefon 35488, după ora 18. (88514) • Vînd apartament central, 2 camere, baie, bucătărie şi dependinţe, telefon 17974, între orele 17-21. (88485) • Vînd Moskvici 408 defect, se poate recondiţiona, telefon 73583. (88518) • Cumpăr televizoare defecte, telefon 64524. (88206) • Vînd apartament 3 camere, telefon 46801. (88225) • Vînd video Philips Recorder sigilat şi masă cu şase scaune de la sufragerie „623", Micălaca, bloc 501, ap. 16. (88240) • Vînd mobilă de sufragerie din nuc masiv, sculptată, veche, rochie de mireasă dantelă, import, mărimea 42-44; str. Predeal 10 A, bloc 2 B, etajul 7, scara A, ap. 43. (88240) • Vînd convenabil Dacia 1100, piaţa Vasile Roaită 16, bloc H, ap. 18. (88244) • Vînd dună, covoare, butelie aragaz, autoturism Mercedes tip 123, plus motor diesel acelaşi tip, cărucior Biemme, bicicletă, haine de damă, telefon 15296; şi plapumă, calorifere electrice, telefon 36619. (88217).

SCHIMBURI DE LOCUINŢE

• Schimb apartament de stat, 2 camere, central, Timişoara, cu similar Arad. Informaţii telefon 63748, după ora 19. (88479) • Schimb apartament personal, trei camere, ultracentral, Deva, cu similar Arad, Deva, telefon 24755. (88224) • Schimb apartament 4 camere, proprietate de stat, UTA, cu apartament 2 camere, telefon 42976. (88248).

ÎNCHIRIERI

• Închiriez cameră bloc acces bucătărie. Relaţii, telefon 42329, după ora 16. (88429) • Caut colegă, am cameră mobilată ultracentral, telefon 32619. (88443) • Caut garsonieră sau apartament (ne) mobilat pentru închiriat, telefon 45876. (88513) • Primesc două fete în gazdă, str. A. Şaguna 21 (Dimitrov). (88243).

OFERTE DE SERVICIU

• Caut femeie pentru îngrijit bolnav, telefon 13348. (88501).

DIVERSE

ASOCIAŢIA MARTORII LUI IEHOVA persoană juridică-morală Cluj, str. Victor Babeş nr. 11, ap. 5, va face o expunere biblică duminică, 13 mai, ora 10, la Casa de cultură a sindicatelor str. Lacului nr. 8 Arad. Subiectele expunerii: „Cine este Iehova şi martorii săi, Biblia şi scopul ei, Marea chestiune de discuţie invită în univers". Cu plăcere invităm onoratul public, fără deosebire de naţionalitate sau cult, la această expunere, intrare liberă. (88431)

• Pierdut, 7 mai, ciine Foxterier sîrmos, tuns, informatorului sau aducătorului recompensă mare, telefon 13737. (88524).

DECESE

Cu sufletele îndurerate anunţăm trecerea în nefiinţă a celui care a fost tată, bunic şi socru, FITĂRĂU IOAN. În veci nu te vom uita. Fiica Tatiana, nepoata Patricia şi ginerele Nelu. Înmormîntarea, astăzi, ora 13 de la domiciliu, str. Horia nr. 10, la cimitirul Eternitatea. (88529)

Cu adîncă durere în suflet anunţăm decesul scumpei noastre soţie şi fiică, Hubăr Floare, în etate de 49 ani. Înmormîntarea în data de 10 mai 1990, ora 15, din str. Dorului nr. 7. Soţul Octavian şi mama Măriuţa. (88534)

Cu profundă durere anunţăm încetarea din viaţă a iubitului nostru soţ şi frate, Epstein Ernest. Înmormîntarea va avea loc la cimitirul evreiesc ortodox, în ziua de 10 mai, ora 16. Familia îndoliată. (88557)

CONDOLEANŢE. ANUNŢURI DE FAMILIE

Compartimentele financiar-contabilitate ale Întreprinderii de Vagoane Arad transmit sincere condoleanţe familiei Lăscuţ Ioan la trecerea în nefiinţă a celui care a fost tată şi socru, ec. Fitărău Ioan. (2)

Sîntem alături de familia col. Chioreanu şi familia Crişan în adînca durere pricinuită de moartea timpurie a fiului Crişan Dorin. Sindicatul Liber CICh Arad. (88556)

Locatarii blocului 17 din str. Haţeg, cu profundă durere în suflet sînt alături de familia Crişan Chiorean în greaua încercare pricinuită de decesul fiului, Dan Dorin, într-un tragic accident. (88563)

Familia Ştefănescu transmite sincere condoleanţe familiei Chioreanu în greaua încercare pricinuită de moartea fiului. (88572)

Sincere condoleanţe din partea cumnaţilor Döme şi Aurelia Chambre cu ocazia decesului cumnatului lor Epstein Ernest. (88576)

Sincere condoleanţe din partea cumnaţilor Ionel şi Florica şi a nepotului Săndel cu ocazia decesului celui care a fost cumnat şi unchi, Epstein Ernest. (88576)

Pios omagiu pentru cel ce a fost Ştefanovici Adrian la 40 zile de la deces. Comemorarea, la 12 mai 1990, ora 18, la Biserica Şega 2. Familiile Spănu şi Cucu. (88399)

Colectivul întreprinderii Libertatea Arad este alături de familia Fitărău în durerea pricinuită de greaua pierdere a celui care a fost Fitărău Ioan, fost contabil şef al întreprinderii. (88531)

Sîntem alături de colega noastră Katz Magdalena în adînca durere pricinuită de decesul tatălui său. Colegii de la Libertatea. (88530)

Regretăm dispariţia scumpului vecin, EPSTEIN ERNEST. Familia Popovici. (88538)

Locatarii blocului din str. Horia nr. 10 sînt alături de familia îndoliată, greu încercată prin pierderea celui care a fost un bun soţ, tată, bunic şi vecin, ec. FITĂRĂU IOAN şi transmitem sincere condoleanţe. (88551)

† Colectivul de oameni ai Secţiei V Artă CPL Arad este alături de colega lor MOZA FLORICA, în marea durere pricinuită de dispariţia prematură a unicului fiu CRIŞAN CHIOREAN DAN DORIN, la vîrsta de 22 ani, într-un tragic accident de maşină şi transmite pe această cale sincere condoleanţe. Dumnezeu să-l ierte. (88520)

În data de 12 mai se împlineşte un an de la decesul dragului meu soţ NOGHIU AUREL. Cine-l cunoştea să păstreze un minut de reculegere. Soţia îndurerată. (88409)

† Cu profundă durere anunţăm încetarea din viaţă a bunei noastre mame, bunică şi străbunică, Hippach Eva, în Israel, la 7 aprilie 1990, în al 70-lea an al vieţii. Slujba de doliu va avea loc la Biserica Catolică Arad, în data de 12 mai, ora 8. Fiul Dudi şi nora Clari. (88410)

Pios omagiu, triste amintiri la împlinirea a 6 luni de la despărţirea de cel care a fost ILIE VĂCARU. Comemorarea la Biserica Ortodoxă din Gai, la data de 13 mai a.c. Familia. (88447)

DIRECŢIA COMERCIALĂ A JUDEŢULUI ARAD

face cunoscut pe această cale că băuturile răcoritoare, alcoolice, laptele şi uleiul se vor desface prin unităţile alimentare numai la schimb de sticle. Rugăm cumpărătorii să se conformeze acestei cerinţe de recuperare a ambalajului din sticlă. (755)

ÎNTREPRINDEREA DE TRICOTAJE ARAD

Încadrează de urgenţă şef depozit, în cadrul serviciului aprovizionare transport.

Condiţii de încadrare conform reglementării legilor în vigoare. Limite de salarizare 2485-2885 lei.

Informaţii suplimentare telefon 30321 interior 142, serviciul personal. (769)

AGENŢIA „TEHNOFORESTEXPORT" ARAD

Str. 6 Vînători nr. 35/A

Încadrează:

— contabil principal,
— muncitori necalificaţi (încărcători-descărcători),
— conducători electrostivuitor,
— primitori-distribuitori,
— şofer.

Condiţiile de încadrare conform Legii 57/1974 şi Legii 12/1971. (768)

COMBINATUL DE PRELUCRARE A LEMNULUI ARAD

Calea A. Vlaicu nr. 14

angajează de urgenţă următoarele categorii de personal:
— contabili şefi secţie pentru platforma C.P.L. Arad;
— 11 liftieri autorizaţi ISCIR pentru platforma C.P.L. Arad;
— tîmplari şi muncitori necalificaţi.

Încadrarea se face conform Legii 12/1971. Relaţii suplimentare la telefon 47905, interior 262. (752)

ÎNTREPRINDEREA MECANICĂ PENTRU AGRICULTURĂ ARAD

Organizează concurs pentru ocuparea postului de:

— analist programator (programare-minicalculator),

— macaragişti.

De asemenea, încadrează vopsitor industrial pentru atelierul din Pîncota. Relaţii la sediul întreprinderii. (765)

CLUBUL SPORTIV ŞCOLAR „GLORIA" ARAD

Organizează în zilele de sîmbătă, 13 mai 1990, orele 9 şi 16, duminică 14 mai 1990, ora 9, o selecţie pe terenul din Subcetate pentru jucători de fotbal din municipiul şi judeţul Arad, născuţi în perioada 1 august 1981 — 1 august 1972.

Elevii admişi vor beneficia de cazare, masă şi şcolarizare în municipiul Arad. (767)

ÎNTREPRINDEREA COMERCIALĂ DE STAT PENTRU MĂRFURI ALIMENTARE ARAD

B-dul Revoluţiei nr. 97

Încadrează:

— vînzători,

— muncitori necalificaţi.

Încadrarea conform Legii nr. 12/1971 şi Legii nr. 57/1974. Relaţii suplimentare la telefon 16990. (766)

ÎNTREPRINDEREA JUDEŢEANĂ DE PRODUCŢIE INDUSTRIALĂ ŞI PRESTĂRI SERVICII ARAD

Str. Gh. Lazăr nr. 20

încadrează:

— turnători-formatori;

— tîmplari bărbaţi.

Condiţiile de încadrare sînt cele prevăzute în Legea nr. 57/1974 şi a Legii nr. 12/1971. (753)

ÎNTREPRINDEREA DE VINIFICAŢIE ŞI PRODUSE SPIRTOASE ARAD

angajează de urgenţă:

— economist preţ cost.

Încadrarea conform Legii 12/1971 şi Legii 57/1974. (751)

REDACŢIA ŞI ADMINISTRAŢIA: Arad Bulevardul Revoluţiei nr. 81. Telefoane: secretariat 13302, administraţia şi publicitate 19404. Redactor şef: DUMITRU TOMA

TIPOGRAFIA ARAD

COLECTIF/ACORD

Adevărul

Cotidian independent al județului Arad

ANUL II | Nr. 111 | Vineri, 11 mai 1990 | 4 pagini — 1 leu

Scrisoare deschisă către C.P.U.N. Arad

Cu regret vă anunțăm că astăzi, 9 mai 1990, un număr de 120 de muncitori ai secției de tricotat au fost nevoiți să plece acasă din cauza lipsei de materie primă, respectiv fire.

Aceasta fiind prima fază de lucru în întreprinderea noastră rezultă implicit că va fi afectat întregul proces tehnologic și deci salariile întregului personal muncitor.

Surprinzător este faptul că, deși pînă în acest moment am reușit aprovizionarea de la furnizori cu firele necesare bunului mers al întreprinderii, acestea „zac" la terminalul Glogovăț de unde ar trebui să fie aduse de către I.E.C., întreprindere care motivează imposibilitatea efectuării transportului din cauza lipsei de mașini aparținînd Autobazei I.R.T.A.

Considerăm că această situație este anormală, deoarece prin nerespectarea contractului încheiat între noi și I.E.C., care se obligă să ne trimită transurile în cel mai scurt timp de la sosire nu vom putea onora contractele la fondul pieții.

SINDICATUL LIBER DIN ÎNTREPRINDEREA DE TRICOTAJE ARAD

9 Mai. Cinstire eroilor țării. Foto: AL. MARIANUȚ

„Nu ne rupeți, doamnelor și domnilor!"

— **Domnule Felix Costescu Marin, sînteți liderul F.S.N. al județului Arad și vicepreședinte al F.S.N. pe țară. Vreau să vă pun o singură întrebare, care se pare că frămîntă mulți arădeni: aveți vreun amestec în organizarea contramanifestației de la mitingul de duminică?**

— Am fost atenționați cu două zile înainte prin telefoane primite atît la C.P.U.N., la F.S.N., cît și la poliție de către persoane necunoscute că va avea loc o manifestație pentru Proclamația de la Timișoara și întrebați ce facem noi, dacă nu cumva organizăm o contramanifestație. Decizia noastră a fost categorică: nu se organizează nici o contramanifestație și, de altfel, să nu uităm platforma F.S.N. care, în art. 12, vorbind despre libertățile fundamentale, precizează că un rol determinant în procesul de democratizare a societății românești îl au libertatea gîndirii, a conștiinței, libertatea de opinie și de exprimare, accesul la informație, circulația neîngrădită a ideilor și dialogul, componente fundamentale ale formării unei opinii publice diversificate, dinamice și independente.

Simbătă seara am luat legătura cu comandantul Poliției județene și l-am informat despre faptul că există o serie de persoane care intenționează să vină în fața primăriei, ca să organizeze o contramanifestație. Am primit asigurări că forțele de poliție vor fi prezente la fața locului și nu se va întîmpla nimic rău. A doua zi am fost în C.P.U.N. de la ora șase dimineața, am urmărit modul în care s-a organizat mitingul și consider că în afara punctului 8 din Proclamația de la Timișoara, pe care noi nu-l împărtășim, s-au spus lucruri corecte. Din păcate, acel grup de oameni, pe care-i consider de bună credință, n-au înțeles că dialogul trebuie făcut la masa tratativelor, nu în stradă și în nici un caz prin huiduieli. De altfel, cel mai înfocat conducător al acestui grup de cetățeni era un candidat pentru parlament de la Partidul Socialist-Democrat. Ceea ce aș dori să înțeleagă simpatizanții F.S.N., cît și ceilalți cetățeni ai județului Arad, este faptul că a sosit ora să avem opinii diferite, că trebuie să respectăm aceste opinii diferite, să învățăm să ascultăm și pe alții, mai ales că avem — îmi place să cred asta — un țel comun: libertate, demnitate, democrație. În final aș face un apel către toți cetățenii județului Arad: să primească în cadrul campaniei electorale, chiar și după aceea, pe fiecare lider de partid cu aceeași civilizație și onestitate cu care a fost primit domnul Iliescu. Să nu

DUMITRU TOMA

(Cont. în pag. a III-a)

Alegeri, alegeri, dar să ne gîndim și la ce punem pe masă!

Venisem la vamă să scriu despre noutățile privind situația pachetelor sosite din străinătate. După ce mi-a răspuns la întrebări, domnul Gheorghe Alda, șeful vămii Arad, mi-a sugerat încă un subiect — activitatea de import-export, privită prin prisma vămii.

— Sînt de acord, domnule Alda, dar vă propun să începem cu statistica...

Am luat legătura cu domnul Vasile Trinc, directorul Direcției județene de statistică, care ne-a informat:

— Comparativ cu aceeași perioadă a anului trecut (4 luni), exportul cu declarații vamale a județului nostru reprezintă, în acest an, doar 55,2 la sută la rubrica CTS și 62,8 la sută pe devize convertibile. Această scădere este explicată de faptul că n-au mai fost exportate nici un fel de produse alimentare.

Despre importuri, domnul V. Trinc nu ne-a putut oferi nici o informație deoarece din sistemul actual de înregistrări statistice la nivelul

T. PETRUȚI

(Cont. în pag. a II-a)

De la Biroul electoral de circumscripție nr. 2 Arad

● Cu fiecare zi ce trece, alegerile pentru Adunarea Deputaților, Senat și Președintele Republicii sînt tot mai apropiate. Mai precis, pînă la data primelor alegeri libere de la 20 mai 1990 au mai rămas doar 9 zile!

● Delegații partidelor și formațiunilor politice care fac parte din birourile electorale ale secțiilor de votare sînt invitați ca în data de miercuri, 16 mai 1990, ora 13, să se prezinte la primăriile la care sînt arondate secțiile de votare pentru a lua legătura cu președinții birourilor electorale ale secțiilor de votare. Cei din municipiul Arad sînt rugați să se prezinte, la aceeași dată și oră, la sediul Primăriei județene, sala mare.

● Birourile electorale ale secțiilor de votare sînt alcătuite dintr-un președinte, un locțiitor al acestuia și cel mult 7 membri. (Art. 34 din Legea Electorală).

● Birourile electorale lucrează în prezența a jumătate plus unu din numărul total al membrilor și iau hotărîri cu majoritatea membrilor prezenți (art. 37).

● Candidații și oricare alegător au dreptul să conteste identitatea persoanei care se prezintă la vot. În acest caz, identitatea se va stabili de către președintele biroului electoral al secției de votare prin orice mijloace. În cazul în care contestația este întemeiată, președintele va opri de la votare pe alegătorul contestat, va consemna faptul într-un proces verbal și va sesiza această situație autorităților polițienești (conform prevederilor art. 60 din Legea Electorală).

● Rezultatul alegerilor se va consemna în două tabele, unul va fi ținut de către un membru al biroului electoral și altul de către candidații prezenți. În aceste tabele se vor înscrie numărul

CONSTANTIN SIMION

(Cont. în pag. a III-a)

Telex pe glob ● Telex pe glob

● Domnul Stelian Pintilie, ministrul poștelor și telecomunicațiilor, a semnat, la Washington, la Departamentul de Stat al SUA, acordul Intelsat, România devenind, astfel, membră a acestei organizații.

● RD Germană și Italia au hotărît suprimarea reciprocă a vizelor pentru călătorii între cele două țări — a anunțat Ministerul est-german de externe. Hotărîrea în acest sens, care trebuie să intre în vigoare la 21 mai, a fost luată de miniștrii de externe ai celor două țări, Markus Meckel și, respectiv Gianni de Michelis, aflat într-o vizită la Berlin.

● Folosirea indecentă a produselor cosmetice și pieptănăturile provocatoare, ca și îmbrăcămintea strînsă pe corp sau scurtă care ar sugera secrete feminine au fost interzise oficial în Iran, începînd de joi, 10 mai.

Potrivit postului de radio Teheran, persoanele ce nu respectă această interdicție vor fi subiecte pentru o eventuală condamnare, deși sursa citată nu a precizat în ce ar consta aceasta.

Schimb de experiență

Recent, o delegație culturală de la Școala de muzică și arte plastice din Arad a fost oaspetele colegilor de la Liceul „Nicolae Bălcescu" din Gyula. În cadrul acestei întîlniri, un grup de recitatori au prezentat un „Medalion Eminescu", iar corul școlii — sub bagheta dirijorului prof. Gavrilă Cîmpan — a interpretat cîntece pe versurile Luceafărului poeziei românești.

Întreaga manifestare — la care au participat și reprezentanți ai Uniunii Democratice a Românilor din Ungaria, conducerea liceului din Gyula, ziariști — s-a constituit într-un fructuos schimb de experiență între aceste școli și s-a bucurat de un succes deosebit prin mesajul de prietenie sub semnul căruia a stat întregul dialog.

V. F.

Eu cu cine votez?

Peste o săptămînă bună, cetățenii cu drept de vot din întreaga țară se vor prezenta la primele alegeri libere după o perioadă de aproape jumătate de veac de mistificări electorale. Chiar dacă climatul în țară e tensionat de intransigența și intoleranța unora sau altora, cred că alegerile vor avea loc, totuși, la data prevăzută și — lucrul cel mai important — se vor desfășura, cu siguranță, în mod corect.

Opțiuni electorale

Pentru ca alegerile să exprime cît mai fidel opțiunile politice, economice, social-culturale ș.a. este deosebit de important să știm cu cine votăm, să avem certitudinea că aleșii noștri ne vor reprezenta cu fidelitate interesele fundamentale, prezente și viitoare. Departe de mine gîndul de a da sfaturi cuiva, de a manipula (un cuvînt la modă) pe cineva, dar dacă tot m-au întebat mulți dintre cunoscuți cu cine am intenția să votez, aș vrea să-mi exprim, cu permisiunea dv., cîteva opinii electorale. Vă mărturisesc sincer că încă nu m-am hotărît cu cine anume să votez din cei trei candidați la președinția țării. Din ceea ce văd la televizor, din ce se poate citi prin ziarele centrale, dar mai ales din datele ultimului sondaj de opinie(din zilele de 4—6 mai a.c.) se pare că d-l Iliescu va obține încă din primul tur de scrutin numărul necesar de voturi pentru a fi ales. Sînt tentat și eu să votez cu dumnealui, pentru că despre el s-a vorbit adeseori în biroul nostru în ultimii 5—6 ani. El era speranța noastră de mai bine și acest lucru nu poate fi uitat, dar în același timp trebuie să spun că sentimental mă simt legat de țărăniști.

Din relatările unor cunoscuți mai în vîrstă știu că în Ardeal, Partidul Național Țărănesc cîștiga alegerile locale, chiar și atunci cînd guvernul era dominat de liberali. Aradul n-a făcut excepție de la regulă, pentru că și aici țărăniștii au avut un suport electoral puternic. Iată de ce oscilez să-mi dau votul țărniștilor sau feseniștilor. Pentru oricare voi opta, însă, oricui voi încredința votul meu, o voi face cu convingerea nestrămutată că toți candidații, atît pentru funcția de președinte al României cît și pentru Adunarea Deputaților și Senat vor cu adevărat mai binele țării, că sînt, fără excepție, animați de cele mai bune intenții. Cu o singură categorie de candidați nu voi vota însă sub nici o formă și anume cu acei ce au suferit condamnări penale pentru infracțiuni de drept comun. (Vezi cazul candidatului independent Mihai Șandor, pentru Adunarea Deputaților, condamnat la 6 ani pentru delapidare...)

ȘTEFAN TABUIA

Cetățeni!

Partidul Național Liberal, Organizația Județeană Arad, vă așteaptă în data de 15 mai 1990, ora 17, în Arad, Piața Revoluției la cel mai mare și civilizat miting din actuala campanie electorală.

Prin participarea dumneavoastră dorim să dovedim țării întregi precum și prietenilor noștri de pretutindeni că în România există și locuri unde gradul de civilizație al populației depășește sfera intereselor mărunte și a pornirilor antidemocratice.

Numai informîndu-ne direct putem să ne facem o imagine reală și completă asupra programelor propuse de o formațiune politică în scopul rezolvării problemelor cu care se confruntă societatea românească.

Participă și vi se va adresa direct domnul RADU CAMPEANU.

Vă așteptăm cu speranța de a nu ne înșela încrederea atît nouă cît și celor ce privesc cu atenție și interes, de peste hotare, evenimentele din România. (783)

COMITETUL ORGANIZAȚIEI JUDEȚENE ARAD AL P.N.L.

INFORMAȚII • INFORMAȚII • INFORMAȚII

• Începînd cu data de 15 mai a.c., C.S.M. „Vagonul" Arad pune în vînzare abonamente de acces la bazinul de înot din Pădurice și la terenurile de tenis din Subcetate, zilnic, între orele 9—14. Informații suplimentare la sediul clubului, telefon 34604.

• O.J.T. organizează excursii (cu autocarul) la Balaton (Ungaria) în perioadele 1—7 iunie și 24—30 iunie a.c. Preț informativ 4 500 lei, din care 700 forinți. Se pot înscrie și cei care nu au pașaport.

• Oficiul județean de turism informează că eliberează valută (cu excepția mărcilor) în zilele de 11 mai a.c. (de la numerele 501 la 570) și în 12 mai a.c. (de la numerele 571 la 630).

• O.J.T. organizează excursii în U.R.S.S. după cum urmează: pe traseul Kiev — Harkov — Tbilisi — Erevan — Kiev, cu trenul, în perioada 18—29 iunie, la prețul de 6 600 lei și pe traseul Kiev — Leningrad — Talin — Moscova, cu trenul, în perioada 16—27 iulie, la prețul de 5 600 lei. Se pot înscrie și cei care nu au pașaport. Informații suplimentare la sediul din B-dul Revoluției nr. 72, telefon 37276.

• Ministerul Culturii organizează expoziția „Imaginile Revoluției", care urmează să reunească cele mai reprezentative fotografii, diapozitive, benzi video realizate la Timișoara, București și în alte localități, în perioada 16—25 decembrie 1989. Posesorii unor asemenea materiale, susceptibile de a fi expuse, sînt rugați să le depună, pînă la data de 1 iunie a.c., la Oficiul de expoziții București, bd. Nicolae Bălcescu nr. 2, tel. 13.90.09 și 13.91.15, cu mențiunea pentru expoziția „Imaginile Revoluției".

Materialul prezentat va avea următoarele caracteristici: diapozitive — 35 mm, 6x6 cm; fotografii — minim 18x24 cm, maxim 40x60 cm.

Expoziția va avea un caracter itinerant în țară și în străinătate. Ministerul Culturii intenționează să editeze un album al expoziției și, totodată, să premieze cele mai bune lucrări.

• Asociația județeană a handicapaților neuromotorii anunță pentru duminică, 13 mai 1990, ora 10, în sala Clubului „Tricoul roșu" din Arad, B-dul Revoluției nr. 93, ședința extraordinară a membrilor săi. Sînt invitați membri, aparținători și simpatizanți. Invităm pe această cale să participe și reprezentanții cultelor religioase și ai mijloacelor mass-media.

• Iubitorii de drumeție sînt invitați la o excursie pe traseul: Radna — Șoimoș — Cetatea Șoimoș — Casa cu 3 tei — Milova. Plecarea în 13 mai a.c., ora 7,50 (cu trenul), sosirea în aceeași zi la ora 19,35. Cheltuieli de transport 25 lei. Ghid: Erika Forgo. Întîlnirea cu ghidul va avea loc la ora 7,20 în fața gării C.F.R. Arad.

VASILE FILIP

Ce se întîmplă cu circulatia rutieră arădeană? (I)

— Ce se întîmplă cu circulația noastră, d-le căpitan?

— La ce vă referiți?

— La faptul că, potrivit scrisorilor și telefoanelor pe care le primim zilnic la redacție, dar, de acest lucru, fiecare s-a convins singur, nu o dată! — la ora actuală se circulă după bunul plac: pe contrasens, pe culoarea roșie a semaforului electric, cu viteză mult peste cea legală ș.a.

— Aveți perfectă dreptate și tocmai de aceea sîntem hotărîți de-acum înainte să reîntronăm ordinea și disciplin în circulația rutieră, solicitînd în acest scop concursul și înțelegerea tuturor participanților la traficul rutier, al întregii opinii publice. Aceasta cu atît mai mult cu cît în lunile din urmă numărul accidentelor a crescut și continuă să crească într-un ritm îngrijorător.

Convorbire cu dl. căpitan AUREL ȚEPUȘ, Poliția rutieră a județului Arad

— Vă rugăm să detaliați puțin acest aspect.

— Socotiți și dv.: în cele patru luni care au trecut, pe raza municipiului și județului s-au comis 90 de accidente soldate cu 38 de morți și 75 de răniți grav! În număr aproape egal cu cel înregistrat în tot cursul anului 1989! Spre exemplu, numai în luna aprilie s-au petrecut 30 de accidente (cu 11 morți și 28 grav răniați), structura lor fiind următoarea: 19 datorate conducătorilor auto, 10 pietonilor și unul săvîrșit de un biciclist. Cauzele lor, aceleași despre care am mai vorbit și cu un alt prilej: conducerea autovehiculului sub influența alcoolului sau în stare de ebrietate, viteză excesivă, neatenție în conducere, depășiri neregulamentare, nerespectarea de către pietoni și bicicliști a unor elementare reguli de circulație.

— Se discută mult despre un accident petrecut recent la Predeal.

— Într-adevăr, un accident ieșit din comun, datorat conducerii în stare de ebrietate. Autorul său: numitul Mihai Zdrelea, muncitor la I.T.A. Brașov care, în stare avansată de ebrietate a lovit în plin — cu autoturismul pe care-l conducea — pe Maria Trestian împreună cu cei trei copii ai ei: unul de 13 ani, al doilea de 6 ani și al treilea pe care-l purta în brațe. Bineînțeles că toți cei patru au decedat pe loc. De reținut și faptul că Z.M., după comiterea accidentului a fugit, în mașină aflîndu-se și corpul fetiței de 1 an care fusese proiectată în interior prin parbriz!

— Bănuim că și pe la noi se mai întîlnesc asemenea atitudini.

— Din păcate, așa este. Dar despre asemenea exemple, vă promem să discutăm cu un alt prilej.

— De acord și pînă atunci vă mulțumim.

M. DORGOȘAN

Alegeri, alegeri

(Urmare din pag. 1)

județului acest capitol lipsește. Numai dictatura, la nivel central, avea „dreptul" să știe cît și ce se importa. Din fericire, cîteva elemente în acest sens ne oferă vama.

— Așadar, domnule G. Aida, ce date ne oferă vama?

— În sistemul nostru statistic, legat de vămuirea mărfurilor de plan, urmărim atît numărul mijloacelor de transport cu declarații vamale cît și tonajul mărfurilor.

— Ce ne spun acești indicatori?

— Ne spun că sub aspectul mijloacelor de transport care au trecut granița, volumul importurilor a crescut de peste 2,5 ori în timp ce exportul a scăzut aproape la jumătate. Sub aspectul tonajului, importul a crescut aproape la dublu, iar exportul a scăzut la circa 70 la sută.

— Deoarece dumneavoastră cunoașteți și structura produselor importate și exportate, cum credeți că ar arăta o balanță comericală import-export și una de plăți?

— În mod cert ambele balanțe, pe primele patru luni, sînt deficitare și presupun plăți din bugetul statului.

— Care apreciați că este soluția pentru a echilibra aceste balanțe?

— În nici un caz reducerea importurilor ci creșterea volumului de mărfuri exportate. Or, din datele prezentate rezultă că în primele patru luni am exportat foarte puțin comparativ cu perioada aferentă anului trecut. În acest sens, pentru o perioadă de timp, trebuie, neapărat, să substituim exportul (făcut anterior) de produse alimentare, cu produse industriale.

Stimați cititori, datele pe care vi le-am pus la dispoziție spun limpede că, la ora actuală, comerțul exterior este deficitar. Ce trebuie făcut, știe fiecare — mărirea și rentabilizarea exportului, altfel vom ajunge și noi să avem de toate, dar să nu avem cu ce le cumpăra.

concerte

Filarmonica de stat Arad, prezintă azi, 11 mai 1990, ora 18, în sala Palatului cultural, un concert simfonic — dirijor Cem Mansur — Turcia, solist — Constantin Sandu — laureat al concursurilor internaționale Viotti-Valeria — Italia; Senigaglia — Italia; Epinal — Franța; Maria Callas — Barcelona; Brahms — Hamburg; Santander — Spania; Novarra — Italia. În program: G. Enescu — Suita I pentru orchestra, P. I. Ceaikovski — Concertul nr. 1 în si bemol minor pentru pian și orchestră, J. Brahms — Simfonia a III-a. Biletele se găsesc la casieria Palatului cultural.

PROGRAMUL COMPETIȚIILOR SPORTIVE

• FOTBAL. **Sîmbătă**, ora 18, pe stadionul Vagonul are loc meciul: **Vagonul Arad — Strungul Arad.**

În divizia C, **duminică**, de la ora 11 se dispută partidele: **Strungul Chișineu Criș — Dacia Orăștie, Petrolul Arad — C.F.R. Simeria, Șoimii Lipova — Minerul dr. P. Groza.**

• POLO. **Astăzi și mîine**, la bazinul din Pădurice continuă etapa a III-a a Diviziei A la polo.

• ATLETISM. **Sîmbătă**, ora 9, pe terenul Gloria, are loc tetratlonul atletic școlar, faza pe municipiu.

• CICLISM. **Sîmbătă**, ora 16, pe șoseaua Arad—Variaș se desfășoară etapa județeană a campionatului național.

televiziune

Sîmbătă, 12 mai

TVRL

10,00 Actualități; 10,10 Rubrici din emisiunile în limbile maghiară și germană (reluare); 11,10 Film artistic „Satra", ultima parte; 11,55 Mica publicitate pe micul ecran; 12,00 Studioul electoral; 12,20 Ora de muzică: „Oedip" (II); 13,50 Actualități; 14,00 Teleclubul de sîmbătă; 16,00 Rugby: România — Selecționata poliției engleze; 18,00 Ferestre spre lume; 18,50 Studioul electoral; 19,10 Desene animate; 19,30 Actualități; 20,30 Teleenciclopedia; 21,15 Film artistic: „La revedere, prietene!", film francez; 23,05 Invitație la varietăți; 23,45 Actualități; 24,00 Film artistic „Războinarea sfîntului", film englez.

BUDAPESTA I

8,00 Floarea-soarelui; 10,00 Știri, gimnastică; 11,40 „Cardinalul"; 12,25 Panorama (reluare); 13,25 Emisiune în limba slovacă; 13,55 Știri; 14,50 Știri; 15,00 Cine știe cîștigă; 16,10 Emisiune de folclor; 16,40 Formula unu; 17,25 Gospodărie; 18,10 Emisiune de politică externă; 19,15 Cazuri în instanță; 21,10 Poveste, Anunțuri, Știri; 21,05 Poezii; 21,15 Film spaniol; 22,50 Fotbal: Finala Cupei Angliei; 23,40 Știri.

BUDAPESTA II

15,00 Știri, TV 2; 15,50 Barenboim despre Beethoven; 16,45 Automania; 17,10 TV 2; 17,20 Emisiune concurs; 18,50 Telesport; 19,50 Pentru copii, TV 2; 20,00 „Tarzan"; 21,20 Studio rock; 22,00 Știri, TV 2, La închiderea ediției; 23,30 Locul faptei; 1,05 TV 2.

BELGRAD I

9,50 Calendar tv; 10,00 Universitatea populară; 12,00 Informații, divertisment; 14,00 Magazin; 17,45 Jurnal tv; 18,00 Muzică poulară; 18,30 Pe scenă; 19,20 Pe scenă; 20,30 Jurnal tv; 21,05 Sportul zilei; 21,15 Varietăți; 22,05 Film; 23,35 Jurnal tv; 23,55 Seară de sport; 0,20 Noapte bună; 2,20 Știri.

BELGRAD II

11,20 Calendar tv; Delta; 12,20 Informații; 17,00 Emisiuni în reluare; 19,00 Pentru copii; 20,30 Jurnal tv; 21,15 Seară de muzică; 22,45 Știri; 23,35 Cavalcada.

● Campania electorală ● Campania electorală ●

Partidul Național Liberal

Candidații noștri

În toate țările — cetăți ale democrației, opera de legiferare a fost și este încredințată acelor oameni care, prin activitatea desfășurată pe plan socio-profesional, și-au cîștigat stima și aprecierea concetățenilor lor, aceștia fiind convinși că și pe viitor aleșii lor se vor strădui să le asigure o viață demnă și prosperă, prin intermediul actelor legislative ce vor elabora în spiritul ocrotirii drepturilor lor fundamentale. România, renăscută prin Revoluția din decembrie, are la rîndu-i nevoie de astfel de oameni, astfel că Partidul Național Liberal înțelege să-i caute și să-i găsească spre a-i propune maselor de alegători pentru a-i investi cu nobila misiune de a-i reprezenta în viitorul Parlament al țării ce se va naște la 20 mai.

În acest scop, organizația județeană Arad a P.N.L. vă prezintă, începînd de azi, profilul civic — moral al candidaților săi.

Pentru Senatul țării:

Domnul Radu Mihai

Născut la 8 mai 1930, pe meleagurile Carașului, a devenit cetățean al Aradului în anul 1954 cînd, după terminarea studiilor universitare la Institutul agronomic din Timișoara, și-a durat așezarea de viață în acest oraș, ca gospodar cu familie și ca om al muncii, specialist în zootehnie și mecanizarea agriculturii. Dragostea de muncă, elanul tineresc, pregătirea profesională deosebită, dar și însușirile sale de om integru, onest și modest, iubit de cei în mijlocul cărora a trudit pe ogoarele județului nostru, l-au ajutat să urce pe treptele cele mai înalte ale organizării agricole, trebuind însă să se supună și orînduirii comuniste, care i-a încredințat un „carnet roșu" spre a-l putea folosi în politica agrară megalomană și mincinoasă practicată.

Respectul său pentru munca cinstită și pentru adevăr l-au ajutat însă să se opună demagogiei ceaușiste, care, descoperindu-i opțiunile pentru o profesionalitate corectă, l-a eliminat curînd din cadrele ei, destituindu-l, în anul 1986, din funcția de director general al agriculturii județului.

Revoluția din decembrie l-a găsit astfel pierdut în marea masă a specialiștilor din agricultură, dar, apreciindu-i cum se cuvine meritele, i-a încredințat funcția de primar al județului Arad. De pe această nouă poziție socio-profesională, inginerul Radu Mihai a putut să-și dezvăluie adevăratul crez politic — liberalismul creator și reala democrație —, venind în rîndurile membrilor Partidului Național Liberal, stăpînit de dorința de a aduce, prin muncă neobosită, bună-starea economică în județul nostru.

Ce știm despre candidații arădeni?

Astăzi: domnul Valentin Voicilă

— Domnule Valentin Voicilă, zilele de 21 și 22 decembrie 1989 v-au impus, pentru perioada ce a urmat, ca primă personalitate politică a Aradului. Pentru că înainte de aceasta ați fost cunoscut exclusiv ca unul dintre cei mai talentați actori ai tinerei generații, iar acum v-ați depus candidatura pentru alegerea în Senatul țării, îndrăznesc să vă întreb dacă vă considerați dotat cu aptitudinile și cunoștințele necesare unui om politic?

— Nu am cunoștințe politice. Dar în momentul în care „fripturiști" și oameni care nu au simțit nimic pentru Revoluția din decembrie se înghesuie în lupta pentru putere, ca om cinstit și de bun simț cred că este o datorie de onoare să te afli acolo unde se hotărăște soarta celor mulți.

— În ziarul nostru din 13 ianuarie 1990 au fost prezentate datele dumneavoastră biografice, ce relevă frumoase împliniri în artă și în viață. Ce oameni v-au marcat în mod deosebit personalitatea?

— Ce sînt în momentul de față, ca educație, datorez, în primul rînd, profesorului meu Amza Pelea, ce mi-a fost ca un tată. Un alt mare actor, Ștefan Iordache mi-a fost model de cinste și tenacitate. Prin ei și prin tatăl meu

mi-am descoperit — și am învățat să-mi pun în valoare — calitățile care cred că mă caracterizează: corectitudinea, cinstea, bărbăția.

— După ce ați deținut funcția de președinte al Consiliului județean al F.S.N., v-ați dezis de F.S.N. ca partid. De ce?

— În momentul de față nu cred cu toată convingerea într-un partid. Prefer o poziție de independent de centru, cu orientare spre dreapta. Dacă voi adera la un partid, el va fi un partid religios, un partid creștin în exclusivitate.

— În calitate de președinte al C.P.U.N. al județului Arad, ce acuzații credeți că vi s-ar putea aduce, dumneavoastră personal?

— Continui să susțin că în această perioadă nu am făcut greșeli și că acuzațiile ce mi s-au adus în presă sînt bîrfe. Pot dovedi legal aceasta, oricînd.

— Ce platformă-program aveți ca și candidat independent?

— Cred că poporul român trebuie să se întoarcă spre Dumnezeu, de aceea sînt pentru refacerea vechilor biserici și școlilor confesionale, introducerea religiei în școli, tipărirea de publicații religioase și construcția de noi biserici, respectîndu-se egalitatea tuturor cultelor. Pentru binele țării, cred că partidele trebuie să fie unite. Cred într-o strînsă legătură cu toate naționalitățile în colaborare și echilibru. Nu cred în violență, ură, dezbinare. În ceea ce privește economia cred în privatizare, în dezvoltarea accentuată a turismului, în colaborare cu alte țări pentru înființarea de întreprinderi mixte și pregătirea specialiștilor. Cred în puterea tinerilor care trebuie să rămînă în țară și cărora noi trebuie să le creem alte avantaje. Cred în reîntoarcerea la vechile și adevăratele valori culturale, ascunse în timpul dictaturii comuniste. Aș vrea să închei cu un slogan din timpul Revoluției: „În Dumnezeu noi credem!".

— Vă mulțumesc.

LAVINIA STOICU

Partidul Ecologist-Umanist din România vă propune să reflectați la:

Noi, cei de aici și un porumbel alb, în zbor peste Terra

Într-o campanie electorală atît de diversă, cu ploaie de partide și patimi, cu gînduri bune dar mai ales cu venin poleit în ciocolată, cu adversități personale, mărunte, pentru care sînt trădate idei — fie ele și generoase — noi, Partidul Ecologist-Umanist din România Fondat în Arad, nu vrem să ne facem remarcată prezența cu orice preț, nu încercăm să ne urcăm pe piedestale mincinoase ca să ne vadă lumea și să ne acorde votul.

Politica noastră rămîne, în aceste zile premergătoare marelui scrutin, una de calm și bună-credință, de respect față de poziția opozanților, chiar dacă nu o împărtășim, de neparticipare la excese electorale, totul făcut în fugă, adeseori orbiți de dorința unui vot în plus.

Nu prin luări dure de poziție, prin laude pentru noi și invective aduse adversarilor politici sau prin manifestări șocante credem că se aduc servicii alegătorilor. A ne expune cu calm, cu respect față de marele electorat, cu claritate și fără demolări în dauna altora — așa înțelege partidul nostru să-și facă cunoscută platforma, principiile ce ne călăuzesc travaliul politic.

În acest climat pe care îl propunem ca o conduită față de această campanie electorală ce tinde peste tot și mereu spre excese chiar îngrijorătoare, ce poate fi mai nimerit decît să ne raliem, toți, cu calm și înțelegere la unele principii așa cum ele rezultă din platforma partidului unic (cu sediul central aici, în Arad) — Partidul Ecologist-Umanist din România Fondat în Arad?

Spicuim: în domeniul muncii — o umanizare permanentă acolo unde lucrăm și producem, încît să dispară noxele, lipsa de condiții neumane, locul de muncă urmînd să fie îndrăgit ca propria casă, pentru că aici ne petrecem 8 ore pe zi și 5 zile pe săptămînă. În tot locul nu partidele, nu statul, ci cei ce lucrează în fiecare loc trebuie să stabilească proprietatea, gradul și felul de privatizare, ce produc și cum își asigură desfacerea pentru o cît mai mare eficiență economică. Apoi, cine poate mai bine ca țăranul ce și cum trebuie să facă pentru rodnicia pămîntului, folositoare pentru toți? Noi zicem că e treaba țăranilor să hotărască, diferit de la comună la comună, de la zonă la zonă, dacă să se lucreze individual ori laolaltă, mai mult sau mai puțin, fără „rețete" date de partide, de „sus": Jos stă pîinea noastră cea de toate zilele!

Sîntem un partid al tuturor: stă înscris în principiile noastre preocupări care să vină în sprijinul diverselor categorii de cetățeni: cei ce muncesc să facă cum cred ei că e mai bine, mai cu folos, pensionarii și vîrstnicii să nu fie marginalizați, uitați, din contră, să se bucure de respectul nostru, ca și cei aflați în suferință.

Și nu uităm, mai ales că sîntem un partid ecologist-umanist să luptăm pentru sănătatea și puritatea naturii, fără de care și sănătatea oamenilor este în mare pericol. Și ca partid umanist nu vom uita să ne preocupăm de nepoluarea ființei umane, darul cel mai de preț al Pămîntului — pentru care dorim condiții de viață, liniște, mijloace de recreere cît mai diverse, un climat de sănătate fizică și morală așa cum Juvenal le dorea: „MEN SANO IN CORPORE SANA!".

Iată doar cîte ceva din platforma noastră pentru care vă propunem să votați la 20 mai și care are drept emblemă porumbelul alb, plecat în zbor peste globul pămîntesc.

Jurist GH. NICOLAITĂ, vicepreședinte al Partidului Ecologist-Umanist din România Fondat în Arad, membru al Consiliului Provizoriu de Uniune Națională

Cu cine votăm? Foto: AL. MARIANUȚ

De la Biroul electoral de circumscripție nr. 2 Arad

(Urmare din pag. 1)

total al votanților, numărul voturilor nule, listele de candidați sau numele și prenumele candidaților independenți și numărul voturilor întrunite de fiecare.

CETĂȚENI ȘI CETĂȚENE!

● Nu uitați că dumneavoastră vă va reveni dreptul și obligația cetățenească de a-i alege pe viitorii reprezentanți în Adunarea Deputaților și în Senat, precum și Președintele Republicii! De aceea, consultați cu multă atenție listele candidaților și hotărîți — cu discernămînt și cu responsabilitate pentru viitorul vostru și al patriei, al generațiilor de astăzi și de mîine — cui încredințați opțiunile voastre!

Nu ne rupeți

(Urmare din pag. 1)

uităm, în definitiv opțiunea fiecăruia se va exprima în cabina de vot, iar după alegeri vom trăi în același oraș, în același județ, în aceeași țară; vom suferi sau ne vom bucura împreună. Și dacă în paginile ziarului dumneavoastră am spus odată „nu rupeți, domnilor!" mă văd nevoit să repet, mai nuanțat, „nu ne rupeți, doamnelor și domnilor!".

— Vă mulțumesc.

Spectacol

Uniunea Democrată a Romilor din Arad, prezintă astăzi, 11 mai 1990, orele 17 și 20, în sala Casei de cultură a sindicatelor spectacolul de muzică și dansuri țigănești „Satra". Momente vesele cu umoristul arădean Eugen Cordoș. Conducerea muzicală Anton Covaci, coregrafia Iosif Dorot. Bilete se găsesc la intrare.

cinematografe

DACIA: Un om numit cal. Orele: 9,30, 11,45, 14, 16, 18, 20.

STUDIO: Fluviul fără întoarcere. Orele: 10, 12, 14, 16, 18, 20.

MUREȘUL: Eddie Chapman agent secret. Orele: 9,30, 12, 14,15, 16,30, 18,45.

ARTA: Steaua Sudului. Orele: 9, 11, 13, 15, 17, 19.

PROGRESUL: Misterele Bucureștilor. Orele: 16, 18, 20.

SOLIDARITATEA: Polițistul, pilot de curse. Orele: 17, 19.

GRĂDIȘTE: Solitarul de la fortul Humboldt. Orele: 16, 18.

ÎN JUDEȚ

LIPOVA: Jandarmul și jandarmerițele. INEU: Hibernatus. CHIȘINEU CRIS: Scaramouche. NĂDLAC: Păsările. SÎNTANA: Tik... tik... tik... PECICA: Rocky II. CURTICI: Jandarmul la plimbare. SEBIȘ: Secretul armei secrete. ȘIRIA: Un gentelmen în Vestul sălbatic. VINGA: Sandokan. PÎNCOTA: Ultimul războinic.

mica publicitate

ANIVERSĂRI

Azi, cînd trandafirul vieții își deschide cea de-a 22-a petală, Dorim fiicei noastre Margareta Vlad, fericire sănătate și „La mulți ani!". Părinții și fratele Dănuț. (88560)

La împlinirea a 55 de ani și ieșirii la pensie lui DRĂGAN GHEORGHE, mecanic automotoare, îi urează „La mulți ani!" în sănătate și fericire soția Lucreția, socrii și nepotii. (88356)

VÎNZĂRI — CUMPĂRĂRI

• Cumpăr televizoare defecte, telefon 64524. (88206) • Vînd cărucior, bicicletă, haine de damă, telefon 15296; și plapumă, calorifere electrice, telefon 36619. (88211) • Cumpăr bloc 2 camere, zona gării, centru, Romanilor, telefon 35050, orele 18-21. (88462) • Vînd casete deck JVC KD-22 A, telefon 34825. (88456) • Vînd CEC din 1981, posibilitate ridicare Aro 243 sau 244 diesel, telefon 960 20094. (88a622) • Vînd CEC Aro Diesel termen de ridicare luna iunie 1990, Cruceni, 295. (88577) • Vînd cameră combinată, dulap 2 uși masă 6 scaune, 2 fotolii, scaune piele cordoba, recamier 2 paturi, bufet, măsuțe, candelabre, tablouri, bibelouri mate, mașină cusut electrică „Nicoleta", Alfa, bloc 27, ap. 1. (88570) • Vînd Dacia 1300 și ladă frigorifică 220 l. Vladimirescu, str. Republicii 13. (88569) • Cumpăr TV color defect, vînd videorecorder nou cu telecomandă și televizor color Pal, pendulă pe valută, telefon 15271. (88568) • Vînd covoare persiene, telefon 42265. (88567) • Vînd apartament una cameră, confort sporit, cu preluare rate, O. Terezia, bloc 21, scara A, ap. 19, Arad. (88567) • Vînd Dacia 1310, după ora 15, telefon 30885. (88562) • Vînd autoturism Audi 80. Informații, telefon 12721. (88550) • Vînd cărucior landou din import, str. Badea Cîrțan nr. 21. (88546) • Vînd urgent Dacia 1300, telefon 17357. (88544) • Vînd platformă, moară de măcinat porumb cu știuleți și cereale, cu motor 11 kw, Cermei 387, Chebeleu Ioan. (88543) • Vînd scurtă nurcă gri, mărimea 46-48 eventual în valută și medicamente tvmidazol (fasigin), telefon 47700, după ora 15. (88541) • Vînd 2 mașini „Singer" mari, de cusut, str. P. Rareș 100, telefon 24358. (88537) • Vînd două garnituri mobilă veche, telefon 30385. (88536) • Vînd orgă Casio 5, octave, profesional nou, preț convenabil, telefon 32373. (88527) • Cumpăr casă 4-5 camere termoficată, central cu valută sau lei, telefon 35431. (88526) • Vînd mașină de cusut cizmărie, pielărie, str. Tudor Vladimirescu nr. 12 Ineu. (88312) • Vînd motoretă „Simson" (scuter) comuna Birzava, telefon 125 A. (88309) • Cumpăr ceas aragaz defect format mic, ferestrău, coadă vulpe lungime 45 cm, magazin istoric nr. 1/1967, telefon 39131. (88307) • Vînd CEC Dacia 1987 iulie, telefon 13415. (88305) • Vînd apartament confort I îmbunătățit, 3 camere, 2 băi, gaze, etajul I, pivniță, telefon. Informații, telefon 60007. (88301) • Vînd două bucăți mașini de făcut vată zahăr, str. Gheorghe Dimitrov 175. (88300) • Vînd Dacia 1300 stare bună, telefon 30160. (88283) • Vînd videocorder „Samsung SVX — 303", casete și set cabluri înregistrare, telefon 63704. (88287) • Vînd motocicletă IJ cu ataș str. Baritiu nr. 19, ap. 11, după ora 14. (88284) • Vînd convenabil mobilă tip cameră combinată, pătuț copil, fotolii, telefon 40269. (88273) • Vînd drujbă sovietică nouă, cu piese rezervă, telecolor în stare perfectă, triplor înaltă tensiune pentru TV color și medicamente „Vibramicină", str. Dacilor 13, telefon 71772. (88270) • Vînd magnetofon Rostov 105 -S 1 și Turner T 350 românesc. Telefon 47602. (88268) • Vînd apartament 4 camere, gaz metan, etajul III cu lift, zona Vlaicu sau schimb cu 2-3 camere zona Podgoria piața Română, telefon 19614, orele 16-21. (88266) • Cumpăr apartament bloc cu una pînă la 4 camere, etajul I sau II, în zona Micălaca, Sud, Polivalentă sau Podgoria. Informații, la telefon 69992. (88263) • Vînd garsonieră, confort I str. Brezoianu nr. 6, bloc A 49, ap. 47, etajul II. (88265) • Vînd Comodore 64 disk drive 1541 printer monitor monchrome dischet, boxe 80 wați, schiuri clăpari, telefon 35865. (88260).

DIVERSE

• Pierdut pașaport pe numele Mészaros Alexandru, găsitorului oferă recompensă mare, str. Minervei nr. 28. (88566) • Familie serioasă întreținem persoană(e) în vîrstă pentru casă cu grădină, telefon 14137. (88564) • Și pe această cale familia Stănică Petru din Arad aduce cele mai călduroase mulțumiri domnului Banszki Pavel din Sebiș pentru gestul său plin de omenie de cinste și corectitudine. (88559) • **Fotograf particular execută fotografii A/N + color la căsătorii, aniversări și lucrări de laborator. Nu impun un număr obligatoriu la cliseu. Petre Ungur — C. A. Vlaicu, bloc X 3, ap. 43. (88555)** • Sînt inițiator Asociație lucrativă caut acționari sau asociați cu suma 300.000 lei contra avantaje fie și o doamnă de 40 ani eventual căstorie. Relații la telefon 17863. (88553) • Turtar autorizat caut văduvă pentru asociație comerț, str. Rostov nr. 3 Mureșel. (88549) • Caut persoană serioasă pentru reparat antenă colectivă, telefon 21697. (88403) • La data de 18 mai 1990 se va vinde la licitație publică doi cai, proprietate debitorului Morodan Dumitru din Sebiș str. Teilor nr. 60, preț de strigare 25.000 lei. Licitația se va ține la judecătoria Ineu, camera 9. (88451) • Cine poate da relații despre Dacia 1300 cu nr. 3 AR 4111 rog să anunțe la telefon 44678 (mașina este furată). (88448).

CAP Firiteaz anunță două posturi libere de inginer agronom de preferință soț și soție, asigură locuință. (88574)

DIVERSE

Cu profundă durere familia ing. GAVAZA IOAN anunță încetarea din viață a celei care a fost mamă, soacră și bunică IONESCU MĂRIUȚA în vîrstă de 77 de ani în ziua de 10 mai 1990. Înmormîntarea va avea loc simbătă 12 mai 1990, ora 15 la cimitirul „Eternitatea". (38623)

Cu nemărginită durere în suflet anunțăm încetarea din viață a celui care a fost soț, tată, socru și bunic NISTOR DUMITRU, în etate de 64 ani. Va rămîne veșnic în inimile noastre și nu-l vom uita niciodată. Înmormîntarea va avea loc vineri 11 mai 1990, ora 16, la cimitirul „Eternitatea". Familia îndoliată. (88594)

Cu nemărginită durere anunțăm trecerea în veșnicie, după o lungă și grea suferință a dragului nostru fiu, soț, tată și bunic dr. Hategan Iuliu medic veterinar, în ziua de 5 mai 1990 în vîrstă de 59 ani. Familia îndoliată. (88614)

CONDOLEANȚE, ANUNȚURI DE FAMILIE

La 3 ani de la despărțire de bunul nostru DAVIDHAZI COLOMAN. Soția, familia și prietenii își amintesc cu pioșenie de bunătatea și marea lui omenie. Nu-l vom uita niciodată. (39622)

Sîntem alături de HORIA BALINT în greaua încercare suferită prin pierderea mamei sale. Colegii din CSA. (88620)

Colectivul Restaurantului „Parc" este alături de colegul CODREANU TEODOR în greaua încercare pricinuită de moartea tatălui. Sincere condoleanțe. (88583)

Mulțumim din inimă tuturor celor care au fost alături de noi la marea durere pricinuită de moartea fulgerătoare a celei care a fost Grigore Genoveva. Dumnezeu s-o ierte. Familiile Grigore și Cret. (88486)

Dacă DAN CRIȘAN bunul nostru coleg n-a avut parte să depună jurămîntul lui Hipocrate, noi colegii lui din seria A, anul I Facultatea de Medicină din Craiova jurăm să nu-l uităm niciodată. Condoleanțe familiei greu încercate. (88488)

Regretăm profund dispariția dintre noi a iubitului nostru unchi și cumnat, Epstein Ernest. Familiile Meșter și Karacsonyi. (88609)

REDACȚIA ȘI ADMINISTRAȚIA: Arad Bulevardul Revoluției nr. 81. Telefoanele secretariat 13382, administrația și publicitate 19483. Redactor șef DUMITRU TOMA.

COMBINATUL DE PRELUCRARE A LEMNULUI ARAD

Calea A. Vlaicu nr. 14

angajează de urgență următoarele categorii de personal:

— contabili șefi secție pentru platforma C.P.L. Arad;

— 11 liitieri autorizați ISCIR pentru platforma C.P.L. Arad;

— tîmplari și muncitori necalificați.

Încadrarea se face conform Legii 12/1971. Relații suplimentare la telefon 47905, interior 262. (752)

ÎNTREPRINDEREA MECANICĂ PENTRU AGRICULTURĂ ARAD

Organizează concurs pentru ocuparea postului de:

— analist programator (programare-minicalculator),

— macaragiști.

De asemenea, încadrează vopsitor industrial pentru atelierul din Pîncota. Relații la sediul întreprinderii. (765)

DIRECȚIA JUDEȚEANĂ DE POȘTĂ ȘI TELECOMUNICAȚII ARAD

Angajează:

— un inginer telecomunicații — cu domiciliul în Arad,

— revizor contabil — cu studii superioare sau liceu,

— programator, cu studii superioare pentru Oficiul de calcul

— factori poștali, pentru oficiile din municipiul Arad (absolvenți ai școlii generale),

— electromecanici TT pentru Arad (absolvenți de liceu electrotehnic, cu prioritate profil TTR — bărbați),

— electromecanici TT pentru localitățile Sîntana, Zărand, Zerind, Chișineu Criș, Tîrnova, Cermei, Archiș, Hășmaș, Vîrfurile, Zăbrani, Lipova, Secusigiu, Sînpetru-German și Felnac (bărbați, absolvenți de liceu electrotehnic sau școală profesională electro).

Mai recrutăm fete, absolvente de liceu, pentru angajare telefonist la oficiile Iratoșu, Grăniceri, Zărand, telefonist temporar la Oficiul PTTR Sînmartin. (745)

ÎNTREPRINDEREA COMERCIALĂ DE STAT PENTRU MĂRFURI ALIMENTARE ARAD

B-dul Revoluției nr. 97

Încadrează:

— vînzători,

— muncitori necalificați.

Încadrarea conform Legii nr. 12/1971 și Legii nr. 57/1974. Relații suplimentare la telefon 16990. (766)

ÎNTREPRINDEREA COMERCIALĂ DE STAT PENTRU MĂRFURI ALIMENTARE ARAD

B-dul Revoluției nr. 97

Încadrează:

— vînzător măcelar.

Încadrarea conform Legii 12/1971 și Legii nr. 57/1974.

Relații suplimentare la telefon 16990. (746)

CLUBUL SPORTIV ȘCOLAR „GLORIA" ARAD

Organizează în zilele de simbătă, 13 mai 1990, orele 9 și 16, duminică 14 mai 1990, ora 9, o selecție pe terenul din Subcetate pentru jucători de fotbal din municipiul și județul Arad, născuți în perioada 1 august 1981 — 1 august 1972.

Elevii admiși vor beneficia de cazare, masă și școlarizare în municipiul Arad. (767)

ÎNTREPRINDEREA DE TRANSPORTURI AUTO ARAD

Prin A.C.E.M. Arad str. Ocsko Terezia nr. 95 și Autobazele Lipova și Sebiș, execută transporturi pentru populație, întreprinderi particulare mici, cu mijloace auto.

Se transportă mobilier, legume și fructe, cereale, lemne de foc, materiale de construcții.

Transporturile se execută în municipiul Arad și județ.

Tarifarea prestațiilor se face astfel:

1. Pentru începutul cursei 10 lei,

2. Pentru timpul de staționare 40 lei/oră,

3. Pentru parcursul efectiv al autovehiculelor fără remorcă 9 lei/km.

4. Pentru parcursul efectiv cu remorcă 15,30 lei/km. (776)

Adevărul

Cotidian independent al județului Arad

ANUL II | Nr. 112 | Sîmbătă, 12 mai 1990 | 4 pagini – 1 leu

De la Biroul electoral de circumscripție nr. 2 Arad

— Stimate domnule judecător Corneliu Ciocu, prin toate mijloacele mass-media sîntem informați că au început să sosească în țara noastră observatorii străini pentru alegerile libere de la 20 mai 1990. În calitatea d-voastră de președinte al Biroului electoral de circumscripție nr. 2 Arad ce puteți relata cititorilor cotidianului „Adevărul" în legătură cu această problemă?

— Va participa, într-adevăr, un însemnat număr de persoane ca observatori din toate țările semnatare ale Tratatului de la Helsinki, parlamentari reprezentanți ai unor guverne, ai unor organizații neguvernamentale, persoane individuale, precum și reprezentanți din partea Consiliului Europei. Aceste persoane vor avea, în campania electorală din România, o poziție neutră iar noi, la Arad, sîntem deja în așteptarea lor.

— Care va fi comportamentul acestor observatori, de la sosirea lor și pînă după alegeri?

— Observatorul străin nu are voie să emită păreri proprii în legătură cu desfășurarea campaniei electorale și a alegerilor propriu-zise, păreri prin care ar putea influența cursul alegerilor. El poate să-și exprime astfel de păreri numai după încheierea acestora, respectiv a alegerilor.

— Cu alte cuvinte, el tac, își notează constatările și abia în final, după alegeri, își fac publice părerile...

— Da. Dar asta nu înseamnă că nu au posibilitatea și latitudinea de a se deplasa unde doresc pe întreg teritoriul țării noastre, deci, implicit în municipiul și județul Arad, iar potrivit art. 56, alin. 3 din Legea Electorală, ei pot intra și la birourile electorale ale secțiilor de votare, în timpul votării. Desigur, întreaga lor deplasare pe timpul campaniei electorale și în ziua alegerilor se poate face numai pe baza unei acreditări speciale obținute de la Biroul Electoral Central — Colectivul pentru Relații Externe și Protocol București.

— Ce măsuri au fost luate pe plan județean în vederea bunei desfășurări a activității observatorilor străini?

— În cadrul Biroului electoral de circumscripție nr. 2 Arad, domnul judecător Mircea Godea a fost desemnat și delegat pentru a se ocupa de aspectele protocolare ale primirii observatorilor străini. Dînsul și-a asigurat un colectiv de translatori format din cunoscători ai limbilor engleză, franceză, germană și rusă. Pentru persoanele care vor sosi cu caracter de observatori vor fi asigurate — în spiritul tradiționalei ospitalități românești — cazarea, masa și mijloacele de transport.

— Vă mulțumesc.

CONSTANTIN SIMION

Telex pe glob

● De la Londra a plecat spre România primul convoi al Asociației de ajutor pentru orfanii români „Angel Apeal", creată în urmă cu circa o lună, sub patronajul soțiilor celor patru celebri membri ai fostei formații muzicale „Beatles": Olivia Harrison, Barbara Bach, Linda Mc Cartney și Yoko Ono. Vehiculele sînt însoțite de infirmiere, instalatori, electricieni, și alți voluntari care vin să contribuie la refacerea orfelinatelor.

● CEE și SUA au alocat 10 miliarde de dolari în cadrul programului internațional de captare a semnalelor din spațiul cosmic, în scopul stabilirii unor posibile contacte cu civilizații extraterestre. Datele menționate au fost comunicate la o reuniune a specialiștilor din domeniul Obiectelor Zburătoare Neindentificate (OZN),organizată în orașul spaniol Vigo din regiunea Galicia. După cum a informat organizatorul manifestării, Fernando Magdalena, cu ajutorul unui radiotelescop francez au fost emise în Cosmos aproximativ cinci mii de mesaje.

● Guvernul japonez va trimite în curînd o misiune de studiu în România, Iugoslavia, Cehoslovacia și Bulgaria în scopul examinării nevoilor de asistență economică ale acestor țări. Această misiune urmărește să pregătească cadrul de cooperare pe care Japonia îl va propune la reuniunea ministerială a celor 24 de state industrializate occidentale.

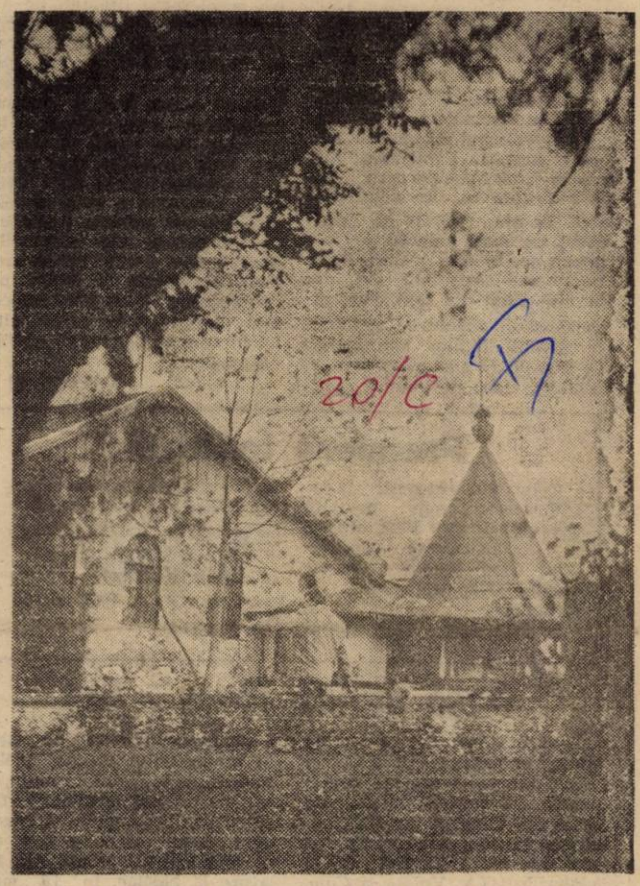

În decorul reconfortant al naturii, pe malul arădean al Mureșului. Foto: M. CANCIU

Lumea de ieri, lumea de azi

Ora regăsirii

Duminică, 6 mai 1990, Prutul a fost acoperit cu un pod de flori stropite cu lacrimile de durere și, deopotrivă, de bucurie ale românilor de pe cele două maluri. De ce lacrimi de durere? De ce de bucurie? Durerea este sentimentul firesc al trupului sfîșiat; bucuria, expresia regăsirii și speranței în ziua de mîine. Și fiindcă inimile au pulsat în același ritm, iar mintile au țesut același gînd, de duminică, ora Bucureștiului a devenit și ora Chișinăului: este ora redeșteptării naționale, ora regăsirii fraților de pe cele două maluri ale Prutului. În felul acesta, cuvintele lui Slavici — „Pentru toți românii soarele de la București răsare" — sînt mai actuale ca oricînd.

Prin voința bolnavă a unor dictatori, Hitler și Stalin, țara a fost ruptă, iar Prutul a devenit hotar nefiresc. Că am fost despărțiți în urma pactului Ribbentrop—Molotov n-avem, poate, nici o vină. Dar că i-am abandonat, chiar dacă periodic, pe frații noștri de dincolo de Prut este tragic și n-avem dreptul la iertare. Sigur, am în vedere abandonul oficializat de politica internaționalist-comunistă, atentă și slugarnică față de Marele vecin ce a făcut-o posibilă și nu abandonul românului de rînd, fiindcă memoria acestuia n-a putut fi spălată de omiterea voită a adevărului istoric din manualele școlare. Numai memoria și simțirea noastră nu i-au putut feri însă pe românii din Basarabia de prigoana și ura cuceritorilor.

Trăiesc și acum emoția dureroasă a întîlnirii pe care am avut-o, cu ani în urmă, într-un oraș din U.R.S.S., cu unul dintre numeroșii români despărți samavolnic de Țara-mamă. Auzindu-ne vorbind românește, omul s-a tras deoparte și, cu privirea celui obișnuit să fie mereu cu ochii în patru, a pîndit momentul în care am rămas singuri. Atunci, a venit spre noi, ne-a sărutat, neputîndu-și stăpîni plînsul, ne-a strîns în brațe și multă vreme n-am putut vorbi nici unul — noi, șocați de întîmplare, el copleșit de emoția reîntîlnirii cu rostirea românească. Cînd sufletul său s-a mai descărcat de tensiunea acumulată în zeci și zeci de ani de suferință, am aflat că omul făcuse liceul la Piatra Neamț; că are rude în Țară, la Galați și Buzău, parcă, pe care nu le-a mai văzut de la invadarea Basarabiei; că a fost expatriat din Basarabia și obligat să trăiască în Kazahstan, printre străini, unde era învățător — nu la copii români, desigur; că dorul de țară este o boală incurabilă. M-am pus în situația lui și m-am înfiorat. Aș fi vrut să pot spune tuturor drama acestui om, în fond, drama românilor din Basarabia. O fac acum, cînd florile au ridicat peste Prut un pod al speranței, că Basarabia, cum spunea poetul, este lacrima neamului românesc, și mi-ar plăcea să-l știu pe fratele nostru reîntors din Kazahstan și încrezător în ziua de mîine. Drept pentru care și zic, împreună cu el, Dumnezeu să ne ajute!

TRISTAN MIHUȚA

PRIMĂRIA JUDEȚULUI ARAD

Decizia nr. 228

din 3 mai 1990

privind stabilirea unor măsuri speciale pentru desfacerea de produse de către persoane particulare cît și măsurile ce se vor lua în vederea combaterii speculei.

Primăria județului Arad,

Avînd în vedere:

— necesitatea asigurării în municipiul Arad a spațiului corespunzător de desfacere pentru produse agro-alimentare din gospodăriile populației,

— că obiectul desfacerii produselor deficitare se face doar în scop de speculă;

— vînzările de anumite produse au un caracter de trafic și se practică prețuri exagerate și speculative;

— se comercializează ilegal produse achiziționate en gros din comerțul de stat;

— cetățeni străini comercializează direct sau prin alți intermediari vînzarea de produse care sînt revîndute ulterior la prețuri mult mai mari.

În temeiul art. 7 din Decretul-Lege nr. 8/1990 privind organizarea și funcționarea organelor locale ale administrației de stat,

D E C I D E :

ART. 1. — Se interzice sub orice formă desfacerea de produse altele decît agro-alimentare de către persoane particulare care nu au autorizații legale de funcționare privind comercializarea de produse;

ART. 2. — Vînzarea unor produse, cu excepția celor care sînt monopol de stat ca: băuturi alcoolice, țigări, medicamente ,armament, benzină etc. se poate face doar în locuri special amenajate. În municipiul Arad aceste locuri de desfacere fiind stabilite la:

— piața obor în zilele de miercuri, simbătă și duminică, de la orele 7 la 15;

— piața din incinta bazei sportive „Motorul" situată în Aradul Nou, calea Timișorii nr. 50, în zilele de marți, joi și simbătă, de la orele 6 la 12.

(Cont. în pag. a II-a)

DIN NOU DESPRE:

Coletele sosite din străinătate

Mai întîi o sumară situație statistică: în întregul an 1989 (știm noi din ce motive) prin vama din județul Arad (poștă și C.F.R.) au tranzitat și au fost eliberate cetățenilor din județul nostru 520 944 colete. În primele patru luni din acest an numai pe calea ferată au sosit și au fost eliberate 347 526 colete pentru arădeni, iar alte peste un milion au trazitat județul. Un raport la perioadă ne spune că e vorba de o creștere de peste opt ori. Două probleme sa-u ridicat permanent în legătură cu aceste colete: termenul de eliberare și integritatea lor. Din păcate, nici la ora actuală nu se poate spune că aceste probleme au fost rezolvate. Iată ce ne declară domnul Petru Barz, șeful magaziei stației Arad:

— Deși volumul coletelor sosite din străinătate a scăzut, la noi volumul de muncă rămîne același. Explicația: revin la Arad coletele care au fost dirijate la alte vămi din țară. La ora actuală (9 mai 1990), pe lîngă cele 50 de vagoane sosite din străinătate ne-au mai sosit încă 30 de la alte vămi din țară. Practic, numărul de colete se menține la nivelul lunilor anterioare. La aceasta se adaugă și neprezentarea unor destinatari să-și ridice coletele. Probabil anunțurile se pierd pe drum.

Să mai adăugăm la cele relatate de domnul P. Barz și faptul că în stație a fost amenajată o magazie și încă un punct vamal ceea ce a dublat capacitatea de eliberare a pachetelor. Cu toate acestea, se eliberează pachete sosite... în ianuarie.

— Ce credeți că trebuie făcut pentru a lichida repede și total această situație? — l-am întrebat pe domnul inginer Ștefan Lödi, șeful stației Arad.

— Am întreprins o analiză amănunțită a întregului mecanism de descărcare, triere și eliberare a coletelor și am și luat o seamă de măsuri pentru accelerarea ritmului pe această filieră: am mărit numărul echipelor de descărcare, am înființat încă o magazie de eliberare etc. Am constatat însă că avem încă o rezervă importantă — renunțarea la avizarea prin poștă și sporirea, încă de mîine (ieri n.n.), a numărului nostru de avizieri, respectiv a celor anunțați. Întrucît aceasta presupune tranzitarea prin magaziile de eliberare a unui volum mai mare de colete, îi rugăm pe cei anunțați să se prezinte cît mai repede să le ridice, altfel blocăm spațiile și n-am făcut nimic.

T. PETRUȚI

Premieră teatrală

Colectivul dramatic „Teatrul veșnic tînăr" prezintă **miercuri, 16 mai 1990, ora 18,** la Casa de cultură a sindicatelor Arad, **premiera spectacolului „Năpasta" de I. L. Caragiale.**

În distribuție: Dorina Darie, Romulus Căprariu, Claudiu Oblea, Sorin Kovacs. Regia artistică: Emilia Dima Jurca.

Același spectacol va avea loc și **joi, 17 mai 1990, ora 18, în aceeași sală.**

Cursă nautică Mureș — Tisa

Luni, 14 mai a.c. se va da startul în prima ediție a Cursei Păcii Mureș—Tisa la caiac-canoe. La această cursă de fond pe distanța de 160 km, dintre orașele Arad și Szeged vor lua parte sportivi de la cluburile UTA, Voința și Constructorul din Arad, precum și de la Clubul sportiv Szabadido Központ din Szeged. Competiția este dedicată memoriei lui Toth Sandor din Hodmezövasarhely (Ungaria), care, în ziua de 23 decembrie 1989 și-a dat viața pentru Revoluție, în timp ce transporta ajutoare pentru arădeni.

Să precizăm că luni, 14 mai, la ora 9,23, cu o jumătate de oră înainte de start, sportivii vor depune coroane de flori la monumentul de pe malul Mureșului al celui dispărut și vor păstra un moment de reculegere. Programul cursei nautice: startul de la ora 10 de la podul „Decebal", ora 18, sosire la Nădlac. În 15 mai, ora 9,23, plecare spre Szeged, cu popas la Mako. În ziua de 16 mai, la Hodmezovasarhely, oraș de curînd înfrățit cu Aradul, sportivii vor depune o coroană de flori la mormîntul lui Toth Sandor și vor oferi cadouri familiei celui dispărut.

Această frumoasă acțiune își propune întărirea relațiilor de prietenie dintre sportivii din orașele prin care va trece „caravana" nautică.

STIMAȚI ARĂDENI!

PARTIDUL NAȚIONAL ȚĂRĂNESC CREȘTIN ȘI DEMOCRAT, vă invită pe data de 16 mai 1990, ora 17, în Piața Revoluției din Arad, la un miting electoral, cu participarea D-lui Ion Rațiu, candidat la funcția de Președinte al României.

Cu această ocazie domnul Ion Rațiu, va expune principiile care stau la baza programului dumnealui pentru o Românie Liberă, democratică și prosperă.

Participînd la întîlnirea cu domnul Rațiu veți putea aprecia programul dumnealui.

Vă așteptăm împreună cu domnul Rațiu.

Comitetul organizației județene a P.N.Ț.c.d.
(786)

cinematografe

DACIA: Un om numit cal. Orele: 9,30, 11,45, 14, 16, 18, 20.

STUDIO: Fluviul fără întoarcere. Orele: 10, 12, 14, 16, 18, 20.

MUREȘUL: Eddie Chapman agent secret. Orele: 9,30, 12, 14,15, 16,30, 18,45.

ARTA: Steaua Sudului. Orele: 9, 11, 13, 15, 17, 19.

PROGRESUL: Misterele Bucureștilor. Orele: 16, 18, 20.

SOLIDARITATEA: Polițistul, pilot de curse. Orele: 17, 19. Duminică, orele: 15, 17.

GRĂDIȘTE: Solitarul de la fortul Humboldt. Orele: 16, 18. Duminică

CASA SINDICATELOR: Desene animate. Ora 11.

UTA: Vocație de detectiv.

Luni, 14 mai

DACIA: Love story pe ring. Orele: 9,30, 11,45, 14, 16, 18, 20.

STUDIO: Articolul 420. Seriile I și II. Orele: 10, 13, 16, 19.

MUREȘUL: Dezrădăcinatul. Orele: 10, 12, 14, 16, 18, 20.

ARTA: Africa Express. Orele: 9, 11, 13, 15, 17, 19.

PROGRESUL: Zinober, piticul vrăjitor. Orele: 16, 18, 20.

SOLIDARITATEA: Ultimul războinic. Orele: 17, 19.

GRĂDIȘTE: Johan Strauss, regele neîncoronat al valsului. Orele: 16, 18.

ÎN JUDEȚ

LIPOVA: Miss Iugoslavia. INEU: Pompierul atomic. CHIȘINEU CRIȘ: Maria și Mirabela în Tranzistoria. NĂDLAC: Principiul dominoului. SÎNTANA: Comoara din Valea Șerpilor. PECICA: Mihail, cîine de circ. CURTICI: Adio arme. Seriile I și II. SEBIȘ: Cine ești călărețule? ȘIRIA: Loana.

Decizia nr. 228

(Urmare din pag. 1)

— piața A.S. Strungul pe calea A. Vlaicu (vizavi de stația PECO) în zilele de marți, vineri și sîmbătă, între orele 7—14;

— piața obor Aradul Nou, în zilele de joi și duminică, între orele 7—15;

— la Hipodrom Arad pentru vînzarea de autoturisme și motocicletele în zilele de duminică de la orele 7 la 15.

ART. 3. — În orașele județului Arad sau în alte localități vînzarea de produse excedentare în gospodăriile proprii se va face după cum urmează:

— Curtici	**— luni, joi și sîmbătă**
— Lipova	**— sîmbătă**
— Sebiș	**— joi**
— Ineu	**— vineri**
— Nădlac	**— luni, joi și duminică**
— Chișineu Criș	**— marți și duminică**
— Pîncota	**— sîmbătă și miercuri**

ART. 4. — În toate piețele de acest gen primăriile, la propunerea organelor financiare vor stabili taxele de intrare și desfacere a mărfurilor, vor asigura tipărirea de bilete speciale, iar destinația fondurilor rezultate se va face conform legilor în vigoare.

ART. 5. — Se interzice cetățenilor străini ca pe raza întregului județ să valorifice orice fel de produse la prețuri de speculă sau să atribuie produse spre revînzare unor cetățeni români care ulterior să le valorifice la prețuri de speculă.

ART. 6. — Organele vamale de la punctele de frontieră din județul Arad: Nădlac, Curtici și Vărșand vor aplica permanent prevederile legale privind mărfurile care pot fi introduse legal în țară cît și mărfurile care pot fi scoase din țară potrivit prevederilor legale.

ART. 7. — Organele de poliție de pe întregul teritoriu al județului Arad vor veghea permanent la combaterea speculei sub orice formă și vor lua măsuri de aplicare a art. 295 din Codul penal privitor la infracțiunea de specula, precum și a Legii nr. 3/1971 privind normele de comercializare a produselor.

ART. 8. — Se recomandă organelor Procuraturii județului Arad de a cerceta cu prioritate cazurile privind infracțiunile de specula deferindu-le justiției pentru judecarea acestora.

ART. 9. — Primăriile prin împuterniciții acestora împreună cu organele de poliție, financiare și inspecția comercială de stat vor controla modul de aducere la îndeplinire a prezentei decizii prin aplicarea de amenzi și confiscarea tuturor produselor ce fac obiectul de speculă.

ART. 10. — Persoanele autorizate să vîndă în sistem particular anumite produse se vor limita a comercializa numai produsele specificate în autorizație, în caz contrar autorizația va fi retrasă.

ART. 11. — Lucrătorii din întreprinderile comerciale de orice gen au obligația să pună la dispoziția cumpărătorilor produse numai în cantități care satisfac consumurile normale fiind interzise vînzările de aceleași produse în cantități exagerate. La persoanele aflate sub incidența acestor încălcări se va merge inclusiv cu măsura desfacerii contractului de muncă.

ART. 12. — Cu data intrării în vigoare a prezentei decizii se anulează deciziile date anterior de primăriile locale și a municipiului Arad.

ART. 13. — Prezenta decizie intră în vigoare începînd cu data de 14 mai 1990.

Apelăm la toți cetățenii județului Arad, la turiștii străini care vizitează județul și țara noastră și considerăm că este etic și normal să se renunțe la comercializarea produselor cu prețuri de speculă, acest gen de comerț fiind considerat nelegal și este interzis în majoritatea țărilor civilizate. Considerăm că actuala criză de produse trebuie să fie depășită în primul rînd prin producția acestor bunuri, precum și printr-o comercializare corectă. (777)

Primar,
MIHAI RADU

Secretar,
IOAN SILAGHI

Către Redacția ziarului „Adevărul" Arad

Vă rugăm să publicați în ziarul dumneavoastră „Adevărul" din Arad următorul text din partea „Sindicatului transporturilor auto rutiere din I.T.A. Arad".

„Începînd cu data de 14.05.1990 — ora 0,00 membrii sindicatului I.T.A. Arad declară grevă de avertisment, revendicînd următoarele: slaba aprovizionare cu piese de schimb și materiale datorită lipsei acestora din baza județeană Arad și B.J.A.T.M. Timișoara, neonorarea contractelor decît în procent de 10—15 la sută pe cele 4 luni ale anului; nelivrarea anvelopelor de către B.J.A.T.M. Arad, existînd în prezent o restanță de peste 600 buc. anvelope. Acest neajuns a dus la grave accidente de circulație care s-au înregistrat în întreprinderea noastră.

Lipsa anvelopelor a dus la o uzură avansată a celor existente pe autovehicule, cu care în prezent nu se mai poate circula, periclitînd siguranța circulației. Datorită acestor neajunsuri nu pot fi retribuiți conducătorii auto, întreprinderea neavînd posibilitatea salarizării în cazul în care autovehiculele sînt imobilizate; împărțirea anvelopelor de către B.J.A.T.M. se face și în prezent fără a ține seama de repartițiile și contractele existente.

În cazul în care nu vor fi soluționate problemele solicitate, membrii sindicatului transporturilor auto rutieriști din cadrul I.T.A. Arad vor declara grevă generală, întrerupîndu-se transporturile de călători, transporturile de aprovizionare a populației, transporturile internaționale, transporturile de poștă-presă, transporturile de marfă E.C.-C.F.R., transporturile de aprovizionare pentru unitățile economice din municipiu și județ.

Greva va dura atît timp cît problema aprovizionării cu piese de schimb și, în mod deosebit, cu anvelope nu va fi soluționată. Drept semn de identificare, protestanții vor purta banderolă albă pe brațul stîng".

Comitetul sindicatului: Mandek Francisc — lider I.T.A. Arad; Dospin Gheorghe — lider Autobaza 1 Arad; Sala Vasile — lider Autobaza 2 Arad; Muntean Eugen — lider Autobaza 3 Lipova; Tamaș Ioan — lider Autobaza 4 Sebiș.

televiziune

Duminică, 13 mai

TVRL

8,00 Gimnastică; 8,10 Universul copiilor; 9,40 „Căluțul sălbatic Rynn"; 10,10 Actualități; Arme cu tărie, suflet românesc; 10,50 Transmisiune directă a Sfintei Liturghii; 11,50 Viața satului; 13,00 Mapamond; 13,30 Actualități; 13,40 Video-magazin; 17,20 Film serial „Sclava Isaura" (21, 22); 18,30 Muzică și publicitate; 18,45 Cuvîntul care zidește; 19,10 Desene animate; 19,30 Actualități; 20,30 Film artistic: „Dr. Fischer din Geneva", film englez; 22,10 Vedete în recital; 22,30 Actualități; 22,50 Actualități.

BUDAPESTA I

9,00 Mesajul Bibliei; 9,05 Emisiuni pentru copii; 10,50 Film tv; 11,50 Prestidigitație; 12,15 Știri; 14,50 Știri; 15,00 Martorii trecutului, film document; 15,25 Cursă de camioane; 17,15 Emisiune pe teme religioase; 18,15 Filme noi; 19,05 Opera de artă a săptămînii; 19,15 Delta; 19,50 Poveste, Anunțuri; 20,00 Săptămîna; 21,00 Știri; 21,05 „Aventurierii", film francez; 23,10 Telesport; 0,50 Știri.

BUDAPESTA II

10,00—13,00 Magazin; 15,00 Știri, TV 2; 16,00 Simfonia; 17,20 Circ; 17,45 TV 2; 18,35 Familia: trecut sau viitor?; 19,00 Luptă greco-romane; 19,25 Pentru copii, TV 2; 20,00 Premieră; 23,00 TV 2; 23,10 Film francez; 23,30 TV 2, La închiderea ediției.

BELGRAD I

9,30 Știri; 10,00 Matineu pentru copii; 12,00 Mozaic; 13,00 Muzică; 14,00 Filme noi; 15,00 Știri; 15,05 Armonii de după-amiază; 17,05 Perspectiva; 18,05 Film; 20,10 Fortuna; 20,30 Jurnal tv; 22,45 Sport; 23,25 Noapte bună; 1,20 Știri.

BELGRAD II

8,55 Știri, Reluări din programul serii; 11,00 Azi, mîine; 14,10 După-amiază de sport. 18,05 Estradă; 20,30 Jurnal tv; 21,00 Pionieri; 21,55 Cavalcada; 22,30 Realitatea de aproape.

Luni, 14 mai

TVRL

15,00 Actualități; 15,10 Studioul electoral; 16,10 Emisiunea în limba maghiară; 19,10 Desene animate; 19,30 Actualități; 20,30 Tezaur folcloric; 20,55 Portret feminin; 21,00 Panoramic economic; 21,25 Teatru tv: „Nevestele vesele din Windsor" de William Shakespeare; 22,50 Studioul electoral; 23,10 Actualități; 23,25 Telesport; 23,45 Se înmulțesc titlurile de ziare. Ce se întîmplă cu cartea?

BUDAPESTA I

9,00 Gimnastică; 9,10 Săptămîna; 10,00 Știri; 10,15 Dinte pentru dinte; 11,15 Delta; 11,40 Știri; 17,20 Știri; 17,40 Emisiune pentru tineri; 18,50 Știri pentru credincioșii catolici; 19,45 Publicitate; 19,50 Poveste; 20,00 Pentru copii; 20,20 Reclame, Anunțuri; 20,30 Știri; 21,05 Cercul familiei; 22,20 Noul val; 23,05 Versuri; 23,45 Știri.

BUDAPESTA II

18,00 Știri; 18,15 TV 2; 18,45 Concurs; 19,00 Luni la șase; 19,25 Pentru copii; 20,00 Film islandez; 21,00 Emisiuni ale studiourilor teritoriale; 22,00 Știri; 22,30 Telesport; 24,00 La închiderea ediției.

• Campania electorală •

Ce știm despre candidații arădeni?

Astăzi: doamna Carolina Ilica

— Ne apropiem de sfîrșitul campaniei electorale, iar noi, doamnă Carolina Ilica purtăm un dialog telefonic Arad—București. Cum de n-ați venit, încă, la Arad, pentru a vă face, ca și ceilalți candidați arădeni, propagandă electorală?

— Să nu se supere conjudețenii mei că n-am venit pînă acum în mijlocul lor, pentru că timp de zece zile am fost plecată cu o delegație guvernamentală în S.U.A. Am fost reținută apoi de participarea la Conferința pe țară a Uniunii „Vatra Românească" și, bineînțeles, de obligațiile mele cotidiene de redactor al ziarului „Tineretul liber".

— Cine credeți că vor fi susținătorii dumneavoastră în aceste alegeri în care v-ați depus candidatura ca independent pentru Adunarea Deputaților?

— Consătenii mei din comuna Vîrfurile unde m-am născut. Foștii mei colegi de liceu (Liceul pedagogic Arad), învățătorii și profesorii arădeni care mă cunosc din timpul în care am lucrat împreună (după absolvirea Facultății de filosofie din București) și foștii mei elevi de la Liceul pedagogic Arad, ajunși acum, fără îndoială, dascăli apreciați.

— Printre alegătorii dumneavoastră vor fi, desigur, cei care iubesc poezia și vă cunosc ca autoare a șapte volume de versuri și traducătoare a 13 cărți de poezie.

— Sper. La ei m-am gîndit și cînd mi-am conceput platforma-program în versuri.

— Pentru că spațiul nu ne îngăduie să reproducem integral această frumoasă poezie, intitulată „Dor", vă rog să ne spuneți versurile care reprezintă cel mai bine crezul dumneavoastră politic.

— Copiilor, le este dor de mama. / Surorilor, să rîdă împreună. / Țăranului doar de pămînt i-e dor. / Iar cărturarului, de-o carte bună. / / Vecinilor să fie săritori. / Și văilor, în verde să se-mbrace. / Ardealului ce ne e leagăn sfînt, / I-e dor și de dreptate, și de pace. / / De mierea și de ceara Limbii noastre / Ne este dor cu buzele-amîndouă, / Cum florii îi e dor să prindă rod, / Cum frunzei îi e dor să pice rouă. / / Spune, iubitule, de ce ți-e dor / cînd mie-mi este încă dor de tine? / Dar nu de tot ce nu avem ni-i dor, / Ci doar de ceea ce ni se cuvine. / / Ologilor, să fie iar întregi, / Iar orbilor să afle ce-i lumina. / Dar ție, bună Țară, nu ți-e dor / de Basarabia și Bucovina? / / Istoriei îi este cel mai dor / De adevăr adevărat și nume. / Iar nouă de aici ne este dor / De toți Românii revărsați pe lume.

— Vă doresc succes!

LAVINIA STOICU

Partidul Național Liberal: Domnul Cartianu Romulus

Născut la 10 februarie 1927 și-a petrecut copilăria și prima parte a tinereții sale în Banat, urmînd cursurile liceului „Coriolan Brediceanu" din Lugoj, după absolvirea cărora și-a făcut studiile universitare la Facultatea de drept din București.

Opțiunea sa politică pentru democrație și liberalism l-a înregimentat încă din perioada studenției în rîndurile Partidului Național Liberal, activînd încă de atunci în cadrul secției de tineret și, deși fiu de ofițer superior din vechea armată, l-a determinat să adopte o atitudine antimilitaristă în timpul celui de al doilea război mondial purtat de țara noastră împotriva puterilor democratice și antifasciste, ceea ce a făcut ca, după 4 ani în care a purtat haina militară, să rămînă cu gradul de soldat într-un pluton de trupă.

Începîndu-și cariera de avocat în anul 1947, și-a conturat și mai pregnant crezul politic pentru apărarea acordată multor elemente democratice în procesele intentate de organele de represiune comunistă pentru faptele de sabotaj comise de acestea în zona petroliferă a țării.

Refuzînd intrarea în p.c.r. și-a atras statutul de element indezirabil, fapt care a determinat o strictă supraveghere a sa de către aparatul comunist de represiune și l-a obligat să încerce a se sustrage acestei supravegheri părăsindu-și locul de muncă și revenind în Banat în anul 1957.

Profitînd de reforma administrativă din anul 1968 și de relativa destindere politică întreprinsă în mod fățarnic de dictatorul nicolae ceaușescu, s-a transferat în magistratură, fiind numit judecător la Tribunalul județean Arad, calitate în care a continuat însă să lupte, prin intermediul hotărîrilor ce a pronunțat, pentru dreptate și împotriva samavolniciilor comunismului. Atitudinea sa de judecător nesupus dirijării politice i-a atras marginalizarea profesională, fapt ce l-a determinat în anul 1984 să părăsească voluntar justiția ceaușistă, situația care i-a permis, după victoria Revoluției din decembrie, să-și reia activitatea politică în cadrul Partidului Național Liberal.

Protest

Comitetul mixt înființat de P.N.L. și P.S.D.R. către U.D.M.R., P.N.Ț.c.d., la 27 aprilie 1990

A luat act cu profundă îngrijorare de evenimentele petrecute în Arad, la data de 6 mai 1990, cu ocazia mitingului autorizat convocat în sprijinul Proclamației de la Timișoara.

Pornind de la hotărîrea fermă a participanților la campania electorală, de a păstra o seamă de reguli morale-politice minimale consfințite în toate țările civilizate, am considerat că este de datoria atît a partidelor cît și a autorităților legal constituite de a respecta legile țării. Astfel, participanții la miting au cerut și au obținut o autorizație legală, care specifica locul, și ora adunării.

Față de această autorizație un grup de persoane purtînd pancarte și lozinci F.S.N. au pătruns cu forța în perimetrul dinainte stabilit și au încercat să conturbe și chiar să facă imposibilă întrunirea. Încercarea de a reduce la tăcere pevorbitori, de a intimida asistența, a produs o impresie care aducea aminte de metode și practici totalitariste, care, noi sperăm, că au dispărut odată cu alungarea dictatorului.

Pare-se însă, sînt unele forțe politice care nu vor să respecte principiile democrației, iar, ceea ce este și mai îngrijorător, este faptul că organele de ordine nu numai că nu au intervenit așa cum cere legea, dar, prin absența lor injustificată, au dat girul lor pentru o asemenea contra-manifestație neautorizată. Dacă poliția nu a intervenit pentru securitatea ordinii, ar fi venit măcar pentru a certa vandalismul cu care a fost călcat în picioare, de grupul zgomotos, rondoul floral din fața primăriei.

Este de datoria noastră, a celor care au semnat și au respectat declarația publicată în presa locală la data de 30 aprilie 1990, să arătăm că aceasta este deschisă pentru aderare, pentru toate partidele și formațiunilor politice. Cu regret constatăm că apelul nostru nu a avut ecoul dorit. Sperăm că această rezervă nu înseamnă o negare a principiilor democratice, nonviolente și pluraliste, cu acel apel.

Exprimăm convingerea noastră că în viitor atît autoritățile cît și participanții la campania electorală, vor da dovadă de mai mult respect față de regulile scrise și nescrise ale acesteia.

Am fost și sîntem mîndri că județul nostru a fost un exemplu de comportament european, de toleranță, de responsabilitate civică. Am vrea să rămînă așa și în viitor.

P.N.Ț.c.d., P.N.L., P.S.D.R., U.D.M.R.

Partidul Revoluției Române: Platformă — program

Revoluția Română din Decembrie 1989 reprezintă un eveniment fundamental în viața României și constituie începutul unor schimbări radicale pe calea dobîndirii libertății depline prin înlăturarea definitivă a structurilor totalitare. Participanții la această Revoluție au hotărît să se reunească într-o formațiune politică pentru promovarea și realizarea obiectivelor adoptate în Piața Revoluției la 22 Decembrie 1989.

Principiile fundamentale ale partidului sînt: restabilirea adevărului în pregătirea și desfășurarea Revoluției; consecvența pe calea statorniciri unei democrații reale în România; fermitatea în lupta împotriva oricăror încercări de revenire la totalitarism.

Partidul își propune să acționeze pentru: • Eliminarea tuturor structurilor totalitare și consolidarea noilor structuri pluraliste și de guvernămînt; • Adoptarea unor măsuri eficiente care să garanteze abandonarea definitivă a rolului conducător al unui singur partid sau mișcare politică; • Încetarea abuzurilor împotriva cetățenilor a formațiunilor politice și mișcărilor independente; • Desființarea efectivă a cenzurii în mass-media românească și garantarea independenței Televiziunii; • Promovarea liberei inițiative în toate sectoarele economiei românești; încurajarea structurilor eficiente economic și valorificarea inteligenței și competențelor în toate ramurile de activitate. Repunerea în drepturi a agriculturii prin înapoierea pămîntului în mîinile țăranilor; • Însănătoșirea sectorului social prin promovarea unor garanții efective în domeniul asigurărilor sociale și asistenței medicale; • Repunerea în drepturi a valorilor spirituale. Eliminarea dogmelor ideologice din învățămînt și cultură. Promovarea celor mai noi cuceriri ale spiritului uman; • Deplina libertate de gîndire, conștiința și religie; • Garantarea drepturilor și libertăților ființei umane, fără deosebire de naționalitate. Repunerea deplină în drepturi a celor care au fost aruncați în închisorile comuniste, au fost terorizați și maltratați de regimul dictatorial. Cinstirea martirilor Revoluției din Decembrie și a tuturor victimelor sistemului totalitar; • Promovarea unor relații internaționale de pace, prietenie și bună vecinătate; • Forma de guvernare propusă: Republica constituțională; • Separațiunea puterilor în stat; • Depolitizarea poliției, armatei și magistraturii.

Partidul va conlucra cu toate forțele participante la Revoluție și în primul rînd cu cele de la Timișoara, care au avut un rol hotărîtor în declanșarea luptei curajoase pentru eliberarea totalitarismului și recucerirea Democrației, Libertății și Demnității poporului român.

Uniunea Democrat Creștină sau credință, dragoste, speranță

Cultura europeană, în esența ei, este o cultură creștină. Ca popor, noi ne-am născut și am rămas creștini, în pofida faptului că istoria ne-a fost mult prea adeseori ostilă. Nici cei aproape 45 de ani ai ultimei și celei mai crunte oprimări ce ne-a fost hărăzită nu au reușit să ucidă în noi sentimentul religios. Ne-au tulburat, poate, gîndirea, au inoculat în inimile noastre ură, ne-au alterat comportamentul blocîndu-ne psihic. Credința însă nu au reușit să ne-o smulgă, dovadă impresionanta recrudescență a manifestărilor religioase în timpul și după evenimentele din decembrie trecut: rugăciuni, icoane, troițe, lumînări, procesiuni, parastase. Fără a nega în vreun fel importanța unor asemenea manifestări, socotim că pentru edificarea unei societăți conforme principiilor de viață creștine, pentru reintegrarea noastră deplină în Europa, nu e de ajuns. Sînt necesare pentru aceasta eforturi susținute în plan educativ, în plan cultural, în plan economic și, nu în ultimul rînd, în plan politic. Uniunea Democrat Creștină s-a constituit ca partid în acest nobil scop. Îndemnul de a o face a izbucnit din adîncul conștiinței acestui popor. Nu au lipsit nici exemplele. În majoritatea țărilor europene Democrația Creștină înflorește cu fiecare zi, cîștigă în prestigiu. Așa se va întîmpla și la noi. Renașterea religioasă presupune și un organism, o forță politică pe măsură. Biserica singură nu e de ajuns. Implicarea ei în problemele cetății, deși compatibilă, poate deveni stînjenitoare, ea neavînd voie să greșească. Pentru edificarea unei societăți creștine e necesar să existe și un organism laic, pătruns de credință. Să nu se înțeleagă însă că Uniunea Democrat Creștină e un partid religios dogmatic, fundamentalist, care încearcă să impună însului și societății scheme de gîndire, mentalități și comportamente rigide, structuri arhaice. Ar fi împotriva a însuși spiritului creștin, care, înainte de orice, este dragoste. Or, după cuvintul apostolului Pavel, „Dragostea rabdă îndelung; dragostea nu știe de pismă; nu se laudă, nu se trufește. Dragostea nu se poartă cu necuviință, nu caută ale sale, nu se aprinde de mînie, nu pune la socoteală răul. Nu se bucură de nedreptate, ci se bucură de adevăr. Toate le suferă, toate le crede, toate le nădăjduiește, toate le rabdă. Dragostea nu piere niciodată". Dacă, prin credință, ne lăsăm călăuziți de adevăr, prin dragoste ne împărtășim adevărul și fructele lui unii altora, ne punem în serviciul semenilor, înfăptuim ceea ce, în limbajul modern, se numește democrație. Filosofia materialistă a încercat să acrediteze ideea că religiile sînt un fel de evaziune sau fugă din și de real. Complet fals. Creștinismul îndeosebi, deși propovăduiește existența unei alte vieți, nu disprețuiește omul concret, făcut după chipul și asemănarea lui Dumnezeu, existența lui temporală. Dimpotrivă, condiționează dobîndirea vieții veșnice de modul în care el își trăiește viața de fiecare zi, de felul cum își gestionează existența istorică. Mai mult chiar, însuși criteriul după care vom fi judecați are în vedere, nu atît relațiile cu Absolutul, cît relațiile noastre cu semenii, dimensiunea socio-politică a existenței noastre.

Așadar, un creștin adevărat, un om care crede, un om care iubește, un om care speră, într-o societate guvernată de legi conforme adevărului și moralei creștine, iată scopul și rațiunea de a fi a Uniunii Democrat Creștine, formațiune deschisă tuturor cetățenilor acestei țări mult încercate, care doresc din inimă ca voia lui Dumnezeu să se facă „precum în cer, așa și pe pămînt".

UNIUNEA DEMOCRAT CREȘTINĂ
Secțiunea regională Arad

mica publicitate

ANIVERSĂRI

Azi, cînd trandafirul vieții își deschide cea de-a 20 petală, dorim fiicei noastre, Margareta Vlad, fericire, sănătate și „La mulți ani!". Părinții și fratele Dănuț. (88560)

Printre lacrimi de jubire și foșnet de castani îi doresc prietenei mele, Tania Seiche, din Cuvin, 20 de trandafiri roșii și un călduros „La mulți ani!". Prietenul ei Nelu. (88528)

O gingașă floare pentru Bălint Bianca Alexandra din Chișineu Criș la împlinirea unui anișor și un „La mulți ani!" îi urează mami, bunicii și Lenuța Machițescu. (88269)

Doi trandafiri albi, mult noroc și fericire în viață pentru Popa Adrian din partea părinților, bunicilor, surioarelor Mirela și Florina, din Cherelus. (88603)

14 trandafiri roșii pentru Méreg Eduard și „La mulți ani!" Tata, mama, mătușa Ghizela și verișoara Adriana. (88440)

Cu ocazia ieșirii la pensie a doamnei Roșca Florica (Mami), de la IMUA, colegii îi doresc viață lungă cu sănătate și bucurie. „La mulți ani!". (88573)

VÎNZĂRI — CUMPĂRĂRI

● Vînd motocicletă Jupiter 4 cu ataș. Telefon 62230 Micălaca, strada Vaslui nr. 7, Scara B, Apartament 14. (88658) ● Vînd IJ cu ataș, Dacia 1300 și video player Akai, telefon 21911. (88592) ● Cumpăr bicicletă vest tip Pepas (fără rudă), zilnic, între orele 16-23, telefon 41646; 14533. (88612) ● Vînd video Recorder Panasonic preț convenabil, Sînleani 162, familia Schmidt. (88615) ● Vînd urgent mobilă, haine, Dacia 1300 îmbunătățită, str. Bujor 8. (88618) ● Vînd video player daigo, nou, casete video sigilate, radiocasetofon Akai, dublucasetofon Sharp, preț convenabil, telefon 43775. (88624) ● Vînd CEC Dacia 1300, din 1986, cu ridicare imediată, telefon 969/14260, după ora 18. (88611) ● Vînd televizor color „Cromatic", în valută, comuna Vladimirescu, str. Bisericii nr. 9. (88605) ● Vînd televizor Cromatic, cumpăr Oltcit nou, 43520. (88601) ● Vînd apartament 2 camere, amenajat cu teracotă, str. O. Terezia, bloc 10, scara C, ap. 9, etajul II. (88596) ● Vînd autoturism M 461, pe benzină, în stare bună, Arad, str. Poetului nr. 20/a. (88589) ● Vînd urgent, remorcă cu 30 familii de albine, Dacia 1300, telefon 44064. (88587) ● Cumpăr cazan tuică 180-250 litri, telefon 40216, orele 16-20. (88632) ● Vînd mobilă combinată stare bună, Aurel Vlaicu, bloc Z 25, scara B, ap. 9 lîngă UTA. (88323)

SCHIMBURI DE LOCUINȚE

● Schimb garsonieră de stat, confort I, central, cu apartament 2-3 camere, central, telefon 16037. (88590) ● Ofer — schimb garsonieră de stat, Micălaca I Sud, cu apartament 3 camere. Informații, telefon 44177 — 33564. (88616) ● Schimb apartament de stat, 4 camere, Micălaca, str. Mioriței, bloc 187, scara B, ap. 26, telefon 63505, cu un apartament cu 2 camere și o garsonieră, după ora 17, zilnic. (88582)

ÎNCHIRIERI

● Închiriez cameră, intrare separată, lîngă consiliu, telefon 36977. (88547)

PIERDERI

● Pierdut autorizație colector materiale refolosibile nr. 10, eliberat de DECEA Arad, pe numele Covaci Bădița. O declar nulă. (88299) ● Pierdut carnet membru Cooperativa de credit „Unirea", pe numele Ciolan Gheorghe. Îl declar nul. (88285) ● Pierdut dovadă scutire taxă vamală, autoturism Fiat 125 P înmatriculat OVG 86-28 eliberat de Vama Nădlac, pe numele Rus Sorin. O declar nulă. (88267)

DIVERSE

●Bărbat — vîrsta 50 ani, caut soție, 45-50 ani, serioasă, fără obligații. Telefon 23484. (3)

Întreprinderea de Îmbunătățirea și Exploatarea Pajiștilor Arad, cu sediul în piața Plevnei nr. 1 vinde la licitație, în ziua de 29 mai 1990, ora 10 la sediul fermei Criș, următoarele cabaline: două iepe ghidrane, o iapă și un armăsar arab și doi cai metiși nonius. Informații suplimentare se dau la sediul întreprinderii sau la telefon 12233. (780)

DECESE

Cu inimile îndurerate, anunțăm stingerea din viață a celui care a fost tată, socru și bunic, CIURDARIU IOAN, în vîrstă de 76 ani. Înmormîntarea va avea loc duminică, 13 mai, ora 15, în Șiria. Dumnezeu să-l odihnească. Familia Nelu Ciurdariu. (5)

Cu sufletele cernite de durere, fiica Aurelia Criznic, împreună cu familia, anunță moartea celui care a fost tată, socru și bunic, CIURDARIU IOAN, de 76 ani. Înmormîntarea va avea loc duminică, 13 mai, ora 15, în comuna Șiria. Odihnească-se în pace! (6)

Florica Martineac, împreună cu familia, își pleacă îndoliați fruntile la catafalcul celui ce le-a fost tată, socru și bunic, CIURDARIU IOAN, decedat fulgerător la 76 ani. Înmormîntarea va avea loc la Șiria, duminică, 13 mai, ora 15. Dumnezeu să-l ierte! (7)

Cu adîncă durere anunțăm încetarea din viață a celui care a fost soț, tată, socru și bunic, Țigan Florian, în vîrstă de 78 ani. Înmormîntarea va avea loc duminică, 13 mai 1990, în orașul Sebiș. Familia. (88636)

Întristați și înlăcrimați anunțăm moartea fulgerătoare a celei care a fost iubita noastră soție, mamă, bunică, LIVIA RANTA, de 57 de ani. Înhumarea, sîmbătă, ora 16, în Macea nr. 683. Soțul David, fiica Floare cu soțul Bujor, fiul Livius cu soția Camelia și nepotii. (88673)

Cu nemărginită durere anunțăm dispariția fulgerătoare a celui care a fost tată, soț, frate, cumnat, unchi, Luca Vasile, la numai 52 ani. Soția și fiica în veci nemîngiiate. Înmormîntarea va avea loc la cimitirul Pomenirea în data de 12.05.1990 la orele 14. (9)

CONDOLEANȚE, ANUNȚURI DE FAMILIE

Familia Darie împărtășește tristețea prietenilor MARTINEAC, la moartea tatălui. Sincere condoleanțe. (10)

Colectivul Serei L 8 este alături de soția unității, FLORICA MARTINEAC, la decesul tatălui. Dumnezeu să-l ierte!

†Azi se împlinesc 6 ani de la pierderea iubitului nostru dr. NICOLAE CODREANU medic veterinar, om de aleasă omenie, exemplu de muncă, dăruire, pasiune și devotament, căruia îi aducem un pios omagiu. Familia îndoliată. (88630)

Pios omagiu pentru cea care a fost LEIA MARIA, la împlinirea a 2 ani de la trecerea în neființă. Cu adîncă tristețe soțul, fiicele și ginerele. (88628)

În 14 mai se împlinește un an de cînd ai plecat dintre noi scumpul nostru Pleș Marin. Te păstrăm în inimă, iar tristețea noastră este mîngîiată de amintirea chipului tău. Mama, frații, copiii și soția. Nu te vor uita niciodată. (88659)

Un ultim omagiu celui care a fost iubitul nostru frate, cumnat și unchi Luca Vasile, din partea familiei Anghel. (8)

Pios omagiu, dureroasă amintire pentru bunul meu soț, tată și bunic, BÎLCEA IOVU. Rămîne veșnic în inimile noastre. Soția și copiii. (88516)

† Pios omagiu, lacrimi și flori astăzi cînd se împlinește un an de la moartea celui care a fost soț, tată, FILIPAȘ IOAN. Dumnezeu să te odihnească în pace. Soția Iuliana și fiica. (88585)

† Azi, 13 mai se împlinește un an cînd moartea l-a răpit fulgerător dintre noi, cei dragi lui, pe cel mai bun soț, tată, bunic, NELU URSA, la numai 48 ani. Dragă NELU, dragă tati, din clipe și dor de viață nu ne-a rămas decît un tris mormînt și rece acoperit cu lacrimile noastre fierbinți ce nu vor seca niciodată. Îți vom păstra imaginea chipului tău drag și blînd veșnic în inimile noastre. Dumnezeu să te ierte. Soția și cei dragi. (88625)

În data de 14 mai se împlinesc doi ani de la trecerea în neființă a iubitului meu soț, înv. DUMITRU CRĂCIUNESCU. Depun jerba neuitării pe mormîntul trist și rece. Soția. (88254)

Adînc mișcați, colegii de muncă de la AECS Sere Arad sînt alături de ing. IOAN GĂVAZĂ, exprimînd condoleanțe cu ocazia morții mamei. (88631)

Sîntem alături de colocatara noastră, RATA FLOARE, în marea durere pricinuită de moartea mamei. Sincere condoleanțe. Locatarii blocului 191. (88635)

Sîntem alături de colega noastră Luca Anisia în greaua încercare pricinuită de moartea soțului. Colegele de la CPL Arad, Secția I zețuit. (88638)

Sîntem alături de familia Ranta Livius în marea durere pricinuită de moartea mamei. Sincere condoleanțe. Colegii de la IJPIPS Arad. (88639)

Se împlinesc 6 săptămîni de la moartea fulgerătoare a celui care a fost mr. rez. CÂMPEANU GHEORGHE. Slujba de parastas va avea loc duminică, 13 mai, ora 12. Biserica din Grădiște. Familia. (88660)

ÎNTREPRINDEREA DE CONFECȚII ARAD

Str. Ocsko Terezia nr. 86

Organizează concurs în data de 22 mai 1990, ora 11 pentru ocuparea postului de:

— șef birou aprovizionare.

Condițiile de încadrare conform Legii nr. 57/1974 și Legea 12/1971.

Informații suplimentare la biroul PIS telefon 35840 interior 136. (770)

ÎNTREPRINDEREA JUDEȚEANĂ DE PRODUCȚIE INDUSTRIALĂ ȘI PRESTĂRI SERVICII ARAD

Str. Gh. Lazăr nr. 20

Încadrează prin concurs care se va desfășura la sediul unității în data de 18 mai 1990:

— contabili sau contabili principali.

De asemenea încadrează pentru cariera de piatră din Păuliș: artificieri, excavatoriști, conducători auto, spărgători de piatră sau muncitori necalificați.

Pentru fabricile de cărămizi din Arad, Fintinele, Birsa, Pîncota, Sintana: muncitori necalificați.

Condițiile de încadrare sînt cele prevăzute în Legea nr. 57/1974 și Legea nr. 12/1971. (781)

ÎNTREPRINDEREA „TEBA" ARAD

P-ța Olimp nr. 14

Angajează de urgență următorul personal: șef serviciu contabilitate, controlori poartă bărbați, țesătoare, filatoare, finisori (bărbați), transportatori. (785)

COOPERATIVA DE CONSUM PÎNCOTA, vinde la licitație publică un tractor U-650 în stare bună, în data de 12 mai 1990, ora 10. Prețul de strigare este de 50 000 lei. (783)

STAȚIUNEA VITICOLĂ MINIȘ prin magazinul de prezentare și desfacere din comuna Ghioroc oferă spre vînzare, inclusiv pe bază de comenzi anticipate (casă de comenzi), orice cantitate de vin și rachiu de vin îmbuteliat pentru restaurante particulare, nunți, mese comune etc.

Telefon 960/61012. (784)

INSPECTORATUL SILVIC JUDEȚEAN ARAD,

Prin Ocoalele silvice din Chișineu Criș, Valea Mare, Ineu și Centrul de fructe pădure Arad, vinde la licitație publică un număr de patru tractoare U-650 și un autovehicul tip ARO 320 prin Ocolul silvic Hălmagiu.

Relații suplimentare la unitățile menționate. (782)

ÎNTREPRINDEREA DE TRANSPORTURI AUTO ARAD

Prin Stația de reșapat anvelope din Arad, strada Cîmpul Liniștii nr. 4 (vizavi de BJATM) execută și pentru populație reșapări, reparări și vulcanizări anvelope și camere cauciuc. (774)

COOPERATIVA „IGIENA" ARAD

Str. M. Constantinescu nr. 6

Angajează următoarele categorii de personal: 1 zidar categoria 3-5, 1 zugrav categoria 3-5, 2 șoferi gradele A, B, C.

Informații la telefon 14355. (764)

COOPERATIVA „ARTEX" ARAD

cu sediul în B-dul Revoluției nr. 94

Încadrează în muncă:

— contabil principal. Limită salarizare 2425-2965 lei,

— croitori calificați. (779)

ÎNTREPRINDEREA „ARĂDEANCA"

Anunță deschiderea unui chioșc alimentar de incintă, cu aprovizionare și desfacere asigurate de unul sau mai mulți particulari.

Inițiativele celor interesați pot fi discutate zilnic la serviciul administrativ. (771)

REDACȚIA ȘI ADMINISTRAȚIA: Arad, Bulevardul Revoluției nr. 81. Telefoane: secretariat 13302, administrație și publicitate 19404. Redactor șef DUMITRU TOMA.

COLECȚIE / ACORD

Adevărul

Cotidian independent al județului Arad

ANUL II | Nr. 113 | Marți, 15 mai 1990 | 4 pagini – 1 leu

La sfîrșit de săptămînă:

Aprovizionarea cu pîine — o problemă?

Așa cum ați putut constata, fără îndoială, și cei mai mulți dintre dvs. stimați cititori, în cursul zilei de sîmbătă, 12 mai a.c., aprovizionarea cu pîine în municipiul Arad s-a desfășurat necorespunzător, mai ales după amiază, cînd în fața magazinelor s-au format cozi de sute de persoane, oamenii căutînd disperați și așteptînd ore întregi pentru a cumpăra o pîine, nu puțini fiind cei care au rămas pe duminică fără pîine. Pentru a afla ce s-a întîmplat, ne-am deplasat la sediul central al Întreprinderii de morărit și panificație, unde am discutat cu domnii ing. Constantin Beju și ec. Attila Papp, directorul și respectiv directorul comercial al unității.

Am aflat astfel că pentru ziua de sîmbătă, comerțul a solicitat 52.320 kg. pîine, cantitate care ni se pare mică față de media zilnică de 80-90 mii kg., cu atît mai mult cu cît sîmbăta, se știe, cumpărătorii se aprovizionează pentru două zile. Numai că nici măcar cantitatea solicitată nu a fost onorată. De ce? Pentru că sîmbătă dimineața, între orele 7-11, întregul personal programat pentru executarea comenzii a declarat grevă. O grevă neanunțată în prealabil, prin care oamenii muncii de la IMP revendicau îmbunătățirea condițiilor de muncă și de salarizare (îndeosebi pentru zilele de sîmbătă și duminică), precum și excluderea din colectivul TESA a unor angajați. Revendicări care, în cea mai mare parte, au și fost soluționate favorabil imediat (în măsura în care cadrul legislativ actual a permis acest lucru), iar cele pentru care nu au existat reglementări legale au fost trimise spre rezolvare guvernului. Era nevoie însă ca pentru soluționarea acestor ce-

MIRCEA CONTRAȘ

(Cont. în pag. a III-a)

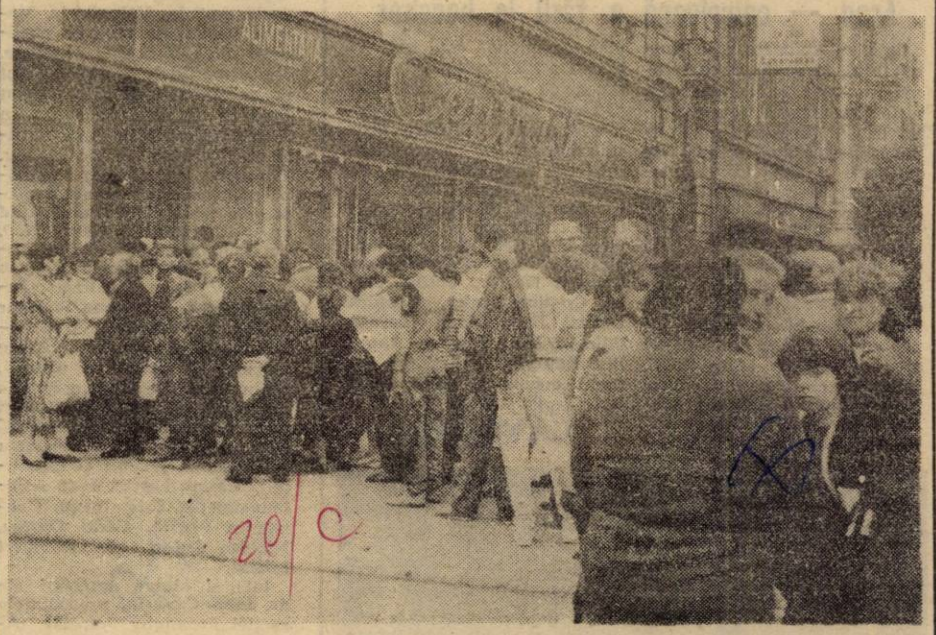

Alimentara nr. 130 „Central": sîmbătă, 12 mai, la ora 15,30, cîteva sute de oameni așteptau să vină pîinea. Foto: M. CANCIU

Greva de la I.J.T.L.A.

După cum se știe, începînd de duminică, 13 mai, atît în Arad cît și în Podgorie nu a circulat nici un tramvai. Locuitorii municipiului și județului au fost puși în fața unui asemenea fapt fără a fi informați în prealabil, de unde o firească nedumerire și îndreptățită nemulțumire din partea zecilor de mii de călători care, îndeosebi, luni, de dimineață, au întîrziat (în mod involuntar) de la serviciu. Pe marginea acestei situații, la redacție am primit zeci de telefoane în care eram întrebați — ba chiar făcuți răspunzători! — cu privire la motivele grevei conducătorilor de tramvaie.

Cum era și normal am luat de îndată legătura cu reprezentanții comitetului sindicatului de la IJTLA de unde am aflat următoarele. Mai întîi însă se cuvine făcută o precizare. Redacția ziarului nostru nu a primit spre publicare nici un fel de anunț privind proiectata grevă, și noi aflînd despre ea, o dată cu miile de călători care așteptau duminică sau luni, mult doritul tramvai. Mai mult, comitetul sindicatului de la IJTLA a fost luat oarecum prin surprindere de această acțiune, el încercînd sîmbătă de dimineață — cînd i-au fost aduse la cunoștință anumite revendicări ale secției tramvaie — să mijlocească un dialog cu conducerea primăriei municipiului și județului. De asemenea, mai menționăm că greva nu a fost — potrivit legii — anunțată din timp.

La ampla discuție purtată la comitetul sindicatului și la care au luat parte și reprezentanți ai Federației sindicatelor libere și independente din cadrul IJTLA — discuție purtată — să recunoaștem, corect, civilizat — s-au spus următoarele. La acțiunea similară din data de 29 ianuarie a.c. primăria municipiului și județului a luat act de o serie de revendicări ale lucrătorilor de la IJTLA, revendicări — din pă-

MIRCEA DORGOȘAN

(Cont. în pag. a III-a)

S-a constituit Filiala județeană AROMAR

La Arad s-a constituit Filiala județeană a Asociației Române de Marketing (AROMAR). Este o asociație profesională, nepolitică, care are ca scop organizarea de acțiuni privind inițierea și perfecționarea specialiștilor din sfera producției și a serviciilor, implicați în domeniile cercetării pieței, a problemelor de comerț exterior, orientării producției, turismului, marketingului, micii producții și a bunurilor de consum etc.

Înființarea Filialei din județul Arad, care va beneficia de o serie de cursuri cu aportul unor cadre universitare din țară și a unor specialiști din străinătate, este binevenită într-un moment de mare importanță cînd întreaga economie a județului este preocupată de trecerea spre economia de piață.

La ședința de constituire a participat din partea AROMAR București domnul dr. ec. Constantin Bob, care a prezentat statutul asociației, scopul, organizarea precum și programul de acțiune al acesteia.

Au aderat, pentru început, specialiști din Întreprinderea de mașini-unelte, Întreprinderea de vagoane, CCSITVA și Combinatul de îngrășăminte chimice din Arad.

Cei interesați se pot adresa pentru relații la domnul inginer Ion Ungurean — președintele Filialei județene Arad, la telefon 33738, interior 156.

Telex pe glob ● Telex pe glob

● „Ajutorul este pe drum" — se intitulează articolul publicat de cotidianul britanic „Daily Mail" în legătură cu activitatea participanților la organizația de caritate „The Romanian Angel Appeal". Creată la inițiativa Oliviei Harrison, soția celebrului component al fostei formații „Betles", organizația își propune să strîngă suma de 1 milion de lire sterline pentru ajutorarea orfelinatelor din țara noastră.

● Liderii celor trei republici baltice au adresat președintelui Mihail Gorbaciov o scrisoare comună în care se cere începerea cît mai curînd posibil de negocieri pentru soluționarea problemelor legate de independența Estoniei, Letoniei și Lituaniei.

● Ziarul iranian „Republica Islamică" a cerut autorităților guvernamentale să reamintească primului-ministru al Pakistanului, doamna Benazir Bhutto, necesitatea privind purtarea voalului islamic în timpul vizitei sale la Teheran. Premierul pakistanez urmează să întreprindă, începînd de marți, o vizită în Iran.

● O încărcătură explozivă a produs pagube minore în zona barajului de la Malause, situat la 10 kilometri de centrala nucleară din Golfech, sud-estul Franței.

Atentatul nu a fost revendicat.

De la Biroul electoral de circumscripție nr. 2 Arad

Pornind de la mai multe întrebări adresate de către cititorii statornici ai cotidianului „Adevărul" din Arad, redăm, succint, răspunsurile — zicem noi — lămuritoare:

● Decretul-Lege pentru alegerea parlamentului și a Președintelui României are un caracter temporar; acest act normativ organizînd doar alegerile din 20 mai 1990. Este și motivul pentru care art. 99 din Legea Electorală stabilește că: **„Prezentul decret-lege se aplică pînă la adoptarea legii electorale elaborate pe baza noii Constituții".**

● **Adoptarea noii Constituții a României trebuie să fie opera unei Adunări Constituante, a unui parlament. Adunarea Constituantă trebuie ea însăși definită ... astfel încît să exprime** — fără nici un fel de piedici — **voința și interesele poporului, căreia electoratul să-i încredințeze exercițiul puterii suverane.** O asemenea împuternicire se poate legitima numai prin vot universal, egal, direct, secret și liber exprimat, așa cum va fi și trebuie să fie votul pe care electoratul îl va exercita la 20 mai 1990.

● Dispozițiile Legii Electorale asigură tranziția de la structurile de putere provizorii — astfel cum au fost ele instituționalizate de Revoluția din decembrie 1989 și actele normative ce s-au adoptat — spre structuri de putere definitive și stabile. De aceea, în lege se și folosește expresia „pînă la intrarea în vigoare a Constituției României".

● Egalitatea votului este o trăsătură a dreptului de vot, ea reflectînd, în domeniul alegerilor, marele principiu al egalității în drepturi a cetățenilor fără deosebire de naționalitate, rasă, sex sau religie. Egalitatea votului permite participarea egală a tuturor cetățenilor, cu drept de vot, la alegerea deputaților, senatorilor și Președintelui României.

● Legea Electorală asigură secretul votului printr-o serie de garanții:

— buletinele de vot sînt uniforme, fără semne exterioare distincte, imprimarea lor fiind asigurată de către biroul electoral;

— ultima pagină a buletinului de vot rămîne nescrisă,

CONSTANTIN SIMION

(Cont. în pag. a III-a)

„Gunoaiele", oricum, tot ies la suprafață

Sînt în vama stației CFR Arad Nord. Doamna Ana Moți, vameș, controlează conținutul fiecărui colet și întocmește acte.

— Spuneți-mi, doamnă Moți, mai aveți reclamații privind integritatea coletelor?

— În ultimul timp, foarte rar. Cîte una la cîteva sute.

Am făcut acest sondaj deoarece fusesem invitat să văd un vagon, cel cu numărul 018115163166 sosit din Viena. După documentele de însoțire, în vagon trebuiau să existe 26 colete. De ce așa puține? Deoarece fiecare avea dimensiuni apreciabile. La deschidere s-a constatat că vagonul fusese violat, că zece pachete au dispărut, iar în restul se cotrobăise serios. S-a refăcut traseul vagonului de la intrarea lui în țară și s-a constatat că „spargerea" s-a produs în stația Arad. Iată deci că actele de hoție, de barbarie și vandalism feroviar încă n-au dispărut.

Firesc, ne-am adresat poliției feroviare. Interlocutor, domnul locotenent major Gheorghe Odagiu, șeful poliției transporturi.

— Cînd am fost sesizați de violarea vagonului — ne spune domnul Odagiu — noi deja-i prinsesem pe hoți. Sînt trei manevranți din tura a treia: Ioan Moroșan, Arad, strada Șelari nr. 10, Viorel Hot, Arad, strada Gării, bloc 10, ap. 2 și Adrian Popa, Arad, strada Mărășești nr. 35. Toți trei sînt cercetați în stare de arest. Este a doua captură importantă în stația Arad după cei cinci de la Curtici (despre care am relatat în ziarul nostru din 11 aprilie a.c.).

— Cum ați reușit să-i prindeți așa repede?

— Avem organizat un sistem de pază, supraveghere și control care ne permit să-i depistăm foarte repede, sperăm, pe toți infractorii.

Felicitîndu-i pe polițiști pentru profesionalismul lor, trebuie să mai facem o remarcă. În toate cazurile consemnate de noi infractorii fac parte din personalul feroviar. Oare colectivele de ceferiști din care aceștia au făcut parte n-au nimic de spus? Sînt oare de acord să planeze asupra a sute de oameni cinstiți și corecți anatema necinstei. Nu dăm lecții despre ce trebuie făcut; sindicatele știu mult mai bine. În orice caz e limpede că mai devreme sau mai tîrziu „gunoaiele", oricum, tot ies la suprafață. Aviz amatorilor!

T. PETRUȚI

Viorel Hot

Ioan Mureșan

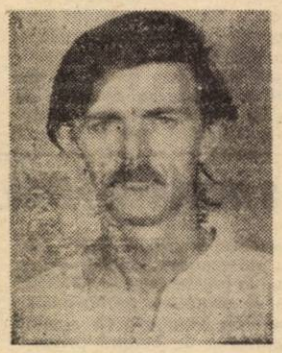

Adrian Popa

televiziune

Marți, 15 mai

TVRL

10,00 Actualități, 10,10 Preuniversitaria, 11, 15 Teatru tv (reluare), 12,40 Societatea de mîine din perspectiva economiștilor, 13,10 Suita „Visul unei nopți de vară" de Felix Mendelssohn Bartholdy, 13,40 Actualități, 14,00 Studioul electoral, 15,00 Medicina pe înțelesul tuturor, 15,20 Patrimoniu, 15,40 Meridianele cîntecului, 16,00 Blaj — lumini prin istorie, 16,25 Studioul democrației și drepturilor omului, 16,35 Teleșcoală (reluare), 17,00 SOS Natural, 17,25 Sindicatele în dialog, 17,45 Calendarul agricultorului român, 18,05 Mica publicitate pe micul ecran, 18,10 Studioul electoral, 19,10 Desene animate, 19,30 Actualități, 20,30 În dezbatere: economia de piață, 20,55 Teatru tv: „Nevestele vesele din Windsor" de William Shakespeare, 22,20 Studioul electoral, 22,40 Actualități, 23,00 Bun găsit, tinerețe!

Budapesta I

9,00 Gimnastică, 9,05 Bacalaureat '90, 9,10 Pămînt și Mare, 9,35 Știri, 9,40 „Istoria unei mame" (film vietnamez) 11,00 Știri, 17,30 Știri, 17,40 Cronică panonă, 17,50 Știri în germană, 17,55 Emisiune în sîrbo-croată, 18,25 Muzică populară, 18,40 Orientări în secolul XX, 19,40 Speranța urmașilor, 20,00 Prezentarea programului, 20,05 Reclame, 20,10 Poveste, 20,25 Anunțuri, 20,30 Știri, 21,05 „Cardinalul", 21,55 Studio '90, 22,55 Expediție în Papua, 23,35 Știri.

Budapesta II

18,00 Știri, 18,15 tv 2, Teledoctor, 18,45 Emisiune concurs, 19,00 Telesport, 19,25 Pentru copii, 20,00 Istoria campionatelor mondiale de fotbal, 21,00 Ghimpii dragostei, 22,00 Știri, 22,55 La închiderea ediției, 23,40 Video, 0,20 Clubul gînditorilor.

Belgrad I

9,30 Teleșcoală, 10,10 Minute de relaxare, 10,30 Muzee din Slovenia, 11,00 Canada, 11,30 Știri, 11,35 Teleșcoală, 14,45 Lexicon tv, 15,30 Teatru tv, 15,50 Știri, 16,00 În reluare, 17,50 Actualități maghiare, 18,20 Pentru educatori, 18,50 Pentru copii, 19,20 Cifre și litere, 19,40 Desene animate, 19,45 Program științific, 20,15 Desene animate, 21,05 „Insula lui Alice" (serial), 22,10 În direct, 24,00 Sportul zilei, 0,05 Program nocturn, 2,05 Știri, 2,10 Emisiuni de marți.

Belgrad II

18,00 Pentru copii, 19,00 Panorama de Zagreb, 21,00 Emisiune distractivă, 22,15 Film cehoslovac, 23,50 Vagabonzi, 0,20 Program nocturn, La închiderea ediției.

sport sport sport sport

Succese de prestigiu

Prima participare a rugbyștilor arădeni la un turneu internațional în „7" s-a soldat cu o frumoasă victorie și asta tocmai în orașul lui Romeo și Julietei, obligîndu-i pe italieni să aprecieze valoarea rugbyului românesc și implicit al celui arădean. Se pare că invitațiile pentru XV-le arădean nu se opresc aici. E foarte bine.

Un alt succes al sportului arădean a fost și cel al echipei de baschet-junioare a CSȘ Constructorul Arad, care a cîștigat titlul de campioană a țării. Bravo, fetelor! Să consemnăm tot aici și o altă premieră: este vorba de cursa nautică Mureș-Tisa, al cărui start s-a dat ieri și în care caiacistii și canoiștii arădeni vor parcurge distanța dintre Arad și Szeged (Ungaria). Poate că, în edițiile viitoare, această caravană nautică va atinge și Dunărea.

La fotbal, etapa de duminică nu ne-a prea încălzit... speranțele. Textiliștii au înregistrat o înfrîngere severă, în timp ce partida dintre celelalte două echipe arădene nu a fost ceea ce se cheamă un spectacol fotbalistic. Să vedem ce va fi mîine, cînd toate echipele noastre evoluează la Arad.

C. ALEX.

Vagonul — Strungul 2-1 (0-0)

Stadion Vagonul, timp noros, teren bun, spectatori circa 2000. Șuturi 10-12, pe poartă 6-3, cornere 11-4. Au marcat: Blaj (min. 48 și 83), respectiv Mihalache (min. 76).

VAGONUL: Duckadam — Blajovici, Csordaș, Blaj, Grad (min. 71 Sulincean), Molnar, Salka, Orgovici, Ghițaș, Rad, Vărșăndan (min. 58 Terek).

STRUNGUL: Clipa — Szel, Pîrvu, Mihalache, Stredie, Balint, Bolborea, Iancu, Labu (min. 68 Zöllner), Lazarovici, Cornea (min. 58 Ujvari).

A arbitrat: Iuliu Vereș (Sf. Gheorghe), ajutat de V. Onu (Predeal) și M. Ileș (Odorhei).

Ceva se întîmplă cu echipa antrenorului Gh. Borugă, pentru că și în meciul disputat sîmbătă, coechipierii lui Duckadam au jucat o altă „partitură" decît cea cu care ne-au obișnuit. Sau poate e de vină finalul de sezon, cînd toată lumea își îndreaptă privirile spre Italia '90. Altfel nu ne explicăm apatia de pe teren, faptul că primul șut (și acela slab și mult în afară) a fost expediat abia după 20 de minute de joc și doar în min. 35 am înregistrat prima acțiune mai periculoasă pentru poarta lui Clipa, cînd după o combinație Ghițaș-Rad, ultimul trimite balonul în bară.

De partea cealaltă, atacurile au fost mai insistente, Lazarovici și Cornea fiind mereu un pericol pentru Duckadam. Dar golurile aveau să cadă abia după pauză. În min. 48, la un corner, Vărșăndan este împins în careul oaspeților și arbitrul aplică „ad literam" regulamentul de joc dictînd penalty. Execută Blaj și 1-0. Egalarea se produce în min. 76, cu concursul lui Duckadam ieșit la 25-30 m de propria poartă, respinge cu piciorul o minge, comite și henț, dar Mihalache trimite balonul în poarta goală, beneficiind de legea avantajului, corect aplicată de arbitru. Pentru a încheia definitiv conturile, cu șapte minute înainte de final Blaj își readuce echipa în avantaj cu o frumoasă lovitură de cap din interiorul careului. Cam atît despre un meci care a avut foarte puține momente interesante.

ALEX. CHEBELEU

Echipa de junioare a CSS Constructorul Arad — campioană a țării la baschet

Iată că valoarea și-a spus cuvîntul, și după un campionat, pe care l-a dominat, de altfel, în turneul final disputat la Cluj în prima săptămînă a acestei luni, echipa de junioare a CSS Constructorul Arad devine campioană a țării. Iată rezultatele înregistrate: **CSS Constructorul Arad** cu CSS Mediaș 72-65 (echipa din Mediaș fiind campioana de anul trecut), cu CSS nr. 5 Rapid București 59-38, cu CSS Sf. Gheorghe 49-40, cu CSS Constanța 85-63 și cu CSS Satu Mare 67-35. Deci, cu cinci meciuri cîștigate, echipa arădeană, pregătită de profesorii **Mircea Prică** și **Constantin Wünsch**, devine campioană națională la junioare I. La acest turneu arădencele au mai primit încă două cupe, pentru cosgetera turneului: **Monica Brosovszky**, cu 100 puncte marcate, din care 13 aruncări de 3 puncte și **Diana Ciupe**, pentru cea mai tehnică jucătoare. În continuare echipa campioană a fost compusă din: **Melinda Metzger, Ana Buruzs, Carmen Nestor, Carina Lațco, Cristina Draica, Monica Banyai, Delia Marc, Lorena Filimon, Irma Jambor, Angelica Dupceag.** Felicitări întregii echipe și antrenorilor lor!

C. ALEX.

În imagine: echipa campioană. Foto: AL. MARIANUȚ

DIVIZIA B

CSM Reșița — ASA Progresul Timișoara 3-0, Gloria Bistrița — Electromureș Tg. Mureș 5-2, CFR Timișoara — Gloria Reșița 2-0, Someșul Satu Mare — Mureșul Deva 5-3, Steaua CFR Cluj — FC Maramureș 0-0, **Vagonul — Strungul 2-1**, ASA Tg. Mureș — Armătura Zalău 2-0, **Metalul Bocșa — UTA 3-0**, Chimica Tîrnăveni — Olimpia Satu Mare 1-0.

CLASAMENTUL

Gl. Bistrița	29	16	8	5	76-31	40
UTA	29	16	3	10	49-42	35
FC Maram	29	13	6	10	42-23	32
Ch. Tîrn.	29	13	5	11	36-35	31
CSM Reșița	29	13	5	11	42-42	31
Olim. S.M.	29	13	4	12	30-35	30
CFR Tim.	29	12	6	11	38-46	30
ASA Tg. M.■	29	13	5	11	49-35	29
Vag. Arad	29	12	5	12	49-44	29
Pr. Tim.	29	11	7	11	37-41	29
St. Arad	29	11	6	12	36-32	28
Electrom.	29	12	4	13	43-49	28
M. Bocșa	29	12	3	14	41-38	27
Gl. Reșița	29	12	3	14	31-32	27
Som. S.M.	29	11	5	13	36-42	27
Ar. Zalău	29	8	10	11	32-45	26
M. Deva	29	6	9	14	35-65	21
St. CFR Cluj	29	5	10	14	22-47	20

■) Echipă penalizată cu 2 puncte.

Etapa viitoare (miercuri, 16 mai): Vagonul — CFR Cluj, FC Maramureș — Someșul, Mureșul Deva — Gloria Bistrița, Gloria Reșița — CSM Reșița, Electromureș — CFR Timișoara, Strungul — UTA, Olimpia — Metalul, Armătura — Chimica, Progresul — ASA Tg. Mureș.

DIVIZIA C

Rezultatele etapei de duminică: Strungul Ch. Criș — Dacia Orăștie 0-1, Aurul Brad — Motorul Arad 5-1, Petrolul Arad — CFR Simeria 2-1, Mocanica Orăștie — Chimia Tășnad 3-0, Unirea Tomnatic — Voința Oradea 6-0, Oțelul Gr. P. Groza — Gloria Beiuș 3-0, Înfrățirea Oradea — Unirea Sînnicolaul Mare 5-0, Șoimii Lipova — Minerul dr. P. Groza 4-1.

Rugbyștii, învingători la Verona

Răspunzînd invitației organizatorilor din Verona, oraș înfrățit cu Aradul, echipa de rugby Petrolul Arad a luat parte, în prima zi de mai, la un turneu de rugby în 7 ce s-a desfășurat la Valpolicela Verona (Italia), la care au participat încă 9 echipe italiene. Toate partidele s-au disputat pe parcursul unei zile, știut fiind că un meci de rugby în 7 se desfășoară în două reprize a 7 minute de joc efectiv. Turneul a fost cîștigat de echipa arădeană care a avut următoarele rezultate **Petrolul Arad** cu Aeronautica Vicenza 36-0, cu Valpolicea I 34-0, cu Verona 16-4, cu Venezia 22-0, cu Velate 22-0. În semifinală: **Petrolul Arad — Verona 18-4**, iar în finală: **Petrolul Arad — Belluno 16-4.** Așadar, șapte meciuri și tot atîtea victorii, obținute de echipa arădeană antrenată de **Petru Bontea** și în care au evoluat: **Andrei Iuhasz** (a primit și cupa pentru cel mai bun jucător al turneului), **Marian Lascăr, Ioan Aștefănoaie, Ilie Cristoreanu, Constantin Brumă, Carlo Obreja, Nicolae Anton** și **Adalbert Iuhasz.**

Iată și cîteva aprecieri ale **dr. Ioan Covaciu**, președintele secției de rugby Petrolul Arad: „Cu o foarte bună pregătire fizică și o valoare constantă pe toată durata turneului, echipa noastră a fost apreciată de spectatori și specialiști, fiind invitată și la următoarele turnee. Ne bucurăm că am făcut o bună propagandă rugbyului românesc". Și noi.

C. ALEXANDRU

• Campania electorală •

Declarație apel

Filialele județene ale Partidului Național Liberal, Partidului Național Țărănesc creștin și democrat, Frontul Salvării Naționale, Uniunea Democratică a Maghiarilor din România și Partidului Social-Democrat Român, prin președinții lor fac un apel generos la cetățenii județului și ai municipiului Arad să dea dovadă ca și pînă acum de aceeași onestitate și civilizație ce îi caracterizează și în aceste ultime zile înaintea alegerilor, prin modul lor de manifestare să constituie un model de democrație pentru întreaga țară.

A sosit timpul să ne putem spune opiniile fiecare și chiar dacă sînt diferite trebuie să știm să le ascultăm.

Dorim ca vizita candidaților la președenția țării, a domnului Ion Rațiu în municipiul Arad, să nu fie tulburată prin acte de vandalism, violență sau huliganism de către nimeni. Nu servesc nimănui aceste manifestări decît adevăraților dușmani ai democrației pe care vrem s-o întronăm.

Doamnelor și domnilor, să nu uităm că indiferent de opiniile noastre politice, de simpatiile noastre va trebui să locuim, să muncim, să trăim în continuare împreună în acest colț de țară, să nu ne dezbine pasiunile mărunte ci să ne unească țelurile și idealurile pentru care arădenii la 22 Decembrie 1989 au făcut din acest frumos municipiu al doilea oraș liber al țării.

Nu-i uitați, și nu înșinați memoria martirilor noștri! Ei nu și-au dat viața pentru cauza vreunei formațiuni politice, ci pentru libertatea acestui popor, pentru democrația și demnitatea lui, pentru prosperitate și belșug, pentru înțelegere între oameni, pentru ca România să revină acolo unde îi este locul — în rîndul popoarelor civilizate ale Europei.

PREȘEDINȚII FILIALELOR JUDEȚENE A:
PNL, ing. POPA ROMEO
PNȚ-cd, av. ȘTEFĂNUȚ PETRU
FSN, av. COSTESCU FELIX MARIN
UDMR, av. HOSSZU ZOLTAN
PSDR, ing. ZORIȚI LEONARD
PREȘEDINTE CPUN JUDEȚUL ARAD,
VALENTIN VOICILĂ

Din nou, și mereu, BRADUL!

În mai, se știe, înfloresc multe flori. În mai însă, spun zodiacele, victorioasă e culoarea verde. Florile își vor arăta splendoarea de-o clipă (mai... lungă, mai scurtă), bradul, însă, purta-va mereu izbînditoarea-i culoare. Să fie, aici, un semn de bine prevestitor pentru reușita în alegerile acestui mai a Mișcării Ecologiste din România care stă sub semnul bradului?

Să ne înțelegem: reușita nu înseamnă pentru aspiranții la ADEVĂR, BINE și FRUMOS dobîndirea puterii politice. Am mai spus-o: vom fi într-o perpetuă opoziție (constructivă), indiferent de culoarea partidului de guvernămînt. Avem însă, firesc, nevoie de locuri în Parlamentul țării pentru a reaminti guvernanților următoarele:

— sîntem un partid independent, de fapt mai mult o grupare sindicală, de mare perspectivă (nu numai la noi „ecologiștii" sînt numeroși) avînd un caracter democratic și antitotalitar, pacifist, nonviolent, intolerant doar față de intoleranță.

— neglijarea naturii în relația cultură-civilizație, din ce în ce mai evidentă la amurgul acestui mileniu, pune în primejdie viitorul vieții planetare;

— lupta împotriva poluării naturii este implicit o luptă împotriva poluării politice, sociale, economice, morale și culturale;

— ecologizarea activității economice, prin fundamentarea ei științifică, presupune dezvoltarea cercetării (universitare), elaborarea studiilor pentru tehnologii nepoluante, ecologizarea agriculturii (în cadrul formei de proprietăți pe care o vor dori cei în drept — țăranii), crearea de societăți mixte (Stat — particulari), inclusiv cu participare externă, care să asigure un număr mare de locuri de muncă;

— urmărirea unui program de ecologie urbanistică e necesară și Aradului;

— femeia trebuie să-și recîștige locul cuvenit în societate — „ecologistă" prin structură și vocație, ea va asigura educarea noilor generații în spiritul dragostei pentru natură, pentru curățenia societății, pentru sănătatea ei morală;

— copiii și bătrînii au dreptul real la asistență medicală gratuită;

— societatea să înțeleagă și statul să ocrotească „vîrsta a treia" și să reconsidere statutul handicapaților între oameni;

— Aradul, oraș cultural de tradiție, are dreptul la o Universitate (și vom face demersurile pentru a o dobîndi);

— cultivarea libertății de gîndire și exprimare; prin RELIGIE putem reveni la valorile morale.

Renunțînd la „limbajul de lemn", nepăsători la „alămurile" electorale, Vă vom spune simplu: votați BRADUL! Prin aceasta veți înlătura impostorii, veți scăpa de dubii și suspiciuni. Veți opta pentru o țară curată, cu tineri frumoși (și neapărat performeri în sport), cu femei alese și bărbați pe măsură (neapărat cu performanțe în durata „casei de piatră"), cu bătrîni înseninați (neapărat mîndrindu-se cu performanța de-a avea o pădure de urmași). Cînd toată lumea va gîndi la modul ecologist adevărat, nu va mai fi nevoie de campanie electorală. Atunci vom conduce TOȚI, egali și fără de partide. Acum, și pînă atunci, deci: BRADUL!

Din partea Consiliului director:
Dr. FLORIN BĂNESCU
GRIGORIE BUTARIU

Asociația foștilor deținuți politici filiala Arad

Candidații noștri: Pantea Gheorghe

Născut la 5 februarie 1938 în comuna Minișul de Sus, județul Arad, din părinți țărani, care în anul 1946 s-au colonizat în comuna Zăbrani, localitate unde am făcut școala elementară, liceul teoretic l-am urmat la Arad și Lipova, iar după absolvire am urmat Facultatea de construcții la Timișoara. După examenul de stat am fost repartizat la Reșița ca inginer constructor, unde am stat circa doi ani, apoi m-am mutat la Arad în anul 1966, unde am îndeplinit mai multe funcții, șef șantier la Combinatul chimic, inginer șef la ILL Arad, șef șantier la Trustul de construcții petroliere Arad. În anul 1983 am revenit la IJGCL Arad, unde sînt și în prezent ca inginer principal.

Am fost tot timpul nemulțumit de sistemul comunist care a fost instaurat în România după 6 Martie 1945. Am încercat să lupt împotriva regimului comunist prin înființarea unei organizații de rezistență contra regimului, dar am fost trădat și condamnat de Tribunalul militar Timișoara și București la 5 ani închisoare conform art. 166 cod penal, alineat doi, pe motiv de propagandă împotriva ordinii socialiste și încercare de schimbare a regimului comunist. După eliberare organele de securitate mi-au sugerat ideea de a pleca din țară, nu am plecat fiind convins că regimul comunist va cădea. În ziua de 21 decembrie 1989 am fost în primele rînduri ale revoluției. Data de 22 decembrie 1989, ora 13, cînd s-a anunțat căderea regimului comunist a fost una din cele mai importante din viața mea. La data de 5 ianuarie 1990 am înființat Asociația foștilor deținuți politici și victime ale dictaturii comuniste, fiind ales ca președinte și propus candidat pentru Senat. Fac parte din comitetul executiv CPUN Arad din partea Asociației foștilor deținuți politici.

Sînt căsătorit și am doi copii. Soția este tot inginer constructor.

Premieră teatrală

Colectivul dramatic „Teatrul veșnic tînăr" prezintă **miercuri, 16 mai 1990, ora 18,** la Casa de cultură a sindicatelor Arad, **premiera spectacolului „Năpasta" de I. L. Caragiale.**

În distribuție: Dorina Darie, Romulus Căprariu, Claudiu Oblea, Sorin Kovacs. Regia artistică: Emilia Dima Jurcă.

Același spectacol va avea loc și **joi, 17 mai 1990, ora 18, în aceeași sală.**

Comunicare

Vizita și mitingul electoral al dl. Radu Câmpeanu la Arad, din data de 15.05.1990, orele 17, se contramandează datorită situației deosebite din București.

COMITETUL P.N.L. — Filiala Arad

De la Biroul electoral de circumscripție nr. 2 Arad

(Urmare din pag. I)

fiind rezervată pentru aplicarea ștampilei de control a biroului electoral al secției de votare, ștampilă executată după modelul stabilit de către guvern;

— secțiile de votare au cabine de vot în care alegătorul intră singur și votează!

— alegătorul îndoiește buletinul de vot, cu pagina albă în afară;

— alegătorul, personal, introduce buletinul de vot în urna de vot.

Sperînd că răspunsurile întrunesc condițiile așteptate de cei ce ni le-au adresat să mai facem o precizare:

• Pînă la alegeri au mai rămas 5 zile. Am intrat — cum se spune — în linie dreaptă cu preparativele pentru alegerile parlamentare de la 20 mai 1990.

• **Campania electorală** — conform art. 49 din Legea Electorală — **se încheie însă „cu două zile înainte de ziua alegerilor" — respectiv în 18 mai 1990.** În felul acesta electoratului i se asigură posibilitatea de a-și exprima în mod direct și neîngrădit voința cu privire la alegerea reprezentanților poporului în conducerea statului.

Aprovizionarea cu pîine...

(Urmare din pag. I)

reri (multe dintre ele, de altfel, fiind îndreptățite) să se recurgă la grevă? Categoric nu. Pentru aceasta există alte forme, progresive, de acțiuni revendicative (protestul, greva japoneză, greva de avertisment etc.) încetarea lucrului fiind soluția extremă la care trebuie să se recurgă, și în nici un caz în unitățile de importanță deosebită, vitale, (cum e cazul întreprinderii de panificație) și mai ales fără anunțarea prealabilă a cumpărătorilor, pentru a-și asigura din timp stocul de pîine necesar. Cear spune lucrătorii IMP dacă și cei ce ne asigură zilnic electricitatea, apa curentă, asistența sanitară ș.a. ar proceda asemenea lor?

Înainte de a încheia aceste rînduri să menționăm faptul că, pentru a contribui la îmbunătățirea aprovizionării populației cu pîine, mai ales la sfîrșit de săptămînă, IMP a deschis două magazine de desfacere proprii, situate în preajma secțiilor de producție (Teba și respectiv Piața Arenei) urmînd ca miercuri să se deschidă o astfel de unitate și lîngă fabrica de pîine din Calea A. Vlaicu. De asemenea, în același scop, alte patru magazine de panificație ce aparțin acum ICS Alimentara vor fi preluate de IMP și transformate în unități de prezentare și desfacere, deservite de personal propriu, urmînd ca ele să fie deschise inclusiv duminică dimineața. E vorba de unitățile nr. 53 (Macul roșu), nr. 42 (Spicul), nr. 112 (str. Mărășești) și nr. 2 (Piața A. Iancu).

concerte

Filarmonica de Stat Arad, prezintă miercuri, 16 mai 1990, ora 18, în Sala Palatului Cultural concertul cvintetului de suflători ALBATRO — Italia cu DANIELE BICCIRE — flaut, DOMENICO LAMACCHIA — oboi, UMBERTO CIAGANINI — clarinet, CATERINA CARRIER RAGAZZI — fagot, ELENA LUNGHI — corn. În program J. Haydn — Divertismento, P. Hindenith — Kleine Kammermusik für 5 Blaser op. 24 nr. 2, D. Milhaud — La cheminée du Roi Rene, J. Francaix — Cvintetul nr. 1, J. Ibert — Trois pieces breves. Biletele se găsesc la casieria Filarmonicii.

Greva de la I.J.T.L.A.

(Urmare din pag. I)

cate — în mare parte nerezolvate. Și cînd spunem acestea ne referim, mai ales, la starea mai mult decît precară a parcului auto care pune în pericol securitatea călătorilor cît și a personalului de bord, la lipsa acută a pieselor de schimb ca și la sistemul necorespunzător de salarizare.

Dar despre toate aceste aspecte și probleme ne propunem să revenim, mai pe larg, într-un număr viitor al ziarului nostru. Pînă atunci să subliniem doar faptul că, în pofida eforturilor depuse de către cei prezenți nu s-a ajuns la un consens în ceea ce privește soluționarea revendicărilor ridicate.

Anunț

La solicitarea primăriei județului, Trusturile IAS și SMA au răspuns afirmativ și pun la dispoziție un număr suficient de mijloace pentru transportul de gunoi și resturi menajere. Acțiunea se organizează în toate cartierele în perioada 14-18 mai a.c., solicitînd însă sprijinul tuturor locatarilor pentru operațiunea de încărcare în mijloacele de transport.

De la O.J.T.

OJT Arad anunță că eliberează valută după cum urmează: forinți și coroane: joi, 17 mai; de la numerele 631-700 și vineri, 18 mai, de la numerele 701-750.

Cu această ocazie facem cunoscut persoanelor care au fost înscrise și posedă numere de ordine, că neprezentarea la termenele stabilite duce la pierderea valabilității numerelor. Informații suplimentare la Filiala de turism intern, telefon 37279.

COMUNICAT

Filiala Arad a Partidului Socialist Democratic Român, organizează, joi, 17 mai, ora 15, în sala mare a Casei de cultură a sindicatelor (Pădurice), o întîlnire între alegători și candidații partidului în senat și adunarea deputaților. (803)

cinematografe

DACIA: Love story pe ring. Orele: 9,30, 11,45, 14, 16, 18, 20

STUDIO: Articolul 420. Seriile I și II. Orele: 10, 13, 16, 19

MUREȘUL: Dezrădăcinatul. Orele: 10, 12, 14, 16, 18, 20.

ARTA: Africa Express. Orele: 9, 11, 13,. Desculți în parc. Orele: 16, 18. 20.

PROGRESUL: Zinober, piticul vrăjitor. Orele: 16, 18, 20.

SOLIDARITATEA: Ultimul războinic. Orele: 17, 19.

GRĂDIȘTE: Johan Strauss, regele neîncoronat al valsului. Orele: 16, 18.

ÎN JUDEȚ

LIPOVA: Miss Iugoslavia. INEU: Pompierul atomic. CHISINEU CRIȘ: Maria și Mirabela în Tranzistoria. NĂDLAC: Principiul dominoului. SÎNTANA: Comoara din Valea Șerpilor. PECICA: Mihail, cîine de circ. CURTICI: Adio arme. Seriile I și II. SEBIȘ: Cine ești călărețule? ȘIRIA: Loana.

mica publicitate

ANIVERSĂRI

Lui COSMIN, cu prilejul împlinirii vîrstei de 8 ani, un buchet de garoafe albe cu toată dragostea și „LA MULȚI ANI!", cu sănătate, din partea lui tăticu. Morcan. (1)

Urăm un călduros „La mulți ani!" și pensie lungă, cu ocazia aniversării zilei de naștere și a ieșirii la pensie mamei mele MNERIE MARIA. Ghițu și Marietta. (88425)

VÎNZĂRI — CUMPĂRĂRI

● Vînd microbus Volkswagen, telefon 23232, după ora 16. (2) ● Vînd Mercedes 230 col. alb, fabricație 1977, pe benzină, telefon 15590, după ora 16. (88330) ● Vînd mașină cusut „Ileana", perfectă stare, str. Oituz 52, Pîrneava. ● Vînd orgă Yamaha PSS 280, covor persan manual, nou 2/3, telefon 64178. (88334) ● Vînd medicamente Uromiron (Odiston), str. Lacului 12, bloc C, scara A, ap. 5. (88338) ● Cumpăr apartament 1—2 camere, central sau Micălaca, telefon 63935. (88342) ● Vînd goblenuri, telefon 31543, sau 42203. (88581) ● Vînd cărucior pentru invalizi, nou, din import, telefon 64631. (88621) ● **Vînd urgent mobilă combinată, tip oglindă, str. Abrud 107, bloc 124, scara A, ap. 31.** (88629)

SCHIMBURI DE LOCUINȚE

● Schimb apartament 5 camere, proprietate personală, Micălaca, zona I, bloc 116, telefon 60015, între orele 18—19, cu similar la parter sau casă particulară din oraș și comune apropiate. (88386) ● Schimb apartament de stat, bloc, 2 camere, dependințe, Sibiu, doresc similar Arad, telefon Sibiu 924/14156, telefon Arad 31326. (8) ● Schimb apartament de stat, 2 camere, Vlaicu, cu 3 camere, Vlaicu sau Podgoria, etajul I—III, telefon 44126, după ora 18. (88426)

OFERTE DE SERVICIU

● Execut urgent zugrăveli, garantez calitatea. Informații, telefon 23484. (4) ● Caut femeie îngrijire fetiță 3 ani, zonă centrală. Informații, telefon 18569. (88732) ● Caut femeie pentru îngrijit copil de 2 ani, telefon 71132. (88540) ● Caut femeie îngrijit copii mici. Informații, zilnic, după ora 19, Micălaca, bloc 338, scara C, ap. 9, sau telefon 13725. (88535)

DIVERSE

ASOCIAȚIA FAMILIARĂ NAGY, deschisă pe str. Măgurei nr. 4 (vizavi de Fabrica Spirt 7 Noiembrie) execută pentru toate tipurile de autoturisme VULCANIZĂRI, ECHILIBRĂRI ROȚI, reglaj tacheți și aprindere. PROGRAM NON-STOP, telefon 41833. (88272)

● În data de 17 mai 1990, se va vinde la licitație publică în Arad, str. Lăcrimioarelor, un cal și o căruță cu roți de cauciuc. Preț de strigare 20 000 lei. Aceste bunuri sînt proprietatea lui Covaci Gheorghe. (88289) ● În data de 2 mai 1990 au dispărut copii Pătcău Cristian de 14 ani și Patcău Florin de 13 ani. Relații, la telefon 45078. (88686)

DECESE

Cu durere în suflete anunțăm moartea fulgerătoare a celui care a fost tată și bunic, TEOFIL VÎRVESCU, în etate de 66 ani. Înmormîntarea, miercuri, 16 mai, în localitatea Ostrov, jud. Hunedoara. Îți vom păstra neștearsă amintire. Familiia dr. Vîrvescu îndoliată. (1)

† Soția Luca Anisia și fiica Carmen, mulțumesc tuturor celor care prin prezență,, coroane și flori, au fost alături de noi în momentele grele pricinuite de moartea soțului și tatălui nostru, LUCA VASILE. Mulțumim, de asemenea, colegilor de la Atelierul mecanic Sere Arad care ne-au fost de mare ajutor. Mulțumim colegelor de la C.P.L. Secția I Zețuit și colegelor de la Facultatea de istorie Cluj. De asemenea fraților, surorilor, cumnaților, cumnatelor și tuturor rudelor și vecinilor care l-au însoțit pe ultimul său drum. (88728)

Cu profundă durere anunțăm încetarea din viață a scumpei noastre mame, soacră și bunică, Pașca Maria. Înmormîntarea va avea loc în 16 mai, ora 14, de la capela cimitirului „Eternitatea". Familia îndoliată. (88730)

Ilie fiul, Maria noră, Marius nepot cu soția Cezarina anunță încetarea din viață, după o lungă suferință a celui care a fost POPA ILIE, în etate de 79 de ani. Înhumarea în ziua de 15 mai, ora 13, la cimitirul „Eternitatea". Nu te vom uita niciodată. Familia. (88735)

Cu adîncă durere anunț decesul scumpei mele soții, BUCȘA FLORICA. Înmormîntarea va avea loc în ziua de 15 mai, ora 14, la capela cimitirului „Eternitatea". Soțul Emil. (88705)

Cu adîncă durere anunțăm încetarea din viață, după o grea suferință, a scumpei noastre soție, mamă și bunică, RASCA MARTHA. Înmormîntarea, azi, 15 mai, ora 15,30, de la capela cimitirului „Eternitatea". Familia îndoliată. (3)

Cu profundă durere anunțăm încetarea din viață, după o grea suferință, a celei care a fost mamă, bunică și străbunică, RUS FLOARE, născută SÎRB, din Șimand. Înmormîntarea în ziua de 15 mai, la ora 15, din str. Hațeg 5, bloc 16, la cimitirul „Eternitatea". Familiile Fericean și Mărginean. (88740)

Cu profundă durere anunțăm încetarea din viață, a celui care a fost soț, tată, HAMBAREL GHEORGHE, fost pensionar C.F.R. Înhumarea de la capela cimitirului Micălaca, marți, 15 mai 1990, ora 16. Familia îndoliată. (88684)

CONDOLEANȚE, ANUNȚURI DE FAMILIE

Foștii colegi de la Întreprinderea Arădeanca sînt alături de dl. Rașca Iosif, în marea durere pricinuită de pierderea soției dragi, Rașca Marta. Sincere condoleanțe familiei îndoliate. (88687)

Sîntem alături de director BAITY IVAN MILUȚIN, pentru greaua pierdere suferită prin decesul tatălui său. Colectivul Adminstrativ al C.O.S. Tîrgoviște. (88693)

Colectivul Dispensarului Policlinic cu Plată Arad este alături de dr. Vîrvescu Cornel în greaua suferință pricinuită de moartea tatălui său. Sincere condoleanțe familiei îndoliate. (88722)

Colectivul de cadre didactice de la Liceul industrial nr. 9 Arad este alături de colega lor, Mariana Popa, în marea durere pricinuită de decesul tatălui ei, GROZA MIRCEA și transmite sincere condoleanțe. (88739)

† Mulțumim din inimă conducerii C.P.L. Arad și Secției V, colegilor de muncă de la C.P.L. Arad, Combinatul chimic Arad, Primăriei comunei Vladimirescu, rudelor, vecinilor, prietenilor, profesorilor și studenților de la Facultatea de medicină din Craiova, tuturor celor care prin prezență, flori, telegrame și lacrimi au fost alături de noi la marea durere pricinuită de pierderea fulgerătoare a mult iubitului nostru fiu, studentul medicinist, CRIȘAN CHIOREAN DANDORIN, suflet blînd și nobil, plin de tinerețe și speranțe. Familia îndoliată. (88725)

Sîntem alături de colegul nostru, MOT ANDRONIC, în greaua durere pricinuită de moartea tatălui. Transmitem condoleanțe întregii familii. Colegii de la I.T.S.A.I.A. Arad. (805)

† Etern omagiu de prețuire și neuitare de aducere aminte pentru dragul nostru soț, tată și socru, VESA LIVIUS. Dumnezeu să-l odihnească în pace. Familia. (88286)

Deplîngem profund trecerea în eternitate a scumpei noastre soră și mătușă, Bucșa Florica. Familia Nisa. (88705)

REDACȚIA ȘI ADMINISTRAȚIA · Arad Bulevardul Revoluției nr. 81. Telefoanele secretariat 13302, administrație și publicitate 19404.
Redactor șef DUMITRU TOMA

TIPOGRAFIA ARAD

I.L.P.P. „PECO" ARAD
Str. Cometei nr. 1, telefon 63300, 63400

angajează urgent:

— jurisconsult; economist la compartimentul personal-salarizare; revizor contabil sau contabil; paznic; electrician auto; revizor tehnic auto; șofer.

(790)

AUTOBAZA T.A. NR. 2 ARAD
Str. Șiriei nr. 19/a

angajează:

— șoferi, gradele C și E; 2 mecanici auto, categ. V—VI; 1 primitor-distribuitor; 2 muncitori necalificați.

(802)

ÎNTREPRINDEREA DE INDUSTRIALIZAREA LAPTELUI ARAD
Str. Orșova nr. 6, telefon 14248, 12560

încadrează urgent:

— mecanici auto;
— șoferi;
— maistru mecanic la F.P.L. Chișineu Criș;
— fochist la secția de brînzeturi din Sebiș;
— inginer industrie alimentară sau inginer zootehnist cu vechime de minim 5 ani în specialitate, salar între 2 885—4 220 lei pentru F.P.L. Chișineu Criș;
— electrician la F.P.L. Chișineu Criș.

(800)

LICEUL INDUSTRIAL NR. 3 ARAD
Piața V. Roaită nr. 1

încadrează un zidar-zugrav.
Încadrarea se face conform Legii nr. 12/1971 și 57/1974.
Informații la sediul liceului.

(801)

ASOCIAȚIA SPORTIVĂ STRUNGUL ARAD

Organizează în zilele de marți și joi ale săptămînii, excursii de o zi în R. Ungară.
Informații la telefon 41207.

(787)

TRUSTUL HORTICULTURII ARAD
B-dul Revoluției 74, telefon 36338

Organizează concurs în ziua de 23 mai 1990, ora 10, la sediu, pentru ocuparea posturilor de:
— revizor contabil principal la Trust;
— revizor contabil principal la AESCL Pecica;
— telefonist și operator telex care să cunoască bine și dactilografie.
Angajare se face conform Legii 12/1971.

I.P.I.L.F. „REFACEREA" ARAD

încadrează de urgență:
— 90 femei muncitoare sezoniere necalificate pe sezon;
— 30 bărbați muncitori sezonieri necalificați pe sezon;
— 2 operatori punct termic;
— 2 electricieni;
— un strungar;
— un frigotehnist;
— trei electromotostivuitoriști care posedă carnet de rutierist.

(799)

BIROUL DE TURISM PENTRU TINERET

angajează prin concurs contabil.

Condițiile de participare: studii medii economice, salarizare 2 425—2 965 lei.
Informații la sediul Agenției B.T.T. Arad, Piața Avram Iancu nr. 16, telefon 12776.

(793)

ÎNTREPRINDEREA SPIRT DROJDIE ARAD

încadrează urgent următorul personal:
— 3 sudori;
— 10 lăcătuși;
— 6 operatori industrie alimentară fermentativă sau operatori chimiști;
— 5 muncitori necalificați.
Încadrarea se face conform Legii 57/1974.

(795)

I.T.A. ARAD AUTOBAZA NR. 1 ARAD
Str. O. Terezia nr. 95

încadrează urgent:
— mecanici auto; 2 gresori; un electrician (acumulatorist); un spălător (mașini auto); 3 paznici.

(796)

„ROMTRANS" ARAD

livrează prin Fabrica de gheață Curtici, gheață pentru întreprinderi și persoane particulare.
Expedierea se poate face cu mijloace de transport ale cumpărătorului sau vagonabil.
Program de lucru permanent.
Informații suplimentare la telefon 155, Fabrica de gheață Curtici.
De asemenea ROMTRANS Arad angajează, pentru Fabrica de gheață Curtici:
— 1 mecanic locomotivă.

(797)

COLECȚIE / ACORD

Adevărul

Cotidian independent al județului Arad

ANUL II | Nr. 114 | Miercuri, 16 mai 1990 | 4 pagini — 1 leu

De la Biroul electoral de circumscripție nr. 2 Arad

Alte amănunte privind alegerile

• Fiecare secție de votare va poseda un număr suficient de cabine, urne și ștampile de votare; cabinele și urnele trebuind să fie așezate în aceeași încăpere în care se află biroul președintelui biroului electoral al secției de votare.

• În conformitate cu prevederile art. 56, președintele biroului electoral al secției de votare este obligat să ia măsurile necesare pentru ca alegerile să decurgă în bune condiții. **Puterile lui, în această privință se întind și în afara localului de votare pe o rază de 500 m, iar pentru menținerea ordinii, președintele biroului electoral al secției de votare va avea la dispoziție mijloacele de ordine necesare, prin grija primăriilor municipală și județeană.**

• Alegătorii vor vota numai la secția de votare unde au fost înregistrați, cu excepția celor din reprezentanțele diplomatice, oficiile consulare, agențiile economice ale României din străinătate, marinarilor aflați în navigație, altor cetățeni români aflați în străinătate în ziua alegerilor. De asemenea, excepție sînt persoanele cărora li s-au eliberat adeverințe privind exercitarea dreptului de vot.

• **Prezența oricărei persoane în cabinele de vot, în afara celei care votează, este interzisă.** Alegătorul care, din motive temeinice, constatate de președintele biroului electoral al secției de votare, nu poate să voteze singur are dreptul să cheme, în scopul de a-l ajuta, în cabina de votare, un însoțitor ales de el (conform art. 62 din Legea Electorală).

• După ora 23, în ziua de 20 mai 1990, deci după închiderea oficială a votării, în localul secției de votare este permisă prezența, pe lîngă membrii biroului electoral, doar a candidaților sau reprezentanților acestora desemnați în scris, precum și a reprezentanților opiniei publice (delegați acreditați ai presei, cinematografiei, radioului și televiziunii române și străine).

CONSTANTIN SIMION

TELEX

PAȘAPOARTE

• Agenția de presă „Rompres" a primit Comunicatul Direcției Generale pentru Pașaporte, Controlul Trecerii Frontierei și Evidența Străinilor din Ministerul de Interne și Direcției Generale a Veniturilor Statului din Ministerul Finanțelor, cu rugămintea de a fi dat publicității. În comunicat se arată: Începînd cu data de 20.05.1990, cetățenii români posesori ai pașapoartelor simple nu vor mai prezenta în Punctele de Control Trecere Frontieră la plecarea în străinătate adeverințe de la circumscripțiile financiare care atestă că nu au debite față de stat. S-a stabilit ca debitele cetățenilor să fie comunicate de către circumscripțiile financiare formațiunilor de pașapoarte județene și a municipiului București, care, după caz, vor proceda la punerea în aplicare a prevederii articolului 16 litera „b" din Decretul Lege nr. 10/1990, respectiv refuzul eliberării, retragerea pașaportului de la titular, ori darea în consemn la Punctele de Control Trecere Frontieră pentru a nu se permite celor în cauză ieșirea din țară pînă nu fac dovada achitării debitelor. Cetățenii care au debite sînt rugați să le achite la circumscripțiile financiare înainte de efectuarea călătoriilor în străinătate pentru a nu fi puși în una din situațiile de mai sus.

FORȚE DE POLIȚIE...

• Guvernul Uniunii Sovietice și-a sporit efectivele de poliție însărcinate cu reprimarea agitațiilor de masă, de la 100 000 la 350 000 de persoane — semnalează revista americană „US News and World Report", citată de agenția E.F.E. Săptămînalul american arată că mare parte din noile efective — ce vor primi ordin direct de la președintele sovietic Mihail Gorbaciov — sînt militari proveniți din unitățile retrase din Europa răsăriteană și veterani ai războiului din Afganistan. Sporirea efectivelor poliției va permite Kremlinului, potrivit lui „US News", să stăpînească manifestațiile populare și muncitorești, fără să se vadă obligat să ordone intervenția armatei.

Greva de la I.J.T.L.A. continuă...

Așadar, iată, au trecut trei zile de cînd transportul în comun în municipiul Arad este complet paralizat de greva lucrătorilor de la secția tramvaie. Ce efecte negative a declanșat această acțiune în feluritele sectoare ale vieții social-economice este lesne de imaginat, fără a mai vorbi de stresul și nemulțumirea pe care le-a generat ea în rîndul zecilor de mii de călători care se văd puși în situația de a suporta — în general, nemeritat — consecințele unor stări de lucruri străine lor. Spunem, în general, deoarece deși în cadrul îndelungatelor discuții purtate s-au adus unele acuze, să recunoaștem, îndreptățite — unor călători certați cu simțul civic (prin necompostarea biletelor, călătoritul pe scările vagoanelor, jignirea personalului de bord etc.) revendicările de esență, privesc, mai ales, starea necorespunzătoare a parcului de tramvaie.

Bunăoară, din inventarul de 186 unități existente, doar 90 sînt oarecum „valide" zilnic și pentru aceasta personalul de întreținere este obligat să apeleze la tot felul de improvizații spre a le putea menține cît de cît pe „linia de plutire". La un singur depou — spre a mai da un exemplu — cel din Micălaca, după cum ne relata șeful de echipă Nicu Grosu — din cele 88 de vagoane-unități, zilnic se pot folosi doar 34-36. Deci, mai puțin de jumătate! Cauzele sînt cele cunoscute de ani și ani de zile: acuta lipsă a pieselor de schimb. Respectiv, a compresoarelor, alternatoarelor, curelelor, roților sau chiar a unor simple becuri. Ce s-a făcut pînă acum în privința îmbunătățirii aprovizionării cu piese de schimb? Practic, aproape nimic, în această apreciere incluzîndu-se și așa-zisul ajutor primit din Cehoslovacia. În fapt, 30 de boghiuri casate, care vorba cuiva, n-au meritat nici transportul, dacă avem în vedere că la doar cîteva zile după montarea lor ele au cedat cum era și firesc. (Vatmanul Mihai Ianoș ne-a relatat, de pildă, că din cauza acestor boghiuri a deraiat de două ori într-o lună!)

Ce alte revendicări se mai ridică? În ordine ele ar fi îmbunătățirea sistemului de salarizare și modificarea Decretului nr. 328/1966. Cît și ce s-a realizat din lista de revendicări care a făcut obiectul grevei din 29 ianuarie a.c.? După cum ne spune dl. Gheorghe Florescu, președintele comitetului sindicatului, o mare parte au primit aviz favorabil. Dintre acestea reținem: acordarea de noi categorii de salarizare, un spor de 8,5 pînă la 10 la sută pentru muncă grea (pentru vatmani și șoferi de autobuze), un plus la salar de 168 lei prin recalcularea timpilor suplimentari, considerarea activității prestate între orele 24 și 7 drept ore de noapte și plata lor cu un spor de 15 la sută din salariu tarifar, îmbunătățirea sistemului de premiere ,acordarea a două sîm-

M. DORGOȘAN

(Cont. în pag. a II-a)

A venit și vremea căl duroasă. E frumos, e plăcut pe terasa cofetăriei „Tineretului"... Dar, parcă și mai plăcut ar fi cu acele umbrele protectoare. Unde or fi dispărut?
Foto: M. CANCIU

DEZRĂDĂCINAȚII

Mii de cetățeni români părăseau ilegal țara înainte de 22 Decembrie 1989. Era o rușine pentru România, dar puțin le păsa celor care guvernau.

În perioada 22 Decembrie — 20 martie 1990, emigrarea cetățenilor români și mai ales a celor de naționalitate maghiară, s-a redus aproape la zero. După tulburările de la Tg. Mureș, tot mai mulți cetățeni, în majoritate maghiari, părăsesc țara cu pașaport ,oprindu-se în Ungaria unde cer azil politic. În urma semnării Convenției de la Geneva, Ungaria se obligă să ofere azil politic oricărui refugiat din Europa.

În ziua de 9 mai, o delegație din Arad s-a deplasat în mai multe localități din județul Békés, cu scopul precis de a vizita una din taberele de emigranți români. Delegația, formată din ziariști, un reprezentant al CPUN Arad și condusă de președintele Asociației foștilor deținuți politici, a fost întîmpinată cu deosebită cordialitate de partea maghiară, care este dornică de colaborare, clarificare a fenomenului de imigrare și stoparea acestuia. Trebuie menționat că acești emigranți constituie o povară pentru statul vecin, care dorește să facă cunoscut că nu dispune de resurse financiare

IOAN MARIN,
Șef secție organizare,
CPUN, municipiul Arad

(Cont. în pag. a II-a)

Prindeți hoața!...

— Hoața, prindeți hoața! Mi-a furat portmoneul!

În mulțimea agitată de strigătul disperat, hoața își aruncă prada și încearcă să dispară. Un polițist apare ca din pămînt și-o înhață. Norocul ei, că altfel intra pe mîna mulțimii...

Am cerut permisiunea s-o văd mai îndeaproape și să-i pun cîteva întrebări. Dacă ar fi curată și aranjată ar fi o adevărată domnișoară și totuși...

— Cum te cheamă?

— Kovacs Iuliana.

Pentru a mă convinge că nu-și declină o identitate falsă îl rog pe polițist să-i ceară buletinul de identitate.

— Nu am buletin.

— Cîți ani ai?

— 13...

— Ar trebui să fi la școală...

— Nu merg la școală, nu știu să scriu.

Urmează un dialog mai lung în care plînsul alternează cu jurămintele că nu ea a furat portmoneul, că ea nu știe, fiindcă nu ea ci Șarlota...

— Adică, cum procedați?

— Remus, Bacro și eu împingem oamenii și Șarlota ciordește, ea se pricepe.

— Astăzi ai încercat și tu pe cont propriu și ai încurcat-o.

— ...

— Unde e „terenul vostru de vînătoare?"

— În stațiile de tramvai

T. PETRUȚI

(Cont. în pag. a II-a)

Ce e nou în cultura arădeană?

— Dialog cu dl. GHEORGHE SCHWARTZ, consilier teritorial, şef al Inspectoratului judeţean de cultură

— Să începem cu o întrebare mai directă: ce e nou în cultura arădeană?

— Noutatea esenţială este că fostul Comitet judeţean de cultură şi educaţie socialistă s-a desfiinţat şi a fost înlocuit cu Inspectoratul judeţean de cultură. Ca să fie o deosebire de fond şi nu numai de nume eu visez o seamă de lucruri pentru judeţul Arad.

— De ce doar... visaţi?

— Pentru că una sînt bunele intenţii şi alta este sprijinul administrativ care a rămas şi pe mai departe la nivel de deziderat, unii factori de decizie administrativă ai judeţului considerînd că societatea nouă va însemna numai produse mai multe şi nu înnobilarea spirituală a omului.

— Care ar fi proiectele la care gîndiţi?

— În primul rînd ne-am dorit o revistă de cultură a judeţului, revistă care există dar care se confruntă cu probleme tipografice obiective şi subiective; ne mai gîndim să avem o casă a cărţii, o cinematecă, un muzeu al teatrului, filmului ,sportului şi muzicii, înfiinţarea turnului de apă într-o destinaţie culturală, obţinerea de spaţii adecvate pentru toate instituţiile de cultură, înfiinţarea unei biblioteci franceze şi a unei biblioteci americane, spaţii pentru cineclub, o casă de cultură a judeţului (ţinînd cont că sîntem singurul judeţ din ţară care se află în situaţia de a pierde şi casa de cultură pe care o are), cinematografe în toate cartierele, un teatru de vară, mici galerii de artă în toate cartierele, înfiinţarea unui centru de cultură, unic în ţară, în locul magaziilor din str. Unirii, o transformare reală a vieţii spirituale din judeţ în căminele culturale, o activitate vie şi recîştigarea publicului pentru toate instituţiile de spectacole, schimburi culturale în ţară şi în străinătate şi multe alte obiective.

— Şi ce vă împiedică să vă realizaţi visele?

— Problema mare este a spaţiilor. Spre deosebire de alte centre judeţene, cu un potenţial cultural mult mai mic, ni se refuză, rînd pe rînd, spaţiile strict necesare şi trebuie să ţinem cu dinţii pînă şi de cele pe care le mai avem. Pot să spun că pe fiecare metru pătrat pe care-l avem şi-a pus ochii cineva.

— Ce s-a întîmplat cu fosta casă a dictatorului (de pe strada Horea)?

— Iniţial am dorit să fie un centru cultural, dar s-a hotărît a fi un centru de relaţii internaţionale. Ceea ce este, de fapt, tot un deziderat pentru că, deocamdată, clădirea se află în aceeaşi situaţie în care se afla şi în timpul dictaturii.

— Dat fiind spaţiul redus pe care îl avem la dispoziţie, vă promitem să revenim asupra acestor subiecte. Ce doriţi, totuşi, să adăugaţi în final?

— Aş vrea să fac un apel călduros la întreaga populaţie a Aradului de a înţelege că viitorul acestui municipiu se hotărăşte acum, dacă vom avea sau nu vom avea centru universitar. Este un cîştig nu numai pentru copiii noştri, ci şi de a ridica întreaga structură intelectuală a acestui oraş.

VASILE FILIP

Sub cota de interes

Stadioanele şi sălile de sport sînt, de la o vreme, aproape goale, chiar şi atunci cînd joacă Steaua sau Dinamo ,ori se desfăşoară o competiţie de mare interes altădată — cum a fost cazul „Centurii de aur la box", ca să nu mai vorbim de întrecerile din Arad. De unde această scădere a cotei de interes pentru sport?

Încercînd un răspuns, trebuie să avem în vedere faptul că omului i se oferă azi mai multe posibilităţi de a petrece timpul liber, că dacă pînă mai ieri stadionul era aproape singurul loc al „teşirilor", pentru cei mai mulţi dintre noi, acum posibilitatea de mişcare este aproape nelimitată, iar turismul — o realitate. Este adevărat, politica şi televiziunea „fură" şi ele o bună parte din publicul care, pînă în decembrie, venea cu regularitate la întrecerile sportive. Sînt doar cîteva explicaţii, la care trebuie să adăugăm şi nivelul necorespunzător al prestaţiilor oferite de UTA, Strungul şi Vagonul. Cum să vină publicul la stadion cînd UTA ratează din nou, a cîta oară?, reîntîlnirea cu prima clasificată, cînd Vagonul risipeşte cu dărnicie ce a acumulat cu trudă sau cînd Strungul nu depăşeşte, de cîteva etape, linia mediocrităţii?

Este clar că efortul pentru a umple tribunele trebuie să fie azi incomparabil mai mare decît ieri. Că echipele sînt datoare să asude mai mult la antrenamente şi la joc, că investiţia de muncă a fotbaliştilor, dar şi a antrenorilor şi conducătorilor de club trebuie să sporească. Viaţa devine tot mai aspră şi sportul nu poate face excepţie. Cine nu conştientizează acest lucru riscă să iasă din competiţie.

Ziua de azi este grea pentru sport: prăbuşindu-se vechile structuri sociale, unda de şoc afectează şi această activitate; statutul sportivilor este neclar; sursele de venituri sînt limitate; oamenii de la cluburi sînt puţini şi, de ce să n-o spunem?, nepregătiţi (în mod firesc!) pentru o schimbare radicală de principii, stil de muncă, relaţii inter-umane. Şi mai sînt atîtea şi atîtea alte aspecte care, împreună, aduc o notă inedită şi gravă pentru lumea sportului. O lume în care ezitarea, bîjbîiala, diletantismul nu mai au ce căuta. Ieri, cînd se voia să se găsească un loc de muncă mai călduţ pentru cineva, era plasat la sport, să conducă un club, „că nu-i mare lucru!" Ei bine, a trecut vremea cadourilor şi a beneficiilor pe seama sportului. A venit momentul afirmării competenţei, a valorilor. Dar cine să pună piciorul în prag? Cine răspunde azi de sport? Iată o altă problemă ce merită tratată cu toată atenţia.

TRISTAN MIHUŢA

Din colţul peluzei

Anunţ

Masa rotundă organizată de TV Arad la care au participat principalele partide politice precum şi candidaţii independenţi pentru alegerile din 20 mai 1990 va fi reluată în data de 17.05.1990 la închiderea postului naţional.

De la O.J.T.

OJT Arad anunţă că eliberează valuţă după cum urmează: forinţi şi coroane: joi, 17 mai; de la numerele 631-700 şi vineri, 18 mai, de la numerele 701-750.

Cu această ocazie facem cunoscut persoanelor care au fost înscrise şi posedă numere de ordine, că reprezentarea la termenele stabilite duce la pierderea valabilităţii numerelor. Informaţii suplimentare la Filiala de turism intern, telefon 37279.

concerte

Filarmonica de stat Arad prezintă în sala Palatului Cultural, vineri, 18 mai 1990, ora 18 un concert simfonic. Dirijor: Friede Teske — Germania; solist: Sorin Doranu. În program: J. Brahms — Variaţiuni pe o temă de J. Haydn; L. van Beethoven — Concertul nr. 2 pentru pian şi orchestră; P.I. Ceaikovski — Simfonia a IV-a. Biletele se găsesc la casieria Filarmonicii de stat Arad.

Greva de la I.J.T.L.A continuă...

(Urmare din pag. 1)

bete libere ş.a. Toate acestea, una peste alta, cum se spune, fac ca astăzi un vatman care încasează efectiv, să cîştige pînă la 7.000 de lei!

Am ţinut să facem cunoscută — cît mai obiectiv — situaţia, de loc mulţumitoare, de la secţia tramvaie a IJTLA. De loc mulţumitoare îndeosebi în ce priveşte starea tehnică a parcului de vehicule, situaţie care — o ştim cu toţii — din păcate, este generală, moştenirea foartea grea lăsată de vechiul regim neputînd fi eradicată — aşa cum ar dori unii — în doar patru luni de zile! Acest lucru socotim că ar trebui să-l înţeleagă şi lucrătorii de la secţia tramvaie, în această perioadă foarte scurtă, ţara secătuită făcînd cu foarte mare greutate faţă unor nenumărate alte probleme de maximă stringenţă. Ştim că viaţa de vatman nu este uşoară, că ei poartă o uriaşă răspundere pentru securitatea miilor de călători încredinţaţi, dar, repetăm, acestea sînt la ora actuală posibilităţile şi nu putem şi nu avem dreptul moral să cerem mai mult. Cît despre modificarea Decretului nr. 328/1966 privind circulaţia, este evident că o asemenea modificare nu o poate face nici comitetul sindicatului şi nici primăria, ci doar viitorul organ legislativ al ţării.

Pe de altă parte, am fi dorit ca în discuţiile purtate să se facă unele referiri şi la modul în care unii vatmani înţeleg să respecte disciplina muncii. Din nefericire însă, acuzatorul degeaba a fost îndreptat exclusiv doar spre conducerea întreprinderii, spre primărie, sau spre călători, fără a se spune nimic despre propriile vini, despre indisciplina sau bunul plac care domnesc în transportul în comun. Spre a nu mai aminti şi de faptul că sfidîndu-se legile ţării şi opinia publică greva nu a fost anunţată, aşa cum se cerea şi ar fi fost normal să se facă. Iată, aşadar, cîteva probleme asupra cărora am ţinut să stăruim, lăsînd judecarea lor şi evidenţierea concluziilor ce se impun în seama tuturor celor interesaţi.

DEZRĂDĂCINAŢII

(Urmare din pag. 1)

care să asigure condiţii normale de viaţă acelora care vor lua hotărîrea de a cere azil politic în Ungaria.

S-a vizitat Békéscsaba una din taberele de emigranţi români, unde sînt asigurate condiţii civilizate, dar după 15 zile, tabăra trebuie părăsită de orice „locatar", care este obligat să-şi găsească un loc de muncă şi locuinţă. Am fost primiţi cu teamă şi ostilitate, cu frică şi neîncredere. Am fost etichetaţi securişti ,sau membri ai unor grupări extremiste. Se motivează teama de comunişti, sau revenirea la comunism, teama de foştii securişti sau poliţie. Acuză „Vatra Românească" de instigare şi afirmă lipsa protecţiei din partea autorităţilor române. Niciunul dintre cei care au răspuns la întrebările puse nu şi-a exprimat dorinţa să revină în ţară, cu toate că pînă în prezent nu a existat nici un caz în care cel ce a obţinut cetăţenie maghiară, să fi dorit să renunţe la cetăţenia română. Se vede de aici că în sufletul acestor oameni a rămas speranţa de a se întoarce acasă. Nici unul dintre cei întrebaţi nu doreşte să voteze şi nu cunoaşte exact situaţia politică din ţară. Afişează dezinteres, dar se poate citi pe feţele lor regretul de a fi fost atraşi de ideea de a-şi părăsi ţara. Sînt între acei oameni şi aventurieri, dar nu aceştia dau tonul. Trebuie să spunem, spre regretul nostru, că am fost primii români care s-au interesat, după Revoluţie, de soarta acestor emigranţi.

Considerăm că informarea corectă a opiniei publice din România, privind cauzele reale ale emigrării, ar duce la atenuarea sau oprirea acestui fenomen. În momentul în care spaţiile din presă o vor permite, vom pune la dispoziţia cititorilor date statistice concrete.

Asociaţia foştilor deţinuţi politici din România şi similara ei din Ungaria au considerat că ar fi util să se redacteze un apel către episcopul Laszlo Tökés, pentru a-l ruga să lupte cu mijloace specifice bisericii pentru a restabili prietenia sinceră dintre români şi minorităţile conlocuitoare.

Prindeţi hoaţa!

(Urmare din pag. 1)

din centru pînă la gară, în gară şi în trenuri.

— Tu cît primeşti din ce „ciordeşte" Şarlota?

— Din 4-5 sute, mie îmi dă cam 50 de lei.

— Ieri, în rapid, tot voi aţi operat?

— Nu! O fi fost banda de la Oradea, ori aia de la Timişoara, ori...

Stimaţi cititori, am scris aceste rînduri pentru a vă preveni că sub masca unor „mici bişniţari" se ascund veritabili hoţi de buzunare care acţionează în municipiu. Cum procedează aţi văzut. Numele date pot fi reale (Şarlota Bîsuioc, şeful bandei) dar pot fi şi fictive. Important e că poliţia îi cunoaşte. În măsura în care... operează, vor face cunoştinţă cu rigorile legii. Dumneavoastră însă, pentru orice eventualitate, păziţi-vă buzunarele!

televiziune

Miercuri, 16 mai

TVRL

10,00 Actualităţi. 10,10 Preuniversitaria. 10,15 Teatru tv reluare. 12,40 Muzică populară. 13,00 Desene animate. 13,20 Actualităţi. 13,40 Studioul electoral. 15,30 Muzică populară. 15,55 Notaţi în agenda dv., 16,15 Cînd se va încheia cel de-al doilea război mondial?, 16,30 Teleşcoală (reluare). 16,55 Limba noastră. 17,25 Reflector. 17,50 Cum începem o afacere? 18,05 Mica publicitate pe micul ecran, 18,10 Studioul electoral, 19,10 Desene animate, 19,30 Actualităţi. 20,15 În dezbatere: noua Lege a invenţiilor, 20,45 In memoriam Marin Preda, „Întîlnirea din pămînturi" (film românesc). 21,15 Telecinemateca „Parmecul discret al burgheziei" (film francez), 22,50 Televiziunea — inimă a Revoluţiei române, 23,20 Studioul electoral, 23,40 Actualităţi, 24,00 Telesport.

Budapesta I

9,00 Gimnastică, Bacalaureat '90, 9,10 Indienii, f. fr., 9,25 Documentar, 10,00 Canalul trei, 10,45 Studio '90 (reluare), 11,45 Ştiri, 17,40 Ştiri, 18,00 Ştiri în limba slovacă, 18,05 Emisiune pentru handicapaţi, 18,25 „Trăiesc în muzică" (f. serial italian), 19,35 Peisaje, oraşe, oameni, 20,10 Poveste, Reclame, Anunţuri, Ştiri, 21,05 Cîteva minute cu Kabos Gyula, 21,20 Teatru tv, 22,15 Miss Hungary '90, 22,40 Lumea nouă, 23,25 Portrete ale secolului XX, 0,10 Ştiri.

Budapesta II

18,00 Ştiri ,tv 2, Concurs, 19,00 Telesport, 19,25 Pentru copii, tv 2, 20,00 „Cameră liniştită de închiriat" — (f. cehoslovac), 22,00 Ştiri, tv 2, La închiderea ediţiei, 23,25 Ţări, oameni, vieţi (f. iranian), 1,05 tv 2.

Belgrad I

9,30 Pentru copii, Teleşcoală, 10,15 Selecţiuni din emisiunile televiziunilor străine, 16,30 Limba germană, 11,00 Pentru educatori, 11,30 Ştiri, 14,45 Din lumea naturală, 15,15 Scriere şi imagine, 15,30 Canada, 15,50 Ştiri, 16,50 Reluări din programul serii, 17,30 Actualităţi maghiare, 18,20 Emisiune pentru educatori, 18,50 Cei mai frumoşi ani, 19,20 Cifre şi litere, 19,40 Desene animate, 19,45 Note de călătorie, 20,15 Desene animate, 21,00 Film artistic, 0,05 Sportul de azi, 0,10 Program nocturn, 2,10 Ştiri.

Belgrad II

18,00 Pentru copii, 19,00 Actualităţi din Zagreb, 19,20 Emisiuni ale studiourilor teritoriale, 21,00 Sport, Ştiri, Momentul ales.

Campania electorală • Campania electorală

Partidul Democrat al Muncii din România

participă la alegeri sub deviza:

„Democrație și prosperitate prin muncă"

Destul de tîrziu mă prezint alegătorilor din județul Arad, candidez pentru adunarea deputaților a Partidului Democrat al Muncii; mă numesc Mănescu Corina Smaranda, născută în Arad, am absolvit Școala Tehnică Sanitară în Arad și sînt asistentă principală șefă la Spitalul Municipal din Arad.

În citeva cuvinte voi prezenta principii privind platforma program:

• militäm pentru o economie mixtă întemeiată pe preponderența proprietății sociale și pe respectarea liberei inițiative, a legilor economice și a cerinței pieței;

• susținem descentralizarea conducerii și a procesului de decizie începînd de la nivelul guvernului pînă la unitățile economice, conducerea întreprinderilor devenind atributul consiliilor de administrație cu participarea sindicatelor libere;

• renunțarea la actualul sistem de salarizare (clase, trepte, gradații) restringerea sistemului de indicatori și trecerea la un sistem flexibil pe intervale largi, care să permită acordarea de cîștiguri corelate permanent cu cantitatea și calitatea muncii depuse, asigurarea unor venituri minime garantate și a veniturilor suplimentare nelimitate pentru munca depusă care să permită o viață demnă și civilizată;

• în agricultură ne pronunțăm pentru libera alegere de către producătorii agricoli a formelor de organizare, sprijinirea formelor individuale prin acordarea unor credite cu dobînzi mici și dezvoltarea unei industrii diversificate pentru utilaje agricole necesare proprietății țărănești. Considerăm necesar reconsiderarea statutului muncitorului agricol dîndu-i-se dreptul de organizare în sindicate și dreptul la pensii similare celor din industrie.

• preconizăm autonomia instituțiilor de învățămînt, cultură, artă și știință în vederea satisfacerii cerințelor specifice tineretului pentru pregătirea și promovarea lui socială;

• susținem egalitatea în drepturi a tuturor grupărilor și naționalităților conlocuitoare, libertatea deplină a conștiinței și practicarea liberă a religiei. Sîntem împotriva manifestărilor naționalist-șovine de tip extremist, de stînga sau de dreapta.

• acceptăm privatizarea în domeniul industriei mici, activități de proiectare, prestări servicii, unități comerciale și de turism, acestea transformîndu-se treptat într-un ritm care să nu ducă la destabilizare economică și socială.

• considerăm apariția sindicatelor profesionale libere exponentul cel mai legitim și mai autorizat for al colectivelor de muncă, dorim întărirea acestora și o cooperare cu ele.

În viața politică a României în prezent au apărut numeroase partide și formațiuni politice, din acestea noi vă prezentăm: PARTIDUL DEMOCRAT AL MUNCII, la care vă chemăm să aderați; însemnul electoral este — FURNICA — simbol universal al hărniciei, al muncii, a unității, a asigurării unei vieți demne, civilizate și libere pentru toți cetățenii și pentru țară.

Partidul Democrat al Muncii,

Candidată în Adunarea Deputaților, MĂNESCU CORINA SMARANDA

COMUNICAT

PARTIDUL NAȚIONAL ȚĂRĂNESC — creștin și democrat anunță că se contramandează mitingul electoral al D-lui Ion Rațiu care era programat pe 16 mai 1990, ora 17.

ORGANIZAȚIA JUDEȚEANĂ A P.N.Ț.-c.d.

Stimați concetățeni

Aradul are meritul de a fi lansat la începutul lunii ianuarie 1990, primul apel SOS în problema handicapaților. Tot arădenii sînt cei care unindu-se în Asociația Handicapaților Neuromotori, au înaintat Guvernului Provizoriu o serie de propuneri, privind ridicarea la un nivel decent de viață a celor mai marginalizați oameni ai noștri: handicapații.

Din păcate, eforturile lor generoase și nobile s-au lovit de „încremenirea în proiect" de reaua credință, (căci nu i se poate spune altfel), de perpetuarea vechii atitudini față de problemele handicapaților, a persoanelor puse să răspundă din fotolii ministeriale sau din imediata apropiere a lor și care spre deosebire de trecutul nu prea îndepărtat, cînd ridicau din umeri, acum zîmbesc, promit și nu fac nimic concret.

Handicapații circulă prin toată Europa, sensibilizînd guverne, asociații, organizații, opinia publică în general. Singurii insensibili la această stare de lucru sînt miniștrii noștri: ai Muncii și Ocrotirilor Sociale, Sănătății și Învățămîntului.

Această atitudine, a celor care nu vor să știe că un dolar investit în recuperare produce zece, că sistemul asigurărilor sociale asigură tuturor o bătrînețe ferită de griji, că rezolvarea problemelor oamenilor bolnavi înseamnă implicit rezolvarea problemelor oamenilor sănătoși, că drumul spre Europa semnifică și o nouă atitudine față de om și încă multe altele, au determinat Asociația Handicapaților Neuromotori să propună un candidat pentru Camera Deputaților.

Un candidat într-un singur județ. Și acest județ este județul Arad. De dumneavoastră, locuitorii județului Arad depinde ca cei peste 500 000 de handicapați din România să aibă sau nu, un reprezentant în noul Parlament al țării.

Pentru toată țara un singur candidat!

Consiliul Național al Handicapaților Neuromotori din România

Gruparea democratică de centru

— Reflecții electorale —

Ne apropiem de o zi care poate hotărî, în mare măsură, unele din problemele cheie ale națiunii. Deși este vădită lupta pentru putere, declanșată și confirmată de unele partide prin metode nu tocmai diplomatice, ne menținem punctul de vedere conform căruia acesta nu trebuie să fie un scop în sine, esența fiind asigurarea pe viitor a prosperității, libertății și democrației. Se constată fragilitatea democrației noastre pînă în prezent și numai printr-o orientare favorabilă exprimată prin vot se poate contribui la revirimentul mult așteptat. Ne aflăm în fața unui proces de selectare a unor valori și va trebui să dăm dovadă de multă rațiune, avînd ca obiectiv realizarea unui echilibru de forțe angrenate în viața politică a țării, soluția cea mai viabilă pentru momentul actual.

Consider îndreptățită ideea conform căreia supremația unui singur partid, indiferent care ar fi acesta, nu ar reprezenta o soluție prea optimistă și ar amplifica într-o măsură nedorită fenomenul de revenire la practicile de abuz din trecut.

Este momentul să nu ne lăsăm indușI de multitudinea promisiunilor, fie ele chiar formale, ci să pornim de la realitate, posibilități și dificultățile inerente care se pot ivi pe parcurs.

Să înlăturăm acel fanatism atît de periculos manifestat în campania electorală și confirmat cu reacții dintre cele mai necivilizate. Acel atît de trîmbițat consens național în domeniul politic este o aberație, nici nu este posibil — poate doar după metode staliniste și mai ales, nu este necesar, ar avea consecințe total nefavorabile.

Dacă pe plan economic tendințele de armonizare pot fi circumscrise acelorași interese, printr-o depășire a condițiilor existente, în plan politic lipsa unei opoziții puternice crează premisele monopolizării puterii, cu toate efectele nefaste ce decurg de aici. Între „onorantele" promisiuni, haos economic și conflicte politice pasul este foarte mic.

Cred că este momentul să scăpăm de atitudini care exprimă adeziunea totală, încrederea profundă etc., altfel soarta democrației ar putea cădea în mîna cui nu trebuie și atunci din nou lozinci, tovarăși și aplauze îndelungate.

Răspunsul poate fi aflat curînd și determinat de înțelepciunea fiecăruia dintre noi sau de posibile procese de conștiință.

Acum soarta se află în mîinile noastre, dar mai tîrziu?

Se va răzbuna ea pe lipsa de rațiune? Posibil! Iată de ce vă invităm să reflectați cu toată răspunderea și responsabilitatea asupra acestor aspecte și să trageți concluziile care se impun.

În ceea ce ne privește optăm pentru echilibru, rațiune și adevăr, evităm extremele, pe care le considerăm periculoase.

Prin votarea candidaților GRUPĂRII DEMOCRATICE DE CENTRU votați pentru LIBERTATE — NAȚIUNE — PROSPERITATE!

Ec. MIRCEA NAGY,
Vicepreședinte al P.N.D.
Filiala jud. Arad

Partidul Social Democrat vă prezintă echipele de candidați pentru alegerile de la 20 mai 1990

PARTIDUL SOCIAL DEMOCRAT ROMÂN

CETĂȚENI,

Doriți să vă bucurați de libertate și democrație reală? O economie modernă, puternică și sănătoasă? Doriți să aveți siguranța locurilor dumneavoastră de muncă, iar munca să fie răsplătită corespunzător? Doriți un sprijin real al sindicatelor libere în Parlament? Doriți pensii sigure, indexate cu creșterea trimestrială a indicelui de prețuri pentru menținerea constantă a puterii de cumpărare, pentru un trai decent la bătrînețe? Doriți pensii de stat sigure pentru actualii și viitorii pensionari CAP precum și la țăranii individuali? Doriți o asistență medicală de înaltă calitate, gratuită precum și „medici de familie"? Doriți o locuință confortabilă din fondul locativ de stat sau proprietate personală pe care să le obțineți lesnicios? Doriți reabilitări morale, juridice și despăgubiri materiale pentru cetățenii țării asupra cărora dictatura comunistă a comis nedreptăți? Doriți o echipă arădeană în divizia A la fotbal? Doriți reintegrarea României în marea Casă Comună Europeană?

VOTAȚI CANDIDAȚII PARTIDULUI SOCIAL DEMOCRAT!

PENTRU SENAT

1. OLARIU OVIDIU — profesor, Liceul Ind. nr. 11 domiciliat în ARAD

2. ZAHARIA TRAIAN — profesor, Liceul Ind. nr. 6, domiciliat în ARAD

3. MIHAI STELIAN — economist, Reg. Gaz Metan, domiciliat în ARAD

PENTRU DEPUTAȚI

1. PUTIN EMIL-LIVIU — avocat, Baroul Avocați Arad, domiciliat în ARAD

2. CHIVARI IOAN — instalator, OJT Arad, domiciliat în ARAD

3. ZORITI MARIN LEONARD — inginer zootehnist, domiciliat în ARAD

4. NEAMȚU SORIN — inginer chimist, ISD Arad, domiciliat în ARAD

5. CÎMPEAN TEOFIL — inginer mecanic, IMU Arad, domiciliat în ARAD

6. ONIȘOR CONSTANTIN — jurist, IAS „Scînteia", domiciliat în SOCODOR

7. ȘERBAN PETRU — sudor, I.V. Arad, domiciliat în ARAD

8. BOTICIU IOAN — proiectant, CCSITVA Arad, domiciliat în ARAD

Social Democrația readuce România în Europa și Europa în România.

VOTAȚI GLOBUL SOCIAL DEMOCRAȚIEI!
CERCEL ADALBERT,
Organizația județeană a P.S.D.

Comunicat

Organizațiile județene Arad ale minorităților naționale: germane, slovace, cehe și bulgare întrucît nu și-au desemnat candidații proprii pentru senat, recomandă membrilor săi să voteze pe buletinul de vot pentru senat candidații Uniunii Democrate Maghiare din România, care în cazul alegerilor vor susține în senat interesele tuturor minorităților naționale din județul nostru.

Semnează:

1. Filiala Arad a Forumului Democratic al Germanilor din Banat, președinte Bleiziffer Oscar.

2. Organizația județeană Arad a Uniunii Democratice a Slovacilor și Cehilor din România, președinte Zetocha Ondrej.

3. Organizația Bulgară din Arad, președinte Rancov Petru.

Premieră teatrală

Colectivul dramatic „Teatrul veșnic tînăr" prezintă astăzi, 16 mai 1990, ora 18, la Casa de cultură a sindicatelor Arad, premiera spectacolul cu piesa „Năpasta" de I. L. Caragiale.

În distribuție: Dorina Daries, Romulus Căprariu, Claudiu Oblea, Sorin Kovacs. Regia artistică: Emilia Dima Jurcă.

Același spectacol va avea loc și joi, 17 mai 1990, ora 18, în aceeași sală.

cinematografe

DACIA: Love story pe ring. Orele: 9,30, 11,45, 14, 16, 18, 20

STUDIO: Articolul 420. Seriile I și II. Orele: 10, 13, 16, 19

MUREȘUL: Scaramouche. Orele: 10, 12, 14, 16, 18, 20.

ARTA: Africa Express. Orele: 9, 11. Desculți în parc. Orele: 14, 16, 18.

PROGRESUL: Zinober, piticul vrăjitor. Orele: 16, 18, 20.

SOLIDARITATEA: Ultimul războinic. Orele: 17, 19.

GRĂDIȘTE: Johan Strauss, regele neîncoronat al valsului. Orele: 16, 18.

ÎN JUDEȚ

LIPOVA: Miss Iugoslavia. **INEU: Pompierul atomic. CHIȘINEU CRIȘ:** Maria și Mirabela în Tranzistoria. **NĂDLAC: Principiul dominoului.**

mica publicitate

ANIVERSĂRI

13 trandafiri și un călduros „La mulți ani!" pentru ONIȘOR CLAUDIU MARIUS, din partea mamei Ani, nea Ionică și a bunicilor din Grădiște.

Cu ocazia ieșirii la pensie a domnului Câmpeanu Gheorghe, soția, fiii, Ghiță cu familia, sora Flori și nepoata Marlen îi doresc „La mulți ani!", multă sănătate și bucurii!. (88489)

VÎNZĂRI — CUMPĂRĂRI

● Vînd casă mare cu patru camere, bucătărie, încălzire centrală proprie cu posibilitate de racordare la gaz. Informații telefon 45423. (1) ● Vînd mașină „Pfaff", Șiria, str. Tache Ionescu 1670 (8) ● **Cumpăr garsonieră, telefon** 74343. (88669) ● Vînd mașină nerodicată telefon 36683. (88634) ● Vînd casă în Sînleani nr. 6. (88640) ● Vînd pian vienez, telefon 46253. (88642) ● Vînd rochie mireasă import deosebită și Ford Granada excepțional, str. Spitalului, bloc 3, scara A, ap. 8 între orele 15,30—17,30. (88643) ● Vînd 64 oi mame, Mager Ioan, Nădlac, str. Ion Slavici nr. 147. (88644) ● Vînd casă în Vladimirescu, str. Eminescu 82. (88645) ● Vînd motor Volkswagen Golf diesel, nou, și cutie viteză Volkswagen Passat, telefon 68358. (88647) ● Cumpăr apartament, 2 camere decomandate, gaz, etajele I—II—III, zona Malul Mureșului sau străzile imediat învecinate, exclus zona Alfa, telefon 64709, după ora 17. (88648) ● Vînd combină muzicală 2x25 W cu boxe, stare perfectă, fabricație Tehnoton, telefon 21524, după ora 16. (88649) ● Cumpăr apartament 2—3 camere, central, gaze, sau casă, în stare bună în Arad. Informații Arad, zilnic, telefon 31445. (88652) ● Cumpăr apartament bloc 3—4 camere, zona Polivalenta, Micălaca, telefon 30815. (88653) ● Vînd casetofon deck CD 350. Informații, telefon 63179, orele 19—21. (88655) ● Vînd Dacia 1100 și antenă parabolică, completă, telefon 960/61956. (88661) ● Vînd Skoda S 100, str. Schmeltzer nr. 168, Aradul Nou. (88662) ● **Vînd Dacia 1310 zero km, telefon 64420.** (88710) ● Cumpăr casă, zonă 6 Vînători sau Grădiște, telefon 15298. (88683) ● Vînd măsuță servantă rabatabilă, garnitură ceainic argintat, bibelouri, serviciu cafea, lampă de tavan cu contracrentate cu petrol, tablouri ulei, oglindă cristal 115x77 cm și piese majolice, telefon 14561. (88690) ● Vînd C.E.C. autoturism, telefon 14479, orele 20—21. (88691) ● Vînd casă mare cu grădină, anexe, telefon 14837. (88692) ● Vînd Dacia 1300, telefon 47295. (88682) ● Vînd apartament în centru, 2 camere mari, bucătărie, baie, garaj curte și grădină mică, telefon 12652. (88498) ● Vînd cărucior landou copil, cu sport, telefon 38746. (88759) ● Vînd casă, garaj, apă curentă, Fîntînele 481, telefon 969/56156. (88766) ● Vînd magnetofon Akai 636 cu DBX, telefon 48563, după ora 16. (88771) ● **Vînd mobilă combinată, un motor universal pe benzină, după ora 16, telefon 34932.** (88775) ● Vînd casă cu grădină, în apropiere de Piața mare. Informații, str. Clopoțeilor nr. 18, după ora 17. 88774) ● Vînd cărucior nou, landou sport, str. 6 Vînători, bloc V 3-3, ap. 20. (88665) ● Cumpăr apartament sau casă centrală 3—4 camere, telefon 12863. (88668) ● Vînd tractor U-650, TV color Grunding, Dacia 1310, Frumușeni 334, Dobre. (88671) ● Vînd casă cu anexe și garaj, str. I. B. Deleanu nr. 67 Grădiște. (88646)

SCHIMBURI DE LOCUINȚE

● Schimb apartament, 2 camere, confort II, zona Vlaicu, cu apartament 2—3 camere, exlus zona Alfa, telefon 20456. (1) ● Schimb două garsoniere de stat, fără gaz, cu casă sau apartament cu două camere, telefon 15066. (88711) ● Schimb apartament stat, 2 camere, bucătărie, baie, gaze, parchet, cu apartament mai mare, central. Aștept variante, după ora 15, Aradul Nou, bloc 4, scara B, ap. 10. (88493) ● Schimb (vînd) 2 camere, proprietate personală cu garsonieră, telefon 69297. (88472)

DIVERSE

C.A.P. Bujac Arad, str. Mestecăniș 63, vinde la licitație, în 18 mai, ora 9, o caroserie Aro 244, prețul de strigare fiind de 20 000 lei. Informații la sediul C.A.P., telefon 37324. (818)

● Pierdut iapă de 3 ani, roșie, și un mînz de un an roșu-negru. Găsitorul să anunțe în Curtici, la familia Tomoiagă Petru sau Aurel. (88718) ● Dispărut, 11 mai, una mînză 2 ani, roșie, cu alb în frunte, în hotarul satului Belotinț. Găsitorului ofer recompensă, Belotinț 133. (88689) ● Pensionar, caut femeie prezentabilă, 50—55 ani, pentru căsătorie, poate fi și din provincie, telefon 64607. (88508) ● Primesc ucenic pentru meseria de zugrav, str. Gh. Doja 204, după ora 18. (88737)

DECESE

Cu profundă durere anunțăm încetarea din viață a scumpei noastre soție, mamă, bunică, străbunică, HĂLANGĂU MARIA, în vîrstă de 70 ani. Înmormîntarea azi, ora 14, comuna Sepreuș. Familia îndoliată. (88772)

CONDOLEANȚE, ANUNȚURI DE FAMILIE

Scumpul nostru CRISTIAN, dacă trăiai, azi împlineau 21 de ani, 21 de trandafiri roșii pe mormîntul tău. Jertfa ta este durerea noastră. Cît vom trăi Dumnezeu să te odihnească. Te plînge tati, mami, Florin, Carmen și Camelia, în veci neminqîiați. (88504)

Colectivul Dispensarului I.J.T.L.A. este alături de familia dr. VÎRVESCU, în greaua suferință pricinuită de moartea tatălui. Sincere condoleanțe. (88744)

Colectivul Secției ortopedie-traumatologie a Spitalului județean Arad este alături de dr. Vîrvescu Cornel în greaua încercare pricinuită de pierderea tatălui. Sincere condoleanțe familiei îndoliate. (88785)

Colectivul B.J.A.T.M. Arad este alături de domnul director comercial Dumbravă Viorel în greaua pierdere suferită de moartea tatălui și-i exprimă sincere condoleanțe. (88784)

Îndurerate gînduri și nestersе amintiri însoțesc scurgerea celor 14 ani, care se împlinesc la 16 mai, de la dureroasa despărțire de dragul nostru soț, tată, socru și bunic, care a fost IOAN MACROȘ. Fie-i țărina ușoară și memoria binecuvîntată. (88548)

Veșnică amintire celui care ne-a fost soț, tată și bunic, BOCIORT SAVU, din Nermiș, de la a cărui dispariție a trecut un an. Lacrimi, tristețe și flori pe mormîntul său. Familia îndoliată. (88720)

Sîntem alături de domnul director DUMBRAVĂ VIOREL, în greaua pierdere suferită prin decesul tatălui său. Colectivul Depozitului I al B.J.AT.M. Arad. (88782)

Colectivul I.I.E. Pajiști Arad este alături de d-l director ing. CIPU SIMEON, în marea durere pricinuită de decesul tatălui. (88788)

Mulțumim prietenilor, cunoștințelor, colegilor de la Centrul de calcul I.V.A., tuturor celor care au participat la înmormîntarea celei care a fost Junchans Vilma și au fost alături de noi în aceste clipe grele. Familia îndoliată. (88509)

Mulțumim pe această cale tuturor rudelor, vecinilor, prietenilor, colegilor, care prin diverse forme au fost alături de noi în încercarea grea pricinuită de decesul celui care a fost col. (rez.) Teodor Vițelar. Ileana, Dragomir și familia. (88699)

Sîntem alături de colegul nostru MATIAS IOAN, în durerea pricinuită de moartea tatălui. Colegii de la I.C.R.T.I. Arad. (88790)

Colectivul depozit II BJATM transmit întreaga compasiune și sînt alături de domnul Viorel Dumbravă în aceste momenete grele ale decesului tatălui său. Sincere condoleanțe familiei. (88748)

Familiile RANTA mulțumesc celor care cu credință i-au mîngîiat, precum și corului fanfarei, preoților, care au slujit ceremonia de doliu și roagă pe bunul Dumnezeu s-o ocrotească pe MAMA LIVIUȚA, în ceruri, așa cum ea i-a ocrotit pe pămînt. (88756)

Sîntem alături de familia SAVA în greaua încercare pricinuită de pierderea mamei și transmitem sincere condoleanțe. Colegii de la ICRTI Arad. (88768)

S-au împlinit 6 luni de la moartea dureroasă a iubitului fiu și tată, Kaliniak Iosif. Rămîne în amintirea veșnică a mamei și fiicei Daniela. (7)

Toți experții contabili și tehnici din evidența Direcției financiare a județului Arad, sînt invitați vineri, 25 mai 1990, ora 15, în sala de ședințe a Tribunalului județean Arad, etaj I, pentru constituirea Filialei județene Arad a experților. (798)

COOPERATIVA „PROGRESUL" ARAD

execută la comanda pentru populație dispozitive pentru orientat antene parabolice.

— angajează strungari, categoria III—IV.

Informații suplimentare, Arad, str. Andrei Șaguna (fost Gh. Dimitrov) nr. 81—85, telefon 15088 sau 12726. (789)

ÎNTREPRINDEREA DE TRANSPORT AUTO ARAD

Calea 6 Vînători nr. 2—4

execută calibrări de rezervoare fixe și autocisterne, precum și reparare, reglare pompe alimentare carburanți. (775)

I.C.S. MĂRFURI METALO-CHIMICE ARAD

Str. Miron Constantinescu nr. 2—4

angajează:

— muncitori depozit combustibil Arad, Sîntana, Pîncota, Sebiș; electrocarist (șofer); fironist rutierist; tăietor lemne (circularist); muncitor depozitul ambalaj.

Informații suplimentare la telefon 19064. (793)

DEPOUL DE LOCOMOTIVE ARAD

Str. Gelu nr. 2/a

Angajează de urgență:

— 1 tinichigiu; 1 forjor; 1 vopsitor; 1 zidar; 1 tapițer; lăcătuși și electricieni. (791)

UZINA DE CONSTRUCȚII ȘI REPARAȚII UTILAJE BUCUREȘTI

Secția Arad, Malul Mureșului 36 (fosta fabrică de zahăr)

angajează următoarele categorii de personal:

- **cazangii;**
- **sudori;**
- **zidari-șamotori;**
- **lăcătuși;**
- **paznici;**
- **turnători;**
- **vopsitori.**

(754)

DIRECȚIA JUDEȚEANĂ DE POȘTĂ ȘI TELECOMUNICAȚII ARAD

Angajează:

- **un inginer telecomunicații — cu domiciliul în Arad,**
- **revizor contabil — cu studii superioare sau liceu,**
- **programator, cu studii superioare pentru Oficiul de calcul**
- **factori poștali, pentru oficiile din municipiul Arad (absolvenți ai școlii generale),**
- **electromecanici TT pentru Arad (absolvenți de liceu electrotehnic, cu prioritate profil TTR — bărbați),**
- **electromecanici TT pentru localitățile Sîntana, Zărand, Zerind, Chișineu Criș, Tîrnova, Cermei, Archiș, Hășmaș, Vîrfurile, Zăbrani, Lipova, Secusigiu, Sînpetru-German și Felnac (bărbați, absolvenți de liceu electrotehnic sau școală profesională electro).**

Mai recrutăm fete, absolvente de liceu, pentru angajare telefonist la oficiile Iratoșu, Grăniceri, Zărand, telefonist temporar la Oficiul PTTR Sînmartin. (745)

ASOCIAȚIA SPORTIVĂ STRUNGUL ARAD

Organizează în zilele de marți și joi ale săptămînii, excursii de o zi în R. Ungară.

Informații la telefon 41207. (787)

ÎNTREPRINDEREA JUDEȚEANĂ DE PRODUCȚIE INDUSTRIALĂ ȘI PRESTĂRI SERVICII ARAD

Str Gh. Lazăr nr. 20

Încadrează prin concurs care se va desfășura la sediul unității în data de 18 mai 1990:

— contabili sau contabili principali.

De asemenea încadrează pentru cariera de piatră din Păuliș: artificieri, excavatoriști, conducători auto, spărgători de piatră sau muncitori necalificați.

Pentru fabricile de cărămizi din Arad, Fîntînele, Birsa, Pîncota, Sîntana: muncitori necalificați.

Condițiile de încadrare sînt cele prevăzute în Legea nr. 57/1974 și Legea nr. 12/1971. (781)

ÎNTREPRINDEREA AGRICOLĂ DE STAT SEMLAC, JUDEȚUL ARAD

angajează:

— 1 medic veterinar la ferma nr. 7.

Încadrarea se face conform Legii nr. 12/1971.

Informații suplimentare la telefon 31335. (758)

REDACȚIA ȘI ADMINISTRAȚIA Arad, Bulevardul Revoluției nr. 81 Telefoane secretariat [illegible] administrația și publicitate 19404
Redactor-șef: DUMITRU TOMA

TIPOGRAFIA ARAD

COLECTIE/ACORD

Adevărul

Cotidian independent al județului Arad

ANUL II | Nr. 115 | Joi, 17 mai 1990 | 4 pagini — 1 leu

Poticneli în calea liberei inițiative

Marți, 14 mai a.c., primarul municipiului — domnul Silviu Rațiu — și-a ținut obișnuita zi de audiențe, cu publicul. De la ora 10, cînd am intrat și noi în sala de audiențe și pînă la ora 13, cînd s-au terminat, domnul primar a stat de vorbă cu peste 20 de cetățeni. Ca modalitate de lucru, reținem faptul că, pentru o evidență clară toți cei primiți sînt înscriși într-o „Notă de audiență" în care primarul specifică în rezumat problema ridicată de fiecare și modul de rezolvare. Majoritatea celor primiți în audiență au solicitat sprijinul primăriei în rezolvarea închirierii de locuințe. Pe noi ne interesau însă posesorii de autorizații pentru libera inițiativă, felul în care înțelege primăria să-i sprijine în vederea demarării unor activități. Din această categorie de solicitanți am notat numele d-nei Mariana Todor, care a solicitat aprobarea transformării unui local profilat pe achiziționarea de sticle și borcane (cu suprafața de 134 mp) într-o unitate comercială cu alt profil. O cerere similară a mai formulat un cetățean pentru un spațiu cu o suprafață de 56 mp de sub un bloc de locuințe pentru a-l amenaja în vederea desfacerii unor băuturi răcoritoare. În ambele cazuri, solicitanții au fost îndreptați la unitățile care dețin de drept spațiile solicitate urmînd ca în cazul acceptului, primăria să procedeze la repartizarea lor celor ce le solicită pentru a le pune în valoare.

— Din păcate mă simt obligat să vă spun cu toată francheța că unitățile deținătoare de spații care ar pu-

ȘTEFAN TABUIA

(Cont. în pag. a II-a)

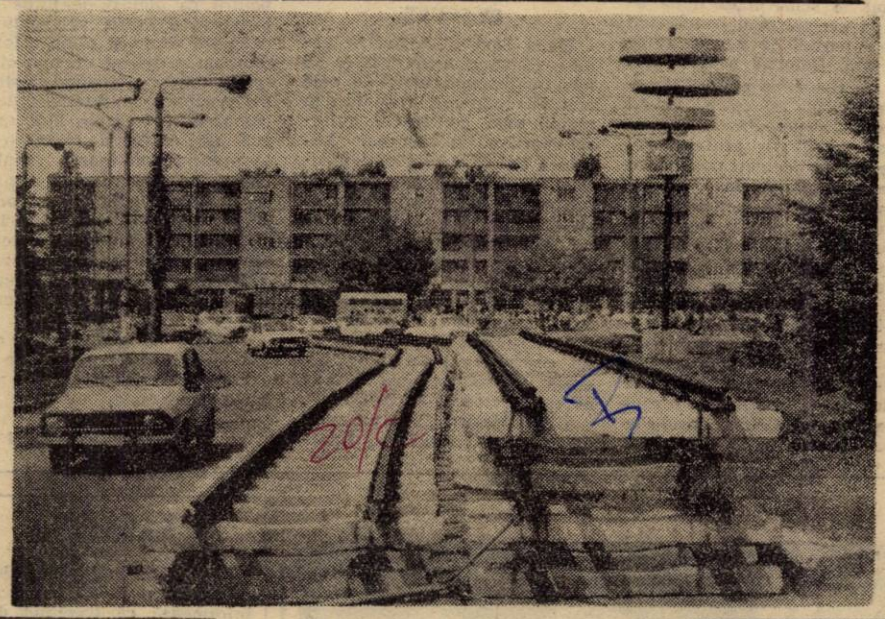

Imaginea de mai sus putea fi foarte bine surprinsă astă-toamnă, fiindcă de atunci nu s-a schimbat nimic în zona Gării. La un moment dat, după Revoluție, ni s-a promis o rezolvare „europeană" a zonei și toată lumea așteaptă cu sufletul la gură să vadă minunea. Dar, iată, aceasta nu s-a arătat și nici nu sînt semne că lucrurile ar fi pe cale să se miște. De ce?

Foto: M. CANCIU

Aflăm de la Procuratură

Dosarele nomenclaturii arădene

La Procuratura județeană Arad au fost înregistrate dosarele penale ale lui Pugna Elena, Cotoară Ioan, Angheloiu Nicolae, Oprea Angelina, Vasilescu Doina, foști secretari ai fostului comitet județean al pcr, cît și al lui Oancea Gheorghe, fost prim-secretar al fostului comitet municipal al pcr. Perchezițiile domiciliare efectuate au vizat nu numai descoperirea unor probe materiale privind diferite infracțiuni ci și identiiicarea unor bunuri de valoare care ar putea cădea sub incidența Legii 18/1968.

Conducerea Procuraturii județene Arad ne informează:

— În privința fostei secretare Vasilescu Doina s-a apreciat că este cazul a fi sesizată comisia de cercetare la Legea 18 de pe lîngă Judecătoria Arad, în vederea evaluării cît mai corecte a dinamicii veniturilor și cheltuielilor familiei ei, comisia urmînd să stabilească dacă averea acesteia este sau nu rezultatul unor fraude. Pe lîngă celelalte bunuri, în cadrul percheziției la Vasilescu Doina s-au găsit bani în numerar și cecuri în valoare de peste 450.000 lei.

— Acesta este un aspect al problemei. Mai este și cel privitor la abuzuri...

— În acest sens, noi facem în continuare cercetări sub aspectul raportărilor fictive la producțiile agricole, începînd din anul 1986 și pînă la sfîrșitul anului 1989. Aceasta deoarece, sub semnătura u-

CRISTINA ALECU

(Cont. în pag. a II-a)

Primăria județului comunică

Din motive obiective vineri, 18 mai 1990, la Primăria județului Arad nu se vor ține audiențe.

Anunțăm toate formațiunile politice din Arad și candidații independenți că azi, 17 mai 1990, s-a încheiat campania electorală.

TELEX

● Letonia nu va anula legea adoptată la 4 mai prin care s-a restabilit independența acestei republici, în pofida decretelor președintelui U.R.S.S., Mihail Gorbaciov, privind ilegalitatea unei astfel de decizii, a declarat vicepreședintele Sovietului Suprem al Letoniei, Ivans Dainis.

● Un număr de 59 de suporteri și 79 de milițieni au fost răniți în timpul tulburărilor care s-au produs duminică după-amiază pe stadionul „Maksmir" din Zagreb, în meciul de fotbal dintre „Dinamo" Zagreb și „Steaua Roșie" Belgrad, meci care pînă la urmă nu s-a putut desfășura din cauza actelor de vandalism.

Marți, 15 mai, cei doi cetățeni din fotografie au început o grevă a foamei pentru locuință.

Foto: AL. MARIANUȚ

De la Biroul electoral de circumscripție nr. 2 Arad

Iată deci cum vom vota!

— Avem, așadar, (în pag. III), un buletin de vot luat absolut la întîmplare, doar din dorința de a explica „pe viu" tehnica de votare în conformitate cu prevederile Decretului-lege privind alegerea parlamentului și Președintelui României. Vă rugăm, domnule judecător Corneliu Ciocu, să prezentați cititorilor cotidianului „Adevărul" din Arad detaliile care se impun pentru o cît mai exactă cunoaștere a amintitei tehnici de votare.

— Alegătorii vor primi 3 buletine de vot: unul pentru Adunarea Deputaților, altul pentru Senat și al treilea pentru Președintele Republicii. Pe fiecare buletin, așa după cum se poate vedea, apar un număr de patrulatere, în fiecare dintre acestea apărînd cîte un partid și lista de candidați ai acestuia, sau numele unui candidat independent. Alegătorul intră cu buletinele în cabina de votare...

— Unde votează propriu-zis...

— Într-adevăr. Alegătorul consultă buletinul de vot, se oprește la patrulaterul în care e înscris partidul (și lista de candidați a acestuia) sau candidatul cu care dorește să voteze; aplică ștampila „Votat" în mijlocul patrulaterului respectiv; îndoaie buletinul de vot în așa fel încît ștampila de control a secției de votare să rămînă în exterior și introduce cele trei buletine într-un plic (pe care-l va primi împreună cu buletinele); iese din cabină și introduce plicul în urna de votare.

— Sperăm că de această dată tehnica votării (care, de fapt, nu este deloc complicată!) a fost înțeleasă corespunzător.

— Detalii și mai concrete (dacă e să le zicem așa) vor fi oferite alegătorilor, la fiecare secție de votare în parte, de către membrii birourilor electorale ale secțiilor amintite.

— Vă mulțumim.

CONSTANTIN SIMION

Cu cititorii în forumul „Adevărului"

SCRISOARE DESCHISĂ

Un grup de pensionari înaintați în vîrstă ne-a trimis la redacție o lungă scrisoare, din care prezentăm cîteva pasaje semnificative: „Pornind de la nedreptățile impuse pe parcursul anilor de fostul regim dictatorial de tristă amintire, în numele pensionarilor care am depășit vîrsta a patra, dorim să facem cunoscute următoarele:

o parte dintre noi s-au pensionat înainte de apariția Legii nr. 27/28 dec. 1966, cînd n-a existat pensia suplimentară de 2 și 3 la sută pentru a beneficia de ea, iar alții s-au pensionat la scurt timp după apariția acestei legi, beneficiind numai parțial de pensia suplimentară. Datorită acestui fapt noi am rămas cu pensiile foarte mici față de colegii noștri pensionari mai tineri, cu aceeași pregătire profesională, încadrați în aceleași posturi, cu aceeași vechime în cîmpul muncii, care au beneficiat în întregime de pensie suplimentară. Avînd în vedere cele menționate (precum și o serie de alte aspecte legate de politica discriminatorie a transferărilor), rugăm forurile competente să binevoiască a analiza și situația pensionarilor nedreptățiți de fostul regim dictatorial ceaușist, în sensul de a ni se recalcula pensiile la nivelul colegilor pensionari mai tineri. Recalcularea să se facă după salariul mediu reactualizat, inclusiv gradațiile, de care nu am beneficiat. La pensia astfel calculată să se adauge și pensia suplimentară de care n-am beneficiat (1966-1990), după caz. În susținerea celor arătate ne bazăm pe faptul că mulți dintre noi sîntem bolnavi, infirmi (datorită vîrstei) și avem nevoie de însoțitori (îngrijitori) și asistență medicală, cheltuieli la care nu putem face față din pensiile actuale moștenite de la fostul regim dictatorial, care ne-a produs atîtea necazuri și greutăți în viață".

PE SCURT...

Elena Soare: „Avînd în vedere că zona Aurel Vlaicu se numără printre cartierele cele mai vitregite ale orașului în planul unor construcții cultural-sportive (în cartierul Micălaca există o sală polivalentă și un bazin olimpic de înot), propun forurilor municipale să studieze problema înființării unei săli de gimnastică pentru copii (poate chiar la clubul UTA), care ar aduce lumină în viața celor mai mici și dotați copii pentru gimnastică din acest cartier. Amintim că nu cerem acest lucru gratuit, dorim să se perceapă o taxă corespunzătoare de înscriere".

Mihai Mariș: „Prin intermediul acestei rubrici rog întreprinderea de morărit și panificație din Arad să ne explice de ce 1 kg de „Tăiței de casă" costă mai mult decît 1 kg de carne de vită sau o cantitate de ouă ce ar echivala cu 1 kg, adică 44 lei? Consider că este necesar să se revizuiască acest preț, urmînd a se stabili unul corect!" În ceea ce privește municipalitatea — ne relatează același cititor — dorim să ni se redea mîndria și bucuria de a putea citi ora pe timp de noapte, la ceasul din turnul Primăriei!"

Atanasie Fenlacichi: „Rugăm forurile competente să ia toate măsurile ce se impun pentru ca alături de pîine obișnuită, cu sare, să putem cumpăra zilnic și pîine acloridă, cum a existat un bun obicei în orașul și județul nostru. De asemenea am dori să putem cumpăra și franzele fără sare mai mari de 200 de grame (cele prezente au foarte multă coajă). În felul acesta domnii de la Întreprinderea de morărit și panificație ar veni în întîmpinarea cerințelor dietetice pe care le au hipertensivii, precum și bolnavii cu insuficiență cardiacă și nefrită cronică".

Sperăm că propunerile celor trei cititori vor fi luate în considerație de cei cărora le-au fost adresate.

EMIL ȘIMĂNDAN

Dosarele nomenclaturii arădene

(Urmare din pag. 1)

nora dintre foștii secretari, au fost raportate către guvern producții agricole „fantomă", cu mult mai mari decît cele reale. Subliniem însă că, din punct de vedere juridic, situația raportărilor fictive este o problemă foarte complexă, numai analiza lor la nivel național putînd stabili care au fost consecințele juridice directe ale acestor raportări. Deocamdată, sîntem în faza de a strînge probe.

— Au fost depistate și alte abuzuri?

— Aici, precizez că datele noastre sînt sărace, deoarece pînă la această dată la organele de procuratură sau poliție nu au fost înregistrate sesizări ale cetățenilor care să precizeze că acești foști lideri ai pcr ar fi comis infracțiuni de luare de mită, primire de foloase necuvenite sau alte abuzuri care să-i privească direct. Oricum, noi continuăm cercetările în vederea identificării unor astfel de abuzuri.

Deocamdată, stimați cititori, atît vă putem spune despre dosarele nomenclaturii arădene. Pe măsură ce vor înainta cercetările procuraturii, vă vom ține la curent cu mersul acestora. Dacă cineva dintre dumneavoastră are de făcut sesizări privind abuzuri ale celor enumerați la începutul articolului nostru, se poate adresa organelor de procuratură sau poliție.

Poticneli

(Urmare din pag. 1)

tea fi amenajate, în mod deosebit am în vedere Direcția comercială și UJCM dar și altele, pun tot felul de bețe în roatele celor ce vor să întreprindă ceva — declară domnul primar.

— Ce vă face să credeți?

— S-a întîmplat adeseori ca spații care ani de zile au stat nefolosite, sau ocupate mai mult de formă, să devină brusc obiect de mare interes pentru conducerile de unități îndată ce aflăm că un inițiator le solicită pentru a le valorifica mai bine. Nu știu, sau nu pot să spun, dar bănuiesc ce motive îi determină pe unii să țină și cu dinții de spațiile pe care pînă mai ieri le ignorau. Ce-i drept că nici legislația nu are puterea de a limpezi lucrurile. Decretul 54 din 1990 nu poate fi aplicat în spiritul său, în toate cazurile dacă legiuitorul nu va găsi și modalitățile practice de a-i sprijini pe deținătorii de autorizații să pună în practică inițiativa privată.

— Să sperăm că vor „veni" și asemenea reglementări. Pînă atunci, însă, nu putem sta cu mîna în sîn.

— Firește, acolo unde s-a putut, cererile ce ni s-au adresat au primit aviz favorabil. Astfel, primăria municipiului a acordat peste 130 de spații pentru a fi amenajate și utilizate de particulari, dar sînt convins că mai avem numeroase posibilități pentru a le valorifica în continuare.

— Întrebarea următoare se impune de la sine...

— ...o intuim și vă răspundem în felul următor: Asemenea spații utilizate cu eficiență scăzută se găsesc chiar și în zona centrală a orașului, unde avem o inflație de ateliere de grafică, de magazine de încălțăminte, confecții sau textile cu rafturile goale, sau în zona Podgoria, spre str. 30 Decembrie, unde, pe distanță de cîteva zeci de metri se află 4 croitorii, iar la 100 m distanță o casă a modei (Venus). Toate aceste spații pot fi mai bine utilizate în folosul cetățenilor. Am această convingere și de aceea primăria acordă tot sprijinul celor ce vor să folosească mai bine spațiile comerciale existente. Sprijinim, de asemenea, cererile celor ce vor să creeze spații de producție de bunuri materiale, alimentare sau industriale, precum și pentru organizarea unor servicii către populație.

Cum se obține „buletinul de Arad"

● fără restricții, dar cu anumite condiții

Pentru că numeroși cetățeni s-au adresat ziarului nostru, reclamînd că li se fac greutăți în obținerea „buletinului de Arad", am cerut precizări suplimentare de la Poliția municipiului. Din dialogul purtat cu domnul Nicodim Borteș, șeful sectorului Evidența populației, am reținut pentru dumneavoastră următoarele:

● După Revoluția din decembrie 1989 a fost abrogat Decretul nr. 68/1976, care reglementa stabilirea domiciliului în orașele declarate orașe mari, decret cu caracter restrictiv.● În această situație, actul normativ care reglementează regimul actelor de identitate ale cetățenilor României, precum și procedura schimbării domiciliului și a reședinței a rămas Legea nr. 5/1971. **Legea prevede îndeplinirea a două condiții pentru obținerea vizei, ambele obligatorii**, condiții pe care le vom comenta, în vederea înțelegerii lor mai exacte:

1. Persoana care dorește viza de stabilire în municipiul Arad trebuie să dovedească faptul că are spațiu locativ asigurat, deținut indiferent sub ce formă: proprietate personală, proprietate de stat sau în chirie la persoane particulare. Menționăm faptul că persoanele care posedă locuință proprietate personală, cumpărată cu contract provizoriu (convenție) trebuie să anexeze și o copie de pe actul de proprietate al vînzătorului. De asemenea, cei care prezintă contractul de subînchiriere la particulari, să aibă pe verso consimțămîntul scris al proprietarului. Amintim că pot fi primiți în spațiul locativ numai membrii familiei, aceștia fiind soți, părinți, copii sau persoane date în plasament familial (copil dat în grijă pentru creștere, educare și întreținere). Pentru surori, frați, mătuși, bunici etc. trebuie prezentat contractul de subînchiriere, ei neputînd fi primiți în spațiul locativ.

2. Persoana care dorește viza de stabilire în municipiu trebuie, totodată, să-și justifice prezența în Arad: apropierea de locul de muncă, urmează un alt membru al familiei — adică tot soți, părinți, copii — vine pentru a fi întreținut de o altă persoană, este pensionar sau are alte motive bine întemeiate.

Cele două condiții fiind îndeplinite, cetățeanul trebuie să prezinte la Evidența populației actele doveditoare. Deci, alături de cererea prin care solicită stabilirea domiciliului în Arad se anexează: dovada că are spațiu locativ asigurat; dovada prin care justifică motivul cererii de schimbare a domiciliului (adeverință de la serviciu, cupon de pensie, certificat de căsătorie etc. după caz); copia certificatului de stare civilă (tot după caz, certificate de naștere proprii, de căsătorie, de naștere copii); dovadă de luare în evidență la Centrul militar județean Arad (bărbații pînă la 50 ani, femeile — dacă e cazul — pînă la 45 ani); după caz, sentința de stabilire a copilului la petent în cazul cînd părinții sînt divorțați; un formular de schimbare de domiciliu, care se primește de la Evidența populației sau de la birourile de copiat acte și un timbru de 3 lei pentru fiecare persoană care posedă buletin de identitate. Atît.

Nu este simplu, dar am încercat să vă ajutăm lămurindu-vă unele lucruri care, subliniem, așa sînt prevăzute de lege.

CRISTINA ALECU

Greva

Comitetul sindicatului liber independent IJGCL Arad ne informează că începînd din data de 18 mai 1990, de la ora 5, va declara o grevă de avertisment pînă la ora 23.

Medalii

Organizatorii italieni ai Campionatului mondial de fotbal vor pune în vînzare două medalii de argint comemorative, reprezentînd, una, imaginea cupei mondiale, iar cea de-a doua, o imagine simbol despre pacea și prietenia între popoare. Prețul fiecărei medalii se ridică la frumoasa sumă de 40 000 lire (aproximativ 33 de dolari).

...și acum se face moneta rul.

Foto: M. CANCIU

AEROPORTUL ARAD

Încadrează în muncă:
— 1 planificator principal,
— 1 electrician întreținere,
— 2 pompieri.

Încadrarea se face conform Legii 12/1971 și 57/1974.
Înscrierile se fac pînă la data de 22.05.1990.
Informații suplimentare la telefon 11173.
Solicitanții să aibă domiciliul stabil în Arad. **(814)**

ANTREPRIZA DE DRUMURI ȘI PODURI TIMIȘOARA
BALASTIERA CEALA — TOPOLOVĂȚ ARAD

(lîngă Poligonul militar Ceala)

— angajează urgent mecanic utilaj greu (pentru excavator — draglină Mobas).

— vinde din stoc balast vagonabil sau cu mijloace auto (posedă linie de garare).

Informații telefon 18521, orele 8-12. **(824)**

Campania electorală • Campania electorală

De la Primăria municipiului

În legătură cu unele probleme privind afișarea listelor de alegători, facem următoarele precizări:

— Secțiile de votare de pe raza municipiului pot fi identificate în PUBLICAȚIILE afișate în locuri de mare circulație (instituții, magazine, piețe, centru de cartier) și la sediile secțiilor.

Publicăm mai jos modificările intervenite față de Publicația inițială:

—Secția de votare nr. 27 are sediul la Grădinița întreprinderii de spirt și drojdie de pe Calea Aurel Vlaicu;

— Secția de votare nr. 33 are sediul la Școala generală nr. 6, în corpul A;

— Secția de votare nr. 34 are sediul la Școala generală nr. 6, în corpul B.

Invităm toți alegătorii să-și verifice înscrierea în listele afișate la secțiile de votare iar în situația în care nu sînt înscriși în liste, să se prezinte de îndată la Primăria municipiului Arad, camera 5.

Comunicat

Luînd la cunoștință cu nedumerire și, totodată, cu îngrijorare, de conținutul Comunicatului Ministerului Culturii publicat în presa centrală, în ziua de 4 mai 1990, privitor la unele probleme legate de monumentele de artă închinate Revoluției române, Biroul executiv al Primăriei municipiului Arad înțelege să facă următoarele precizări:

— Prevederile comunicatului se constituie într-o sumă de ingerințe în drepturile stabilite prin Lege pentru organele locale ale puterii și ale administrației;

—Avînd în vedere atribuțiile stabilite prin textul art. 3 din Decretul-Lege nr. 8/1990 privind organizarea și funcționarea organelor locale ale administrației de stat, Biroul executiv al Primăriei municipiului Arad declară că nu se simte obligat în nici un fel față de prevederile vădit ilegale și abuzive ale ordinului Ministerului Culturii referitoare la:

a. dreptul pe care acest organ și-l arogă, fără nici un temei, de a numi, direct sau prin concurs organizat doar de acesta, artiștii plastici care să poată realiza monumentele închinate Revoluției. Se ia astfel dreptul legitimat al organelor locale din localitățile ce vor să găzduiască astfel de monumente, de a hotărî, ele însele, asupra chestiunii în discuție, ajungîndu-se astfel la situația de dinainte de Revoluție, cînd locul inițiativei locale a fost suprimat de ordinele venite mereu de la București. Or, aceasta înseamnă reîntoarcerea la centralizarea excesivă și atunci ne punem întrebarea — deloc retorică — dacă moartea eroilor pe care i-ar glorifica sus-amintitele monumente a avut vreun rost?!

b. acordul pe care ar urma să-l ceară organele locale pentru amplasarea unor semne de pomenire și reculegere, acord ce este cu totul inutil și tardiv. Inutil pentru că fiind vorba de simple semne de pomenire și reculegere, ar fi o impietate grosolană ca amplasarea lor de către cei ce le-au creat să le fie refuzată și tardiv pentru simplul motiv că aceste semne au fost ridicate — prin grija și bunul simț al oamenilor — la doar cîteva zile de la Revoluție. Or, de atunci să tot fi trecut vreo 5 luni de zile...

c. regulamentul pe care Ministerul Culturii dorește să-l elaboreze în privința concursurilor destinate ridicării monumentelor, act de emanație centralist-birocratică și care nu va putea ține cont de caracteristicile locale ale fiecărui beneficiar în parte.

d. prevederile referitoare la componența juriilor concursurilor, din care — cu îngăduința sus-zisului minister — vor putea să facă parte „și beneficiarii de dotări cu rol de sponsori". Formularea lasă loc echivocului și jignește tocmai pe cei care urmează să fie „beneficiari de dotări", adică locuitorii orașelor unde se vor amplasa aceste monumente.

Față de aceste obiecțiuni, Biroul executiv al Primăriei municipiului Arad — ca exponent al tuturor locuitorilor acestui municipiu — declară că nu se simte legat, sub nici o formă, de nici una din prevederile ordinului (nenumerotat și nesemnat) al Ministerului Culturii pe care-l contestă ca abuziv și inoportun.

Pe aceeași linie de gîndire, Biroul executiv al Primăriei municipiului Arad declară că înțelege să considere în plină desfășurare lucrările concursului inițiat încă din luna februarie 1990 pentru realizarea Monumentului Revoluției din Arad, pe baza regulamentului propriu elaborat prin decizia Primăriei.

Prezentul comunicat se supune atenției tuturor celor care au încredințarea că a apus pentru totdeauna vremea guvernării birocratice prin ordine și hotărîri menite să înlocuiască dreptul și libertatea de autodeterminare a fiecărei colectivități umane din țara noastră.

În forma sa prezentată comunicatul a fost trimis Agenției Rompres, unor organe centrale de presă, ziarelor locale, radioului și televiziunii, fiind difuzat și primăriilor municipiilor la care se referă ordinul ministerial.

Arad, 10 mai 1990.

BIROUL EXECUTIV AL PRIMĂRIEI MUNICIPIULUI ARAD

★

Primăria municipiului aduce la cunoștința locuitorilor că audiențele sînt suspendate pe perioada 17–22 mai 1990.

Începînd cu data de 22 mai 1990, primarul municipiului va ține audiențele în fiecare miercuri, între orele 10,00-13,00. Înscrierile pentru audiențe se fac în zilele de marți ale fiecărei săptămîni, între orele 10,00-13,00 la sediul Primăriei, atît pentru primar cît și pentru viceprimar. (819)

timpul probabil

Vremea se menține caldă, cerul va fi variabil, prezentînd înnourări mai accentuate după-amiaza și seara, cînd trecător vor cădea averse slabe de ploaie însoțite și de descărcări electrice și izolat grindină în zonele deluroase. Vînt în general slab. Temperatura minimă: 11 la 16 grade. Temperatura maximă: 25 la 30 grade.

În următoarele trei zile:

Vremea se menține caldă și va deveni în general instabilă. Cerul va fi temporar noros. Pe alocuri vor cădea ploi mai ales cu caracter de aversă însoțite de descărcări electrice și izolat grindină. Vîntul va sufla slab la moderat. Temperatura minimă: 10 la 16 grade. Temperatura maximă: 24 la 30 grade.

Partidul „Uniunea Democrat Creștină", Secțiunea regională Arad

Candidatul nostru pentru Adunarea Deputaților: Corneliu Cornea

Fiu al acestui județ, născut în comuna Chisindia, la 29 august 1925. A făcut școala primară în comuna natală iar studiile secundare la Liceul „Avram Iancu" din Brad, pe care le-a absolvit în anul 1946. A urmat cursurile facultății de litere și filosofie din Cluj, de unde a fost arestat în anul 1948 și condamnat la 2 ani închisoare pentru delictul de uneltire împotriva siguranței statului. Eliberat în ianuarie 1951, i s-a refuzat dreptul de a mai continua studiile universitare, astfel că a fost silit să se angajeze la o întreprindere de construcții din Hunedoara la care a lucrat pînă în anul 1959, cînd a fost din nou arestat și condamnat la 20 ani muncă silnică pentru activitate contrarevoluționară. A fost eliberat în 1964, conform decretului nr. 411/1964. În același an s-a angajat la șantierul din Arad al ICM Brașov unde a lucrat pînă la pensionare, în anul 1988. Este căsătorit, locuiește în Arad și este tatăl unui băiat care este student în anul cinci al facultății de electrotehnică din Timișoara.

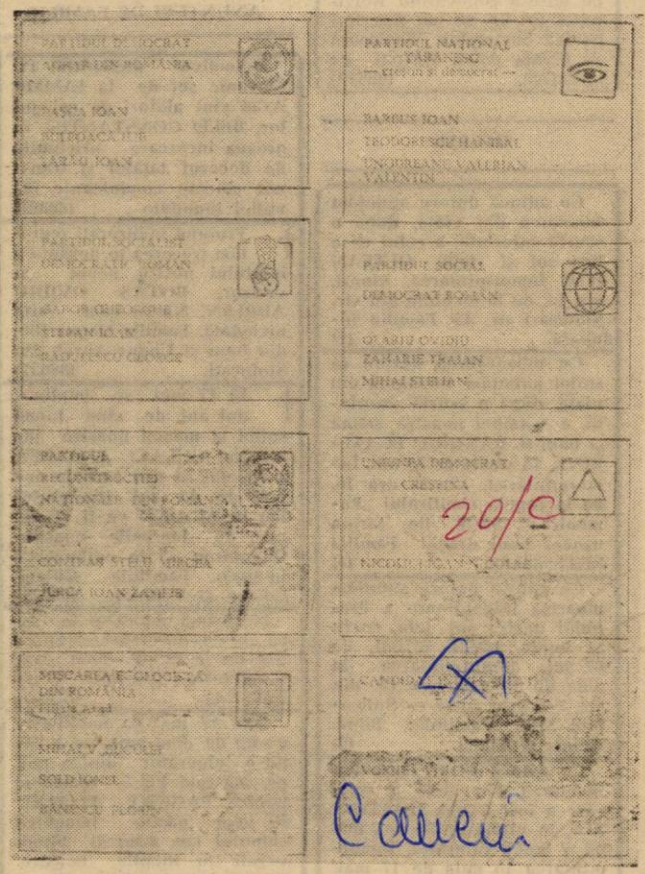

Așa arată un buletin de vot. Ștampila se aplică într-unul din patrulatere.

Partidul Socialist Democratic Român

Candidații noștri în alegerile de la 20 mai

NICOLIN MIRCEA — inginer TCM, a lucrat la IAMMBA pînă în 1982 ,iar de atunci inginer șef la IOI Arad. Bun specialist ,avînd 8 brevete de invenții, este și un apropiat al tinerilor din întreprindere, astfel că, în mod firesc, după Revoluție a fost reconfirmat inginer șef de colectivul acestora.

ZOICA GELU-DIMITRIE — inginer, după absolvirea facultății a lucrat neîntrerupt, la Întreprinderea de tricotaje Arad (fostă Tricoul Roșu), unde s-a bucurat de popularitate în rîndul salariaților. La 28 decembrie 1989 a fost ales în unanimitate director de colectivul întreprinderii.

CHIȘ PETRU — profesor de istorie din 1970 la școli din Berechiu și Ineu, a desfășurat o bogată activitate de cercetare științifică în legătură cu viața și opera marelui patriot Vasile Goldiș. Este admis la examenul pentru gradul I didactic.

ROȘU ȘTEFAN — economist la Direcția muncii Arad, este un cunoscut specialist în probleme de forță de muncă și rentabilitate economică. Participant la Revoluția din 21 decembrie 1989, după victorie este ales de colectiv șef al Oficiului forțelor de muncă.

MOTEANU ADRIAN — sociolog, a lucrat din 1981 la Întreprinderea de bunuri metalice Arad în cadrul serviciului organizare. La 21 decembrie 1989 s-a aflat printre liderii revoluționari ai acestei fabrici. De la 1.03.1990 a fost solicitat ca sociolog la Direcția muncii Arad, unde lucrează și în prezent.

FRAȚII PETROAIA IULIAN și MIHAI, tineri muncitori originari din Craiova, s-au stabilit în Arad în anul 1987 și lucrează la IAS Aradul Nou, unde se bucură de stimă și simpatia colegilor alături de care au participat din primele momente la Revoluția din decembrie 1989.

RĂDULESCU GEORGE — licențiat în sociologie, lucrează din 1974 la Direcția sanitară a județului Arad, efectuînd studii pe teme socio-medicale (prenuptialitate, familii tinere, sănătate mintală) prezentînd comunicări la consfătuiri și întruniri științifice.

★ ★

Stimați concetățeni! Vă informăm că pe buletinele de vot, candidații noștri sînt înscriși la poziția nr. 12 pentru Senat și poziția nr. 19 pentru Adunarea Deputaților.

Pentru Democrație și Dreptate Socială, votați cu noi!

COMISIA DE ORGANIZARE A CAMPANIEI ELECTORALE

Tehnica votării la TVRL

Pentru o cît mai bună informare electorală privind modul practic în care se va desfășura votarea de la 20 mai a.c., Televiziunea Română consacră transmisiile TV de vineri și simbătă, în cadrul „Cronicii electorale", explicării pe larg a tehnicii votării. Transmisiile respective vor avea loc astfel:

— **Vineri, 18 mai 1990, între orele: 13,20-15,00; 18,10-19,10; 22,25-22,45.**

— **Simbătă, 19 mai 1990, între orele 13,05-13,25; 18,50-19,10.**

Anunț important

În urma tratativelor purtate între Consiliul de administrație al IJTLA, Comitetul sindical pe întreprindere, reprezentantul Federației sindicale naționale a IJTL, reprezentantul sindicatului „Astra" — Arad și primăria municipiului, s-a convenit ca începînd cu data de azi, 17 mai 1990, activitatea de transport în comun să se reia pe întreg teritoriul municipiului.

S-a stabilit ca pînă la data de 26 mai a.c. conducerea întreprinderii să răspundă memoriului înaintat de sindicat, luînd, totodată, acele măsuri ce-i intră în competență. S-a luat act că secția autobuze s-a desolidarizat de la bun început de manifestația neautorizată a vatmanilor. **Primăria municipiului Arad face un călduros apel către toți locuitorii orașului să manifeste calm și înțelegere față de lucrătorii ce deservesc transportul în comun, contribuind astfel, printr-o atitudine civilizată, la buna desfășurare a acestei importante activități care, împiedicată, poate destabiliza întreaga viață economico-socială a județului. Atragem atenția celor care se vor face vinovați de tulburarea ordinii publice că vor suferi rigorile legii.**

SILVIU RAȚIU,
primarul municipiului Arad

cinematografe

DACIA: Police Python 357. Orele: 9,30, 11,45, 14, 16, 18, 20.

STUDIO: Articolul 420. Seriile I și II. Orele: 10, 13, 16, 19.

MUREȘUL: Scaramouche. Orele: 10, 12, 14, 16, 18, 20.

ARTA: Nea Mărin miliardar. Orele: 9, 11, 13, 15, 17, 19.

PROGRESUL: Rocky I. Orele: 16, 18, 20.

SOLIDARITATEA: Noiembrie ,ultimul bal. Orele: 17, 19.

GRĂDIȘTE: Hibernatus. Orele: 16, 18.

televiziune

Joi, 17 mai
TVRL

10,00 Actualităţi; 10,10 Preuniversitaria; 11,15 Film artistic; 12,55 Cîntece populare; 13,05 Desene animate; 13,25 Actualităţi; 13,45 Studioul electoral; 15,25 Teleglob; 15,45 Panoramic economic; 16,15 Reflector; 16,40 Teleşcoală; 17,05 Adevărul literar şi artistic; 18,05 Mica publicitate pe micul ecran; 18,10 Studioul electoral; 19,10 Desene animate; 19,30 Actualităţi; 20,00 Candidaţii la preşedinţie în direct; 22,00 Pro Musica; 23,10 Actualităţi; 23,30 Telesport; 23,50 Teletop.

BUDAPESTA I

9,00 Gimnastică; 9,05 Bacalaureat '90; 9,10 Barenboim despre Beethoven; 9,35 Ştiri; 9,40 Teatru tv; 11,10 „Asta-i fantastic", film muzical italian; 12,15 Ştiri; 14,50 Ştiri; 15,00 Prezentarea programului; 15,10 Film documentar; 16,00 Film cehoslovac; 17,00 Cronică panonică, Ştiri în sîrbo-croată; 18,00 Canalul trei; 18,45 Cetăţi, ape, pescari; 19,25 Maraton; 20,00 Pentru copii, Tragere loto, Anunţuri, Ştiri; 21,05 „Vecinii"; 21,40 În spatele ştirilor; 22,25 Muzică; 23,05 Studioul tinerilor artişti; 23,40 Ştiri.

BUDAPESTA II

18,00 Ştiri; 18,45 Concurs; 19,00 Telesport; 19,25 Pentru copii ;20,00 „Viaţa merge mai departe", film polonez; 22,00 Ştiri. TV 2. La închiderea ediţiei; 23,15 Marconi — documentar canadian; 0,10 TV 2.

BELGRAD I

9,20 Calendar tv, Pentru copii, Teleşcoală; 11,30 Ştiri, Teleşcoală; 13,40 În reluare; 14,46 Teleşcoală, Ştiri; 16,00 Calendar tv; 18,20 Pentru educatori; 19,20 Concurs; 19,50 Documentar; 20,30 Jurnal tv; 20,53 Sportul zilei; 21,00 Magazin; 22,05 Concurs; 23,20 Jurnal tv; 23,45 Noapte bună; 1,45 Ştiri.

BELGRAD II

18,45 Ştiri, Calendar tv; 19,00 Actualităţi din Zagreb; 19,20 In direct; 20,30 Jurnal tv; 20,50 In direct (sport); 22,30 Cavalcada; 22,45 Orizont; 23,25 Film.

Strungul — UTA 1-0 (1-0)

N-a mai fost derbyul de altădată şi nici interesul n-a mai fost cel din jocurile anterioare dintre cele două concitadine — nici pe gazon şi nici în tribune. S-a jucat liniştit, prietenește, s-a construit în voie, încît fazele au alternat de la o poartă la alta. În cele din urmă a înscris Strungul, în min. 40, cînd Balint a reluat cu capul, peste Sinescu, la o centrare de pe dreapta a lui Mihalache, peste apărarea textilistă. Aşa s-a încheiat prima repriză, care a fost, în general, echilibrată.

După pauză (min. 50), Toderaş a şutat lîngă bară din poziţie bună, Voinea ratează incredibil (min. 62), Stredie (min. 65) trece şi el pe lîngă gol, iar spectatorii, nemulţumiţi de modul în care se angajează pentru rezultat cele două echipe, încep să părăsească stadionul. Mai consemnăm că Sinescu salvează cu piciorul la un „cap" al lui Ujvari (min. 78), Toderaş luptează la 8 m de poartă (min. 82) şi jocul, care a avut aspectul unui meci de antrenament, se încheie fără ca echipele să primească aplauzele publicului.

A arbitrat: V. Antohi, ajutat de Gh. Silion şi V. Maxim (Iaşi).

Strungul: Clipa — Szell, Arman, Stredie, Balint — Labu (min. 75, Pirvu), Bolborea, Mihalache — Cornea, Lazarovici (min. 65, Ujvari), Iancu.

UTA: Sinescu — Popescu, Bubela, Stuparu, Dronca — Mitu, Mühlroth, Neagu (min. 80, Bodea), Ţucudean (min. 32, Voinea) — Nagy, Toderaş.

TRISTAN MIHUŢA

Vagonul — Steaua CFR Cluj 6-1 (5-0)

Pe stadionul Vagonul: căldură, plictiseală şi spectatori puţini. Vagonul jucînd cu echipa clujeană, care deţine „lanterna roşie" în clasament şi-a sîrcîlsat adversarii. Gazdele — după o repriză cînd s-a încat un adevărat fotbal — au marcat 5 goluri. Am remarcat de asemeni cîteva senzaţionale robinsonade ale lui Duckadam, care a apărat şi un penalti.

A arbitrat o brigadă bucureşteană: Gh. Vasile la centru, M. Toncea şi dr. Teodorescu la margine.

Au marcat: Rad (min. 16 şi 85), Blaj (min. 12 din penalti şi 45), Molnar (min. 9) şi Grad (min. 4), respectiv Lazăr (min. 72).

Vagonul: Duckadam — Teacă, Krausz, Blaj, Molnar — Grad, Salka, Ghiţaş — Rad, Teodorescu (Terek), Erdeli (Sulincean).

V. GRĂDINARU

anunţuri publicitare

ANIVERSĂRI

10 garoafe roşii şi „La mulţi ani!", multă sănătate pentru scumpul nostru nepoţel Bulzan Cristian, din Ineu, îi urează bunicii Oancea din Beliu. (88584)

VÎNZĂRI — CUMPĂRĂRI

• Cumpăr vilă sau apartament Asociaţie 4—6 camere, cu garaj, plata în lei sau valută, telefon 22016. (88752) • Vînd rochie mireasă unicat, piese Dacia 1300, ruble, telefon 34396. (88755) • Vînd Dacia 1310 nouă, în lei sau valută, telefon 17222, 88741) • Vînd haină de vulpe argintie, mărimea 42—46, cumpăr loc de casă, central, malul Mureşului sau zona Romanilor, cu sau fără grădină. Informaţii 47523, după ora 16. (5) • Vînd magnetofon Akai 636 cu DBX, telefon 48563, după ora 16. (88771) • Vînd BMW 520 şi Alfa Romeo 1800 cmc, telefon 44667. (88796) • Cumpăr apartament 3—4 camere, zonă centrală, telefon 11274. (88795) • Cumpăr urgent apartament central sau zonă apropiată, telefon 45080. (88792)

DIVERSE

• Prin intermediul Agenţiei Matrimoniale „Ovidiu" cu sediul în Timişoara, str. 12 Aprilie nr. 1. Vă puteţi găsi partenerul (a) de viaţă dorit (ă). Vă aşteptăm să ne scrieţi sau să ne vizitaţi. Garantăm maxima seriozitate şi discreţie. (88460) • Bărbat necăsătorit doresc cunoştinţă femeie fără copii 35—40 ani. Adresa la telefon 39490. (88421) • Mulţumesc domnului Radu (mami) Aciocîrlănoaiei, taximestristului, de pe autoturismul 3-Ar-5075, care a găsit şi mi-a restituit poseta pierdută cu mulţi bani. Sz. I., din Pecica. (88670) • Pierdut clarinet, cutie neagră, în tramvaiul 7. Ofer găsitorului recompensă, str. Vaslui, bloc 724, ap. 16. (88667)

C.A.P. Bujac Arad, str. Mestecăniş nr. 63 vinde la licitaţie în 18 mai 1990, ora 9, o caroserie Aro 244, preţul de strigare fiind de 20 000 lei. Informaţii la sediul C.A.P.-ului, telefon 37324.

• În 5 iunie 1990, ora 13, se va vinde la licitaţie publică, imobilul din Arad, str. Clujului 107, proprietatea lui Sighete Gheorghe, preţul de strigare 35 000 lei.

• Domn, 38 ani, caută o femeie pentru prietenie sinceră sau căsătorie. Scrieţi Adresa Dumitrescu Ştefan C.P. 2032 — 1211 Geneva 2 Helvetia. (88767)

Zilnic între orele 10—20, pe adresa Bulevardul Revoluţiei nr. 81, se fac înscrieri pentru Societatea Timişoara — Filiala Arad. Grupul de iniţiativă. (88819)

DECESE

Cu adîncă durere anunţăm încetarea din viaţă, după o scurtă suferinţă, a celui ce a fost soţ şi tată, OLTEAN ILIE. Înmormîntarea, vineri, ora 15, de la locuinţa din str. Mătăsari nr. 43. Familia îndoliată. (1)

Cu nemărginită durere în suflet anunţăm încetarea din viaţă, după o scurtă suferinţă, a scumpei noastre mamă şi bunică, PANCIUC ECATERINA, în vîrstă de 70 ani. Înmormîntarea, vineri, ora 16, de la capela cimitirului „Pomenirea". Să-ţi fie ţărîna uşoară bună dragă! Familia Mălăeşteanu. (4)

Cu adîncă durere anunţăm moartea fulgerătoare a dragului nostru soţ, tată, socru şi bunic, IOSIF BIHOI, de 67 ani. Înmormîntarea în ziua de 17 mai, ora 15, din str. Pescăruş nr. 5 — Sînicolaul Mic. Familiile: Bihoi, Goldiş şi Sabău. (2)

Cu adîncă durere anunţăm încetarea din viaţă a celei care a fost COŞA HORTENZIA, în vîrstă de 84 ani, după o lungă suferinţă. Înmormîntarea în data de 17 mai, ora 15, de la capela UTA. Familia Ilisie şi Scorţaru. (88807)

† Cu durere în suflet anunţăm trecerea în nefiinţă în 15 mai 1990 a unicului nostru fiu, BOTAŞ OVIDIU ADRIAN ADI, la frageda vîrstă de 2 ani şi 10 luni, după o lungă şi grea suferinţă. Te-am dorit. Te-am primit. Te-am iubit. Te-am pierdut. În veci nemîngîiaţi tata şi mama. Înmormîntarea 17 mai, ora 16, din str. Jiului nr. 4. (88820)

Cu adîncă durere anunţ încetarea din viaţă, a celei mai scumpe mame, EMILIA HĂRŢĂU. Nu o voi uita niciodată. Înmormîntarea va avea loc în 17 mai, ora 16, la cimitirul „Pomenirea". Fiul Ovidiu. (5)

CONDOLEANŢE

† Azi, 17 mai se împlinesc 2 ani, de cînd moartea fulgerătoare a răpit-o pe scumpa noastră soţie, mamă şi bunică, CISMAŞ FLOARE. Nu te vom uita niciodată. Familia Cismaş. (88814)

Regretăm din suflet dispariţia prematură, după o lungă şi grea suferinţă, a prof. MIHAI KRESZAN şi transmitem sincere condoleanţe familiei îndoliate. Colectivul de cadre didactice de la Şcoala Sanitar. (88717)

ANUNŢURI DE FAMILIE

Colectivul atelierului IV Mecanic şef de la IAMMB Arad sînt alături de colegul lor, BELEI CONSTANTIN, în greaua încercare pricinuită de decesul tatălui şi transmit sincere condoleanţe familiei îndoliate. (88827)

† Profund îndurerăţi regretăm trecerea în nefiinţă a iubitului nostru nepot şi verişor, BOTAŞ OVIDIU ADRIAN. Nu te vom uita niciodată. Familia Ungur Ilie, din Ineu şi Ungur Aurel, din Stoineşti. (88821)

† În 17 mai se împlinesc doi ani, de cînd inima soţiei şi mamei noastre iubitoare, GULACI FLOAREA a încetat să mai bată la numai 48 de ani. Mormîntul tău mami dragă va fi veşnic udat de lacrimile noastre. Dumnezeu să te odihnească în pace. Familiile Gulaci, Costea şi Vedinaş. (88729)

Neştearsă amintire la un an de la dureroasa despărţire de la bunul meu soţ, Mihăilescu Gheorghe. Soţia Ecaterina. (88650)

Azi, 17 mai se împlineşte un an de cînd moartea a răpit-o fulgerător dintre noi, pe cea mai bună mamă şi bunică, PAGUBĂ FLOARE Îţi vom păstra imaginea chipului tău drag şi blînd, veşnic în inimile noastre. Fiica, ginerele şi nepoţii. (88780)

Sîntem alături de colega noastră, DUMA AURICA, în greaua încercare pricinuită de moartea tatălui. Colectivul „Frizerie-coafură" Hotel Parc. (88810)

Cu adîncă durere anunţăm încetarea din viaţă la numai trei anişori, a finului meu, Adrian Botaş, Naşa Nicoleta, Nicuşor şi familia Crişan. (88828)

În clepsidra timpului s-au scurs zece ani de la sfîşietoarea clipă care a oprit inima celui care a fost Crişan Moise. Soţia, fiica, ginerele şi nepoatele. (88828)

Aducem la cunoştinţa prietenilor că FODOR ALBERT, profesor pensionar a trecut în nefiinţă în oraşul Szeged. Păstrăm amintirea lui. Familia Fodor şi Rehon. (88734)

Mamă dragă se împlinesc un an de cînd ai plecat pentru totdeauna dintre noi. Chipul tău drag şi bunătatea ta nu o vom uita niciodată. Jenica, Ciprian, Aurel. (88764)

Sîntem alături de familia dr. Vîrtescu, în marea durere pricinuită de moartea tatălui. Familia Iosivoni. (88801)

Regretăm profund dispariţia iubitului nostru nepot, BOTAŞ OVIDIU ADRIAN. În veci nemîngîiaţi bunicii Botaş Petru şi Soţia, familiile Botaş Ovidiu Vali, Jenescu Gelu şi Anda. (88820)

ÎNTREPRINDEREA FORESTIERĂ DE EXPLOATARE ŞI TRANSPORT ARAD

angajează:

— la S.F.E. Sebiş, muncitori calificaţi în meseriile operator la fabricarea cherestelei sau fasonator cherestea şi un electrician întreţinere, categoria 3—5;
— la U.M.T.C.F. Arad — mecanici auto, categoria 4—6.

Încadrarea se face conform Legii nr. 12/1971.

Relaţii suplimentare la I.F.E.T. Arad, telefon 14889, int. 21. (772)

SECŢIA ÎNTREŢINERE REPARAŢII DRUMURI ŞI SIGURANŢA CIRCULAŢIEI ARAD
Str. Ardealului nr. 39/A

Încadrează prin concurs:

— un revizor tehnic auto pentru autocoloană;
— şoferi, gradele C, D, E;
— electrician electronist.

Informaţii suplimentare la biroul personal sau mecanizare, sau telefon 31477, 35705, 30584. (763)

I.C.R.A. ARAD
Str. Episcopiei nr. 32

încadrează urgent doi economişti pentru biroul financiar-contabilitate.

Încadrarea se face conform Legii 12/1971 şi a Legii 57/1974.

Informaţii suplimentare la sediul întreprinderii şi la telefon 19955, int. 19. (773)

CENTRUL TERITORIAL DE CALCUL ELECTRONIC ARAD
Str. Horea nr. 7

organizează de urgenţă concurs pentru ocuparea postului de merceolog sau merceolog principal.

Condiţii:

— studii medii economice;
— pentru principal 5 ani vechime în funcţii economice;
— stagiul militar satisfăcut;
— domiciliul stabil în municipiul Arad. (792)

ÎNTREPRINDEREA DE CEASURI „VICTORIA" ARAD
Str. Mărăşeşti nr. 46

încadrează:

— controlori poartă (bărbat).

Încadrarea se face conform Legilor în vigoare. (806)

COOPERATIVA MEŞTEŞUGĂREASCĂ „PIELARUL" ARAD
Str. Ghiba Birta nr. 16

scoate la concurs pe data de 25 mai 1990, următoarele posturi:

— 2 contabili principali;
— 2 contabili.

Informaţii suplimentare la sediul cooperativei, telefon 36116. 804)

COOPERATIVA ORAŞ ARAD

vinde pui ROSSO la gospodăria anexă — Hanul de la Răscruce — zilnic între orele 9—14. (807)

LICEUL INDUSTRIAL NR. 9 ARAD

Str. M. Constantinescu nr. 15, telefon 15307

anunţă concurs pentru ocuparea a două posturi de portar.

Relaţii suplimentare la sediul liceului. (821)

REDACŢIA ŞI ADMINISTRAŢIA: Arad, Bulevardul Revoluţiei nr. 81, telefoane: secretariat 13302, administraţia şi publicitate 19404.
Redactor şef: DUMITRU TOMA

Adevărul

Cotidian independent al județului Arad

ANUL II | Nr. 116 | Vineri, 18 mai 1990 | 4 pagini — 1 leu

Gong final în campania electorală

Acum, cînd a bătut gongul final al acestei campanii electorale, bunul-simț ne obligă să recunoaștem că în disputele în care ne-am antrenat cu toții privind candidații la președenție, trecem cu vederea că între statutul și rolul viitorilor senatori și deputați ai țării aproape că nu există similitudini cu cele ale anonimilor componenți ai fostei Mari Adunări Naționale.

Listele candidaților filialelor arădene ale formațiunilor politice antrenate în alegeri, candidații independenți pe care îi cunoaștem mai îndeaproape, sînt în măsură să genereze cîteva concluzii ce consfințesc legitimitatea tinerei noastre democrații. Astfel, din cei peste 150 de candidați arădeni (pentru Senat, Adunarea Deputaților — mai mult de jumătate din totalul lor și independenți) marea majoritate sînt intelectuali. Obișnuiți cu „democrația reprezentativă", unde procentul celor cu studii superioare, al oamenilor de cultură și artă era infim, („reprezentativitatea" intelectualilor fiind infirmată și prin predilecția pentru candidații foști „seraliști" de liceu și absolvenți de facultăți „fără frecvență"), compoziția socială a actualilor candidați arădeni poate părea paradoxală. Alăturînd aceste observații afirmației eticianului André Glucksmann că „Intelectualii au rămas întotdeauna în afara comunismului", componența listelor noastre electorale poate incita la alte speculații, în consens sau dezacord cu realitatea. Dincolo de acestea, specialitatea candidaților noștri denotă reprezentarea echitabilă a tuturor sectoarelor de muncă: predomină tehnocrații (45 dintre candidații pentru Adunarea Deputaților), urmați (la o semnificativă distanță) de economiști, juriști și avocați, apoi de specialiști în agricultură și profesorii, dispuși aproape egal și pro-

LAVINIA STOICU

(Cont. în pag. a II-a)

Bancnotele uzate

La cererea a numeroși cititori am solicitat Sucursalei județene Arad a Băncii Naționale precizări privind modul în care sînt retrase din circulație bancnotele uzate. Iată răspunsul, semnat de doamna Maria Druia, director adjunct al băncii:

Potrivit normelor legale în vigoare, unitățile cu sarcini de încasări (comerciale, prestatoare de servicii pentru populație, CEC, PTTR etc.) **sînt obligate** să primească de la populație, prin toate subunitățile lor, **fără nici o restricție și fără întocmirea** unor formalități, biletele de bancă rupte precum și biletele care sînt murdare, mototolite, pătate, decolorate, dacă posedă ambele elemente de identificare (seria și numărul), nu au lipsuri din suprafață sau au lipsuri mici care nu alterează caracteristicile principale ale bancnotelor. Aceste bilete **nu vor fi date în rest** populației, fiind depuse prin caseriile centrale la bancă.

Biletele de bancă deteriorate (cele care nu au ambele elemente de identificare respectiv seria și **numărul** complete), vor fi preschimbate de către populație direct la ghișeele băncii miercurea, între orele 9-11. În acest sens, biletele de bancă vor fi reconstituite prin lipirea lor de către prezentator pe hîrtie albă, avînd dimensiunea întreagă a tipului de bilet de bancă respectiv și partea cu numărul și seria perfect vizibile.

De la Biroul electoral de circumscripție nr. 2 Arad

● **Începînd cu ziua de astăzi — 18 mai 1990 —** conform art. 49 din Decretul-lege pentru alegerea parlamentului și Președintelui României (publicat în Monitorul Oficial nr. 35 din 18 martie 1990) **campania electorală s-a încheiat.** A mai rămas un singur moment cu o semnificație politică (și nu numai!) de o importanță deosebită pentru țară, pentru viitorul ei și-al minunatului său popor atît de greu încercat în anii dictaturii comuniste și ceaușiste — momentul alegerilor propriu-zise de la 20 mai 1990.

STIMAȚI CETĂȚENI!

● De la începutul campaniei electorale în vederea primelor alegeri libere din ultimii 44 de ani ne-am străduit în cadrul rubricii de față să vă ținem la curent, pas cu pas, cu evenimentele și momentele acestei campanii. N-am omis să vă prezentăm (de-a lungul mai multor numere de ziar) cele mai importante articole din Legea Electorală pe care, cu concursul juriștilor de

CONSTANTIN SIMION

(Cont. în pag. a II-a)

Aprovizionare... Foto: M. CANCIU

Anunț important

Se aduce la cunoștința cetățenilor care nu au domiciliul stabil în localitățile din județul Arad, dar își au locul de muncă în județul Arad, că au posibilitatea ca, prezentînd buletinul de identitate la secțiile de votare cele mai apropiate de locul de muncă, să-și exercite dreptul de vot. Totodată, rugăm cetățenii județului Arad să se prezinte în număr cît mai mare la urnele de vot, prezența lor fiind o chezășie în instaurarea democrației în țara noastră.

Biroul electoral de circumscripție nr. 2 Arad

Telex pe glob

TALLIN

În cadrul sesiunii Sovietului Suprem al Estoniei a fost anunțată începerea formării „detașamentelor de apărare" în această republică baltică — informează agenția T.A.S.S. Conducătorii întreprinderilor au primit dispoziții de a asigura „voluntarilor" un salariu mediu. Pe întreg teritoriul republicii s-a anunțat că tinerii care nu doresc să-și satisfacă serviciul militar în cadrul armatei sovietice trebuie să se înscrie în aceste formațiuni. În paralel — relevă T.A.S.S. — se constituie detașamente de muncitori.

CAPETOWN

Guvernul din Africa de Sud a anunțat abolirea, cu efect imediat, a segregației rasiale în 240 de spitale publice, instituții unde apartheidul era dureros resimțit de populația de culoare, majoritară.

WASHINGTON

Casa Albă a anunțat oficial că un grup de observatori din Statele Unite, condus de Garrey Carruthers, va participa la alegerile din România, transmit agențiile Reuter și France Presse. Din delegație fac parte cunoscute personalități ale vieții politice americane, printre care și Alan Green, fost ambasador al S.U.A. la București.

BUDAPESTA

Adunarea de Stat a Ungariei a adoptat o hotărîre privind crearea unei comisii de control în vederea supravegherii procesului de privatizare a presei — informează agenția M.T.I.

A fost aprobată, de asemenea, o decizie referitoare la constituirea unei delegații a parlamentului ungar, format de patru persoane, care vor participa la alegerile din România în calitate de observatori.

BERLIN

Producția industrială socotită pe zi muncă a cunoscut, în R.D.G., o scădere cu 3,9 la sută pe luna aprilie, comparativ cu aceeași lună a anului precedent — a anunțat Oficiul de statistică din Berlin. Pe ansamblul primelor patru luni ale acestui an, nivelul producției industriale a coborît cu 4,5 la sută.

„Sînt nebun, dați-mi drumul!"

„Revoltă la arestul poliției". Zvonul, ca orice zvon de senzație, face înconjurul municipiului. „Dar din ce cauză"? — întreabă cineva. Răspunsul e prompt: „Din cauza condițiilor de detenție!" Sub forma aceasta a ajuns și la noi și, sincer să fim, nu ne-a surprins deloc. Dacă există asemenea revolte în închisorile din Anglia și Franța de ce n-ar fi și la noi măcar la arestul poliției. Ce-i drept, n-am auzit ca undeva sau cineva să fi copiat cît de cît ordinea și disciplina muncii occidentale, în rest însă...

Sîntem la poliție. Domnul locotenent colonel Ioan Dalea ne pune în temă cu cele întîmplate:

— N-a fost vorba de nici un fel de revoltă privind condițiile de detenție ci despre niște manevre pe care le-au făcut trei dintre cei reținuți pentru a fi eliberați și judecați în libertate.

Înainte de a prezenta cele trei „victime revoltate ale terorii polițienești", am cerut și ni s-a aprobat să vedem arestul poliției. L-am văzut, am stat de vorbă cu mai mulți arestați și, interesant, nici unul n-a avut nimic de reclamat: mîncarea e bună, nimeni nu i-a atins nici măcar „cu o floare", asistența juridică este asigurată încă din prima fază a cercetărilor, pat la discreție, plimbare la aer curat, o evidență strictă a doleanțelor înscrise într-o condică care zilnic ajunge, după caz, pînă la șeful poliției sau procurorul șef, arestații pot primii vizite, pachete, corespondențe etc. La intrarea în arest fiecare este supus unui control medical general, după care se asigură asistență medicală la cerere. Adevărat pension pe socoteala statului. De fapt, se pare că arestul poliției arădene, sub aspectul dotărilor, a stării sanitare și a condițiilor umane rivalizează cu orice arest din țările vestice. Să mai zică cineva că nu sîntem la nivelul occidentului!

Cine sînt însă cei trei și care le sînt doleanțele nesatisfăcute „în mod democratic". (De, expresia e la modă și nu putea scăpa unor „profesioniști".) Iată-i:

Iosif Dumbravă, Arad, str. Aprodul Purice nr. 36, 21 ani. A spart un autoturism străin în timpul nopții (furt calificat) și a făcut „curățenie" — tot ce se putea lua, a luat. A mai avut trei condamnări anterioare, dar asta nu contează. Re-

T. PETRUȚI

(Cont. în pag. a III-a)

OPINII ● OPINII ● OPINII ● OPINII

Libertate = Grevă ?

În secția a V-a Artă din cadrul Combinatului de prelucrare a lemnului Arad muncesc sute de muncitori, pe trei schimburi. Fiind o secție de artă munca noastră cere multă pricepere, competență, răspundere. Putem spune fără a exagera că acum muncim mult mai mult ca înainte de Revoluție și aproape în aceleași condiții.

Nici noi nu avem întotdeauna materia primă asigurată, dar pentru realizarea salariilor de bază — muncim — nu facem grevă. Înțelegem perioada grea pe care o traversăm și încercăm prin toate forțele noastre să nu aducem prejudicii economiei naționale foarte greu încercată acum. Nu același lucru l-am putea spune despre salariații IJTLA. Cu nemulțumire și dezaprobare am privit greva prelungită a acestora.

La noi, pentru 7000 lei, un muncitor munceste din greu cel puțin două luni. Ei și-au primit aceste salarii, ca urmare a revendicărilor aprobate în luna ianuarie, iar acum nemulțumirile lor — după părerea noastră nu prea justificate — au adus la această grevă care a produs indignarea unui oraș întreg.

Cum se va justifica acest IJTLA în fața miilor de abonați care au trebuit să se trezească cu o oră-două mai devreme pentru a putea fi punctuali la serviciu? Așa se ajută mamele care trebuie să-și scoale copiii și să-i ducă dormind încă la creșă?

Părerea noastră este că dacă sindicatele libere din acea instituție ar fi gîndit mai mult înainte de declanșarea grevei, nu s-ar fi ajuns aici. Dacă ar fi avut măcar puțin respect pentru cetățenii, lor care-și fac datoria la locurile de muncă ar fi încercat să fie mai punctuali, mai amabili cu călătorii. Facem apel la bunul simț al fiecăruia, la obligația de a ne respecta unii pe alții, la datoria de a ne ușura viața.

Sperăm că opiniile noastre vor ajunge și sub ochii celor ce poartă banderole de greviști. Însigne cu „muncitor" nu am văzut. Dar nici nu este nevoie pentru că palmele unui om vorbesc mai mult decît orice etichetă și-ar prinde în piept.

În numele unui grup de muncitori de la Secția a V-a artă,

VIORICA PĂTROI

Anunț

În dorința de a cunoaște cît mai exact și a lua în evidență numărul veteranilor de război (ofițeri ,maiștri militari ,subofițeri și militari în termen), persoane ale Ministerului Apărării Naționale (generali ofițeri maiștri militari și subofițeri) luptători antifasciști actualmente domiciliați în municipiul Arad, solicităm prezentarea acestora la Comitetul municipal al Asociației veteranilor de război, pensionarilor din M.Ap.N. și a luptătorilor antifasciști cu sediul în Arad, Bulevardul Armatei Roșii nr. 19 (Casa armatei), în fiecare joi, începînd cu orele 10.

COMITETUL ASOCIAȚIEI

De la Biroul electoral

(Urmare din pag. 1)

la Biroul electoral de circumscripție nr. 2 Arad, domnii judecători Corneliu Ciocu, Mircea Godea și Rudolf Papp, am stabilit că este bine, în mod expres să fie aduse la cunoștința dumneavoastră, chiar repetîndu-le pe unele din ele.

● Un confrate în ale scrisului spunea într-o însemnare că pe una din șoselele fidiciate pe malul Atlanticului în țara lalelelor — Olanda — a înțeles, la un moment dat, o impresionantă inscripție: „Un popor genial construiește pentru eternitate". Parafrazînd această inscripție ne întrebăm: Oare n-a venit timpul în care — cu demnitate, și discernămînt, cu nemărginită și adevărată dragoste față de patria română și neamul românesc, cu responsabilă grijă pentru destinele lor — să construim o societate liberă, cu adevărat democratică pentru toți fiii ei de astăzi și de mîine, o societate trainică cît eternitatea, așa cum și-au dorit-o moșii și strămoșii noștri, așa cum ne-o dorim noi și au dorit-o și cei ce și-au jertfit viața pe sfîntul altar al Revoluției din Decembrie 1989? **Fie ca alegerile de la 20 mai 1990 să se constituie într-o primă și trainică piatră de temelie pentru acest mult așteptat edificiu social pe care ni-l dorim și pe care nimeni nu mai poate avea dreptul, aici, în România, să-l monopolizeze.**

Greva de la I.J.G.C.L. — suspendată !

În urma satisfacerii revendicărilor de către conducerea întreprinderii, greva de avertisment a secției termoficare, programată pentru data de 18 mai 1990, între orele 5-23 nu va mai avea loc.

Inițiative :

Ansamblu particular de varietăți

Din inițiativa d-lui Ioan Crainic, în municipiul Arad a fost autorizată prima formație artistică particulară. Este vorba de un ansamblu de varietăți care se numește „Glissando".

— Este organizată pe principiul „Întreprinderii mici". Cei angajați sau care vor fi angajați beneficiază de toate drepturile ce revin celor încadrați: carte de muncă, asigurări sociale, pensie și alte drepturi prevăzute de lege.

— Deci să înțeleg că mai aveți nevoie de personal specializat?

— Desigur. În acest sens organizăm un concurs pentru ocuparea unor posturi precum: organizator de spectacole, balerini (băieți și fete), soliști vocali.

— Cum vor proceda cei interesați?

— Cei care doresc să participe la concurs vor depune cereri la Casa de cultură a sindicatelor, zilnic, între orele 9-11 și 14-18. Menționez că pot participa la concurs și absolvenții de liceu din promoția 1990.

— Cînd va avea loc concursul?

— Concursul are loc vineri, 25 mai 1990, ora 10, la Casa de cultură a sindicatelor (lîngă lac). Dar cei interesați pot obține informații suplimentare și la telefon 13962.

— Vă mulțumim d-le Ioan Crainic și vă dorim succes.

V.P.

cinematografe

DACIA: Police Python 357. Orele: 9,30, 11,45, 14, 16, 18, 20.

STUDIO: Articolul 420. Seriile I și II. Orele: 10, 13, 16, 19.

MUREȘUL: Scaramouche. Orele: 10, 12, 14, 16, 18, 20.

ARTA: Nea Mărin miliardar. Orele: 9, 11, 13, 15, 17, 19.

PROGRESUL: Rocky I. Orele: 16, 18, 20.

SOLIDARITATEA: Noiembrie ,ultimul bal. Orele: 17, 19.

GRĂDIȘTE: Hibernatus. Orele: 16, 18.

INFORMAȚII ■ INFORMAȚII

● OJT organizează excursii cu autocarul la Balaton (Ungaria) în perioadele 1-7 iunie și 24-30 iunie a.c. la prețul de 4.500 lei (din care 700 forinți); cu avionul la Berlin-Dresda R.D. Germană) în perioada 10-15 iulie, la prețul de 5.300 lei (din care 150 mărci); cu autocarul la Bratislava (Cehoslovacia) în perioadele 27-29 iunie și 10-20 iulie a.c. la prețul de 2.000 lei (din care 160 coroane); și pe traseul Berlin — Leipzig — Dresda — Praga — Brno (cu trenul), în perioada 25 iunie — 7 iulie, la prețul de 10.000 lei (din care 400 coroane și 125 mărci).

● De asemenea, Oficiul județean de turism organizează excursii în URSS după cum urmează: cu trenul pe traseul Kiev — Leningrad — Tallin — Moscova, în perioada 16-27 iulie, la prețul de 5.500 lei; cu trenul pe traseul Kiev — Harkov — Tbilisi — Erevan — Kiev, în perioada 18-29 iunie, la prețul de 6.500 lei; cu avionul pe traseul Moscova — Murmansk — Leningrad — Novgorod, în perioada 23 iunie — 2 iulie, la prețul de 6 800 lei.

● Casa de cultură Arad anunță înscrieri la cursurile: coafură, pedichiură-manichiură, frizerie, dactilografie, croi-cusut pentru femei și bărbați. Înscrierile se fac zilnic între orele 10-14 marți și vineri între orele 16-18. Informații suplimentare la telefon 17560.

concerte

Filarmonica de stat Arad prezintă în sala Palatului cultural, vineri, 18 mai 1990, ora 18 un concert simfonic. Dirijor: Freide Teske — Germania; solist: Sorin Dogariu. În program: J. Brahms — Variațiuni pe o temă de Haydn; L. van Beethoven — Concertul nr. 2 pentru pian și orchestră; P.I. Ceaikovski — Simfonia a IV-a. Biletele se găsesc la casieria Filarmonicii de stat Arad.

sport sport sport

Divizia C

Motorul Arad — Strungul Chișineu Criș 4-2 (2-0)

Spectatorii prezenți, miercuri, la acest meci au urmărit un joc curat, tehnic, cu multe goluri. Au înscris în ordine, Farkas (min. 16), Bizău (min. 19), Lazăr (min. 32), Bizău (min. 65), Dolha (min. 70) și Igna min. 75).

MOTORUL: Țapoș — Cernatari, Șold (min. 46 Dolha), Huszar, Bizău, Cristea, Dascăl, Farkas, Dreghici (min. 50 Uzum), Muntoi, Dragomir.

STRUNGUL: Dehelean — Bonchiș, Dănculescu, Lazea (min. 46 Gui), Tripa (min. 46 Dănci), Pal, Igna, Bessermann, Lazăr, Hruska, Ackermann.

A condus: Ioan Stoica (Turda).

PETRU BENCSIK, Arad

Polo

Timp de două zile s-a desfășurat la bazinul de înot de la Pădurice, cea de a III-a etapă a Diviziei A de polo. La această competiție au participat următoarele echipe: Sportul studențesc, Școala sportivă nr. 1, Feroviarul, Energia, Vulcan — toate din București, Progresul Oradea și Vagonul Arad.

Menționăm cu acest prilej buna comportare (zicem noi) a echipei de polo Vagonul (media de vîrstă — 21 de ani), care din cele 6 întîlniri disputate, a realizat 4 victorii, cunoscînd înfrîngerea în numai două meciuri. Iată și rezultatele obținute de tinerii poloiști ai formației Vagonul cu: Feroviarul 8-7, Școala sportivă nr .1, 9-4, Sportul studențesc 13-9, Vulcan 8-6, Energia 8-9 și — în mod neașteptat — cu Progresul Oradea 7-9. Semn de întrebare pentru spectatori victoria categorică asupra liderului clasamentului, Sportul studențesc, și înfrîngerea din partea orădenilor (cu jucători majoritatea peste 30 de ani).

Orădenii au folosit lotul: (în paranteză golurile marcate în cele 6 meciuri susținute): Szabo (1), Pravil (1) portari; Ionescu (14), Andrașoni (10), Urs (7), Huber (7), Iegariu (5), Bella (5), Popoviciu (2), Zöldhegyi (1), jucători de cîmp.

Clasamentul etapei: 1. Sportul studențesc 10 puncte; 2. Energia 8 p. 3. Vagonul 8 p. **Clasamentul general,** după trei etape: 1. Sportul studențesc 32 puncte, 2. Energia 23 p. 3. Vagonul 22 p.

V. GRĂDINARU

PROGRAMUL COMPETIȚIILOR SPORTIVE

● **FOTBAL. Sîmbătă, ora 15,30, Strungul Arad — CFR Cluj; de la ora 18: UTA — Olimpia Satu Mare.** În divizia C, **ora 18: Șoimii Lipova — Dacia Orăștie, Petrolul Arad — Voința Oradea, Strungul Chișineu Criș — CFR Simeria.**

Toate meciurile din campionatul județean se desfășoară sîmbătă, de la ora 18.

● **ATLETISM. Sîmbătă,** ora 9, stadion Gloria, are loc tetratlonul școlar — faza județeană.

● **RUGBY. Sîmbătă,** ora 9, teren FZ: **CSS Gloria Arad — CSS Unirea Iași** (div. jun.).

timpul probabil

Vremea în ușoară răcire. Cerul variabil, cu înnourări mai ales în cursul după-amiezii. Pe alocuri vor cădea ploi cu caracter de aversă ,care, izolat, vor fi însoțite și de descărcări electrice. Temperatura minimă 7 la 12 grade. Temperatura maximă 22 la 27 grade.

(Maria Moț, meteorolog)

Gong final în campania electorală

(Urmare din pag. 1)

porțional în scala aspirațiilor de viitori senatori și deputați. Candidează, de asemenea, un sociolog, un statistician, un sculptor, un scriitor, un actor (pentru Senat), cinci medici pentru Adunarea Deputaților, forum unde speră să fie aleși și cîte unul dintre reprezentanții agricultorilor, măcelarilor, liber profesioniștilor, sucorilor, lucrătorilor comerciali.

În alegerile acestea, cînd votul fiecăruia dintre noi contează cu adevărat, este firesc să vrem să știm cui îi dăm. După atîția ani de mistificare grosolană a biografiilor celor doi aflați în fruntea țării, susceptibilitatea noastră la faptele și amănuntele de viață ale candidaților, spaima ca nu cumva să mai apară „revoluționari de profesie", au crescut. De aceea ne revoltă prezența în aceste liste a unor persoane care au suferit condamnări de drept comun și numele unor foști lideri. Absența definitivă a celor dintîi (nu iubim atacul la persoană, dar cei ce se vor aleși noștri nu trebuie să aibă motive a se teme de el) și aminarea celor din urmă (pînă cînd vor înlătura barierele gîndirii și automatismele comportamentale ce-au tărat trecutul nostru) erau necesare ca măsuri individuale și dovezi de bun-simț.

Apreciind, în continuare, bunul-simț ca una dintre valorile etice fundamentale ale acestui interval temporal atît de bogat, credem că în perimetrul său a evoluat, pînă acum, întreaga campanie electorală din municipiul și județul nostru. Candidații propuși de partide, ca și cei independenți, sau limitat pașnic la mijloacele de propagandă admisibile și previzibile, menajîndu-ne de stridentele unor tonuri și promisiuni deșarte, pentru că se pare că în Arad, trandafirii domnului Iliescu s-au desfrunzit mai puțin decît în alte orașe ale țării, încrederea din zîmbetul domnului Rațiu este mai rar umbrită de mustăți, iar ochii domnului Cîmpeanu scrutează (aproape pretutindeni) nestingherit, viitorul.

Însă pentru timpul și întrebările ce ne-au mai rămas pînă la 20 mai este bine, să ne amintim și să cugetăm cuvintele cărturarului Nicolae Iorga, rostite cu mulți ani în urmă, în preajma alegerii unui alt Parlament al țării: „Noi sîntem doar crainicul care merge înainte de anunță că vine Neamul care se pregătește! Că va hotărî mai mult sau va hotărî mai puțin, că va hotărî într-o formă sau va hotărî în altă formă, cine știe! Un singur lucru îl știm: că singurele hotărîri pe care nimeni nu le poate ataca și critica, sînt hotărîrile pe care le ia un Neam întreg ca să-și deschidă calea lui".

Punct de vedere

Nu tot ce se scrie e... teatru!

Nu cu mult timp în urmă asistasem la un dialog între doi oameni de cultură. Unul se plîngea de lipsa de spectatori din ultima perioadă, adică din ianuarie încoace și că motivul ar fi acel spectacol al cărui spectatori sîntem cu toții: campania electorală. Că datorită ei și a modului în care se desfășoară, lumea nu mai prezintă aproape nici un interes pentru cei care, și acum, ca și pînă acum, cu credință, slujesc Thalia.

Nu a trebuit să reflectez mult asupra acestui dialog ca să-mi dau seama că d-l exagerează, dar mult de tot. Păi cum? Chiar în urmă cu cîteva zile, după ce au luat cunoștință de multiplele posibilități de creație din țările vecine și prietene (de unde s-au și întors cu remarcabile ustensile de lucru), mulți dintre inimoșii noștri tineri au lăsat semne clare că se interesează din ce în ce mai mult de teatrul nostru. Să nu fi văzut domnul acest lucru, să nu fi simțit această afluență care probabil va crește din ce în ce mai mult? E adevărat că acești cîțiva tineri „minunați" sînt încă timizi și s-au oprit doar la zidurile Palatului de cultură din urbe, mulțumesc foarte mult dragi tineri, pentru interesul prezentat și aș dori să vă rog să nu uitați să aduceți de prin străinătățuri încă multe, multe alte cutii de spray cu vopsea pentru că numai astfel simțim în voi pulsînd dorința de cultură.

IOSIF COJIC, actor

E vremea canotajului. Foto: AL. MARIANUȚ

televiziune

Vineri, 18 mai

TVRI

10,00 Actualități, 10,10 Foto-magazin, 10,35 Studioul filmului pentru copii, 11,55 Muzică populară, 12,10-15,16-17,18 (reluare), 12,40 Desene animate, 13,00 Actualități, 13,20 Studioul electoral, 15,00 Muzică populară, 15,20 Adevăruri de care avem nevoie, 15,40 Știința azi, 16,05 Patrimoniu, 16,40 Glasul pămîntului, 17,05 Mica publicitate pe micul ecran, 17,10 Emisiune în limba germană, 18,10 Studioul electoral, 19,10 Desene animate, 19,30 Actualități, 20,15 Semnal, 20,30 Film artistic „Sabrina", 22,25 Studioul electoral, 22,45 Actualități, 23,00 Gaudeamus.

Budapesta I

10,00 Știri, Gimnastică, 10,10 Secole maghiare, 10,25 John Wayne, 12,05 Știri, 16,30 Știri, 16,40 Bacalaureat '90, 18,00-20,00 Vineri după-amiază, 20,00 Întrebări creștine, 20,10 Poveste, Anunțuri, Știri, 21,05 Concurs, 21,50 Panorama, 22,50 Film cehoslovac, 0,10 CE de haltere, 0,45 Știri.

Budapesta II

1800 Știri, 18,45 Concurs, 19,00 Telejurnal, 19,25 Pentru copii, 20,00 Maupassant — Întîmplări pe micul ecran, 21,10 TV 2, 22,00 Știri, La închiderea ediției, 23,40 Rossini „Cenușăreasa", operă în două acte, 2,15 TV 2.

Belgrad I

9,20 Calendar TV, Pentru copii, Teleșcoală, 11,30 Știri, Teleșcoală, 13,30 Știri, În reluare, 14,45 Teleșcoală, Știri, 16,00 Reluări din programul serii, 17,30 Știri, 18,00 Jurnal TV, 18,20 Învățînd, 19,20 Concurs, 19,40 Filme scurte, 20,30 Jurnal TV, 20,53 Sportul zilei, 21,00 Film artistic, 22,00 Varietăți, 22,45 Jurnal TV, 24,00 Noapte bună.

Belgrad II

18,30 Știri, Calendar TV, 19,00 Actualități din Zagreb, 19,20 În direct, 20,30 Jurnal TV, 21,00 Film documentar, 21,30 Cavalcada, 23,00 Film artistic.

ANUNȚ

„Delegații P.N.Ț. pentru secțiile de votare din Circumscripția nr. 2 Arad, sînt convocați în sala de ședințe a P.N.Ț. a.c., ora 18.

COMITETUL P.N.Ț.

(Urmare din pag. I)

„Sînt nebun, dați-mi drumul!"

cunoaște faptele comise, dar cere să fie pus în libertate. Care-i temeiul cererii sale? „Sînt nebun dom-le, dați-mi drumul!" Polițiștii și procurorii au luat-o de bună și... l-au prezentat specialiștilor. Doi psihiatri au declarat fără nici un dubiu: este total responsabil de faptele sale!

Sălăjan Sava, Arad, str. Soculul, nr. 31, 25 ani. Este „cap de serie" într-o familie cu opt copii. Cinci dintre ei și-au însușit o „meserie" modernă — furtul din autoturisme și apoi, autoturismele cu totul. Recidivist, dar cu „numai" două condamnări anterioare. Sînt arestați doar el, Sălăjan, și Șandor, zis Mojoi. Ceilalți urmează. După ce a recunoscut faptele în declarațiile date, inclusiv în fața procurorului, fapte care se coroborează și cu alte probe ale poliției, a făcut scandal să fie eliberat deoarece este... nevinovat (!?)

Augustin (Gusti) Ioanovici, din Iratoșu, cu domiciliul fără forme legale în Arad, str. Remus nr. 52, 22 ani. A fost reținut pentru niște „mărunțișuri": două tîlhării în grup pe timp de noapte, victimele (niște oameni în vîrstă) fiind supuse și unui tratament de tip inchizitorial. Ce-i drept, membrii grupului nu s-au „prezentat" victimelor oricum, ci mascați cu ciorapi de damă. Antecedente? Șase condamnări, începînd încă de pe vremea cînd era minor. Ultima eliberare din penitenciar în ianuarie... 1990. Om versat și foarte operativ, din ianuarie pînă la arestare a făcut și o „specializare" în occident, unde a avut mici diferende tot cu... poliția. Probabil de aici „figura" cu ciorapul. Participarea la tîlhării e dovedită, dar el se consideră... nevinovat și protestează: „să fiu eliberat!"

Trei oameni care mai au încă o caracteristică comună: fug de muncă, ca dracu de tămîie. Nici unul nu a fost încadrat într-o activitate care să-i asigure existența din muncă. Trei oameni care reclamă libertatea. Oare sînt demni de ea? Să vedem care-i opinia domnului Marius Ioniță, procurorul șef al procuraturii locale:

— Pe baza probelor administrate de poliție, procuratura a emis, în mod justificat, mandate de arestare preventivă pentru cei trei reținuți. La cererea lor, aceștia au fost audiați de procurorii care efectuează supravegherea cercetării penale, urmînd să fie verificate apărările formulate. Dar, deocamdată, pe baza probelor existente, se menține măsura arestării preventive.

Stimați cititori, vă lăsăm pe dumneavoastră să apreciați dacă acești oameni pot și e bine să se bucure de libertate. Evident, ei apelează la toate tertipurile meseriei, începînd cu drepturile omului și terminînd cu amenințările cu moartea (noroc-că polițiștii nu sînt slabi de inimă), pentru a-și salva pielea. Printre acestea se înscrie și așa zisa „revoltă" pe care unii, desigur interesați, au îndreptat-o împotriva „condițiilor de detenție de la poliție", practic împotriva poliției. Cine oare este interesat ca acest organ de ordine, întrepus între imensa masă de oameni cinstiți și un număr restrîns de pungași (care de la revoluție încoace, în virtutea unei false interpretări a libertății și democrației a crescut) să fie compromis? După opinia noastră oricine ar fi — persoană fizică sau organizație — scopul pentru care o face este rău intenționat, rău care se răsfrînge asupra tuturor celor care doresc liniște și siguranță în viața socială. Dacă dorim să avem liniște și să trăim în siguranță să sprijinim cu toții poliția să-și facă datoria, să stîrpească acest adevărat flagel social care este hoția.

CEI TREI „REVOLTAȚI" DORNICI DE LIBERTATE.

Dumbra Iosif

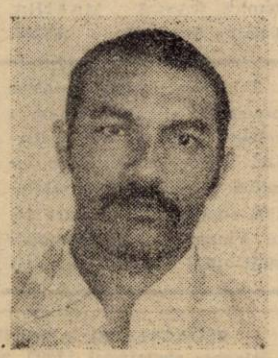

Sava Sălăjan

Ioanovici Augustin

• Alegerile bat la ușă. Dacă pînă acum, timp de peste patru decenii, nimeni n-a avut emoții cu privire la rezultatul lor, azi fiecare trăiește febra acestui eveniment. Fiindcă este un eveniment să fii, în sfîrșit, alegeri libere, să poți opta nestingherit pentru o platformă sau alta. Tocmai de aceea, fiecare cetățean, deși nu este obligat prin lege, are datoria morală și civică de a-și exprima opțiunea în ziua de 20 mai. Pînă atunci însă, verificați dacă sînteți trecuți pe listele de vot, fiindcă surprize sînt destule. • Despre bărbații cei mai bogați din lume s-a tot vorbit. Dar femeile? Agențiile de presă vehiculează de cîtva timp un astfel de clasament, valabil pentru Europa, în care prima poziție este deținută de regina Elisabeta a II-a a Angliei, cu peste 7 miliarde dolari. O urmează tot o regină, Beatrix

Flash

a Olandei, iar pe locul șapte — o fetiță de 5 ani, Athina Onassis, care peste 13 ani, la majorat, va intra în posesia a circa 2 miliarde de dolari: pentru bani de buzunar și zestre. S-o fi gîndit deja cineva să-i ceară mîna? • Încet, încet se apropie și ora întrevederii Bush-Gorbaciov. Țările mici și mijlocii privesc cu încredere, dar și cu teamă aceste întîlniri care, de la Ialta la Malta, vorba cuiva, tot hotărăsc ce și cum. Este de consemnat că, în timp ce Bush se instalează tot mai comod în scaunul prezidențial, Gorbaciov pare tot mai vulnerabil și contestat, nu fără legătură cu seismul ce zguduie colosul din răsărit. Se va pune, oare, punct acestei neașteptate deschideri pe care a inițiat-o secretarul general al PCUS? • Procesele politice sînt de mare actualitate. Din Bulgaria parvine știrea că, peste circa o lună de zile, va fi deschis procesul lui Todor Jivkov. Ieri pe cal, azi în boxă, mîine — cine mai știe.. Dura lex, sed lex. • Animație și jenă în lumea bună a Angliei, după noua ediție a faimoasei cărți a aristocrației „Debrett's" (interzisă timp de un secol). Ce cuprinde această carte? Ei bine, alături de copiii legitimi ai familiilor nobilimii engleze sînt trecuți și cei nelegitimi — nu mai puțin de 200 de odrasle născute în afara căsătoriilor din cercul artistocratic englez. Iată că și impecabila „stofă" englezească se mai șifonează. Și încă serios! • S-au împlinit 10 ani (la 16 mai) de la dispariția lui Marin Preda. Alături de tristețea că spiritualitatea românească a fost frustrată de o mare personalitate și de viitoare posibile capodopere, rămîne aceeași întrebare — cît de naturală a fost această moarte? Poate, odată, vom afla.

TRISTAN MIHUȚA

ANIVERSĂRI

• 70 trandafiri roşii şi „La mulţi ani!" pentru ing. Mladin Petru, din partea celor care îl iubesc: soţia şi nora Viorica şi Rorica, nepoţii Mihai şi Diana, copiii Dan şi Radu. (88707)

VÎNZĂRI — CUMPĂRĂRI

• **Vînd televizor „Cromatic", 02; maşină cusut Singer mare; cărucior sport — R.D.G., telefon 46302.** (1) • Vînd video Akai şi televizor alb-negru. Informaţi, telefon 69212. (1) • **Vînd combină muzicală Akai Midi Sistem, 500 W şi video multisistem cu patru capete, de asemenea, trag casetă video (nunţi etc.), telefan 21963.** (88844) • Cumpăr rulotă de dormit, familia Flutur, telefon 23257 Arad. (88793) • Vînd urgent apartament. 3 camere, dependinţe, gaz, autoturism Dacia 1300, cu motor 1400, telefon 43123, zilnic, după ora 17. (88777) • Vînd televizor color „Elcrom". Informaţii, telefon 22979, între orele 18—20. (88770) • Vînd Dacia 1300, stare excepţională, localitatea Almaş, telefon 179. (88769) • Vînd dantelă albă, mătase diferite culori şi mărgele pentru ocazii, telefon 35470. (88765) • Vînd maşină de făcut vată zahăr şi radiocasetofon stereo „Sharp" double cassette monoax, telefon 73738, după ora 15. (88763) • Vînd mobilă dormitor masiv, una maşină de cusut Singer, Calea Armatei Roşii nr. 13—15, bloc E. scara A, ap. 15, etajul III. (88761) • Vînd BMW 320. Informaţii la recepţia Dacia Service. (88758) • Vînd dormitor alb, stil sculptat, telefon 42976. (88787) • Casă de vînzare, ocupabilă imediat, str. Sibiului nr. 6, telefon 75735. (88779) • Vînd rochie mireasă, mărimea 44, mătase cu broderie, telefon 36811. (88746) • Vînd sintetizator Casio CZ 101, cumpăr maşină Lada, telefon 22630. (88747) • Vînd casă, str. Fulgerului nr. 25, zona Vlaicu. (88750) • Vînd maşină Opel Record şi TV color JVC, telefon 21390. (88515) • Vînd casă cu grădină, ocupabilă imediat, str. Fîntînei 105, Gai. (88525) • Cumpăr casă 2—3 camere, în Arad, telefon 46801. (88738) • Vînd Oltcit nou şi dublucasetofon stereo, japonez. Informaţii, Arad, telefon 31445. (88721) • Vînd bicicletă semicursieră sovietică. telefon 24162, ora 20. (88736) • Vînd tacîmuri din argint vechi, telefon 15243. (88733) • Vînd Ford Taunus Sport 78, 95.000 km, cauciucuri noi, radio caseta, motor exceptional, roţi aluminiu, telefon 11131. (88723) • Vînd urgent Dacia 1100, în stare foarte bună, str. Abrud, bloc 159, scara A. ap. 19, Hant. (88713) • Vînd casă cu grădină. Şiria. str. I. R. Şirianu nr. 346, lîngă deal. (88712) • Vînd C.E.C. Dacia 1310 din iulie 1987. telefon 40677. (88701) • **Vînd tejghea tîmplărie, storcător miere, scule, acumulator folosit, sobă Vesta, telefon 13520.** (88700) • Vînd apartament, urgent, liber, ultracentral, ocupabil imediat, 2 camere, bucătărie, baie şi alte dependinţe. telefon 44313. (88696) • Cumpăr garsonieră confort I sporit; etajul inferior, telefon 24221. (88677) • Cumpăr vilă sau apartament asociaţie, 4—6 camere. cu garaj, plata în lei sau valută. telefon 22016. (88752) • Cumpăr C.E.C. Oltcit ridicabil imediat, telefon 12846. (88817) • Vînd sufragerie Living, telefon 38555. (88798) • Cumpăr Dacia 1310 breack cu toate îmbunătăţirile (CN),nouă sau puţin rulată, telefon 30743, după ora 15. (88802) • Vînd 40 capre cu iezi, comuna Semlac nr. 743, telefon 217. (88811) • Vînd urgent autoturism Talbot Tagora. Informaţii zilnic, la telefon 39919, între orele 16—18. (88812) • Vînd Volkswagen Golf, Dacia combi, telefon 72379. (88816) • Vînd casă, comuna Vladimirescu, str. Gheorghe Doja nr. 10. (88818) • Vînd 600 mărci vest-germane, telefon 21645, orele 18—20. (88822) • Vînd urgent, antena parabolică cu televizor color. Sîntana, str. Aradului nr. 52. (88823) • Cumpăr apartament, o cameră, central, preţ convenabil, telefon 15906, după ora 17. 88830) • Vînd urgent granitură mobilă „Nora". Informaţii, după ora 17, la domiciliu, bloc 538, ap. 73, Micălaca. (88833) • Vînd apartament trei camere, zona Vlaicu, telefon 43[illegible], după masă. (88834) • Vînd diferite mobile şi alte articole gospodăreşti, telefon 19779. (88685) • Vînd TV Diamant 253 şi rochie mireasă, mărimea 40—42, telefon 34614, şi 20031, după orele 17. (88731)

SCHIMBURI DE LOCUINŢE

• Schimb apărtament, proprietate de stat, 2 camere, gaz, bloc N 2/2, etajul I, ap. 7, lîngă stadionul Strungul, cu apartament, 3 camere, zilnic, după ora 16. (88599) • Schimb garsonieră, confort I, de stat, cu similar Arad. Informaţii, telefon 19285, Arad. (88595) • **Schimb apartament garsonieră, confort I sporit, zona Vlaicu, cu apartament 2—3 camere, telefon 40159.** (88745) • Schimb apartament de stat, 4 camere, ultracentral, cu două apartamente, 2 camere, central, telefon 16203 şi 19805. (88825) • Schimb apartament proprietate de stat, 3 camere, Arad, cu apartament sau garsonieră Tîrgu Mureş. Informanţii, Arad 42925, Tîrgu Mureş 44667. (88809)

• Schimb apartament de stat, două camere, dependinţe, termoficat, ultracentral, cu două garsoniere, telefon 36322, orele 19—20. (88760) • Schimb două garsoniere de stat, fără gaz, una casă sau apartament cu două camere, telefon 15066. (88711)

ÎNCHIRIERI

• Tînăr muncitor caut cameră mobilată (nemobilată) de închiriat. telefon 36322, orele 19—20. (88760)

PIERDERI

• Pierdut certificat de absolvie ,grad III MC eliberat de Grupul Şcolar de calificare CF Timişoara, promoţia 1968/69 pentru funcţia IDM, pe numele Flueraş Nicolae. Îl declar nul. (88753)

• Pierdut dovadă 13066, 7 V 1987, pentru 184 kq porumb, pe numele Bacoş Ştefan. Satu Mic 270. Declar nul. (88679)

DIVERSE

• Pensionar în etate, serios, doresc soţie, în etate, serioasă, cu apartament sau casă, 2 camere şi în Grădiste, telefon 37342. (88619). • **Actele personale din Ungaria, pe numele Szaloky Tibor au fost furate. Celui care le predă Administraţiei ziarului i se oferă recompensă.** (3) • Reamintim veteranilor din Regimentul 1 Roşiori că reuniunea va avea loc în 27 mai, la Restaurantul „Ciocîrlia". (88607

Transilvania Tourist — Birou de Turism Intern şi Internaţional privat vă oferă călătorie în Turcia, plecarea din Arad în 27 mai 1990 şi sosirea în 30 mai 1990, costul unui bilet 6 800 lei, se include transportul cu autocarul şi cazare. Relaţii la telefon 46996, între orele 16—20. Petreceţi clipe de neuitat la interferenţa continentelor Europa şi Asia. (88606)

CONDOLEANŢE, ANUNŢURI DE FAMILIE

Asociaţia de locatari ai blocului 247 sînt alături de fam. Botaş în marea durere pricinuită de decesul iubitului lor fiu, Botaş Ovidiu-Adrian, la numai 3 anişori. Sincere condoleanţe. (4)

† **Cu inimile zdrobite de durere anunţăm încetarea din viaţă, după o grea suferinţă, a iubitului nostru fiu, soţ, tată şi bunic, JURCĂ GHEORGHE, în vîrstă de 57 ani, născut în Sintea Mică. Înmormîntarea va avea loc simbătă, 19 mai, ora 14. din str. Fabius nr. 5, la cimitirul Micălaca. În veci nemîngîiate familiile Jurca şi Ardelean.** (2)

Mulţumim din inimă conducerii „Arădeanca", A.C.R.-I.J.T.L.A., IJECOOP, TFE Petrolul, Şcoala generală 19, rudelor, vecinilor, prietenilor, Asociaţiei blocului A 30, scara A şi scara B, copiilor din cartier, cei care au fost alături de noi la marea durere pricinuită de pierderea fulgerătoare a iubitei noastre soţie, mamă şi bunică, RAŞCA MARTHA. Familia îndoliată. (88868)

Cu durere în suflet anunţăm moartea fulgerătoare a dragului nostru cumnat şi unchi, BIHOI IOSIF. Familia Vârcuş, Radin, Liţiu. (88835)

† **Pios omagiu la împlinirea unui an de la decesul celui care ne-a fost cumnat, PĂLĂU GHEORGHE (GEO). Fie-i ţărîna uşoară!. Familia Balint.** (88803)

† **Pioase şi triste amintiri a lăsat în inimă dispariţia celui care a fost un soţ bun şi devotat, PĂLĂU GHEORGHE (GEO), de la a cărui dispariţie se împlineşte astăzi un an. Slujba de parastas va avea loc simbăta, ora 10, la Mănăstirea din Gai. Dumnezeu să te odihnească în pace. Soţia.** (88803)

Mulţumim din inimă conducerii Spitalului judeţean Arad, asistentelor, medicilor, bolnavelor din salonul 14, care au fost alături de noi la marea durere pricinuită de pierderea fulgerătoare a iubitei noastre soţie, mamă şi bunică, RAŞCA MARTHA. Familia îndoliată. (88868)

Regretăm profund moartea prematură şi fulgerătoare a colegei noastre, ERNA RADU, sincere condoleanţe familiei îndoliate. Înmormîntarea, simbătă, 19 mai, ora 16, în Vinga. Colegii promoţiei 1973—1974 Liceul Vinga. (5)

INTREPRINDEREA DE CONFECŢII ARAD
Str. Ocsko Terezia nr. 86

Organizează concurs în data de 22 mai 1990, ora 11 pentru ocuparea postului de :

— şef birou aprovizionare.

Condiţiile de încadrare conform Legii nr. 57/1974 şi Legea 12/1971.

Informaţii suplimentare la biroul PIS telefon 35840 interior 136. (770)

TRUSTUL HORTICULTURII ARAD
B-dul Revoluţiei 74, telefon 36338

Organizează concurs în ziua de 23 mai 1990, ora 10, la sediu, pentru ocuparea posturilor de:

— revizor contabil principal la Trust;
— revizor contabil principal la AESCL Pecica;
— telefonist şi operator telex care să cunoască bine şi dactilografie.

Angajarea se face conform Legii 12/1971.

STAŢIUNEA DE CERCETARE ŞI PRODUCŢIE LEGUMICOLĂ ARADUL NOU
Str. Şoseaua Timişoarei nr. 212

organizează în ziua de 28 mai 1990, ora 10, concurs pentru ocuparea următoarelor posturi:

— dactilografă;
— bucătar;
— şofer, categoria B, C, D, pentru microbuz TV.

Încadrarea se face în baza Legii 12/1971 şi 57/1974. (816)

DIRECŢIA SANITARĂ A JUDEŢULUI ARAD

organizează în data de 30 mai 1990, ora 9, la sediul Dispensarului policlinic municipal de adulţi Arad, concurs pentru ocuparea unor posturi de tehnicieni dentari.

Pentru concurs este indicat următorul material bibliografic.

— Proteze dentare:

— Vol I, dr. Ion Rîndaşu, Edit. medicală 1987;

— Vol. II, dr. Ion Rîndaşu, Edit. medicală 1988.

Cererile de participare la concurs se pot depune la Direcţia Sanitară a judeţului Arad, pînă la data de 26 mai 1990. (809)

LICEUL „IOAN SLAVICI" ARAD

organizează concurs în data de 4 iunie 1990, ora 9, pentru ocuparea posturilor de:

— contabil principal;
— bibliotecar.

Condiţiile de încadrare conform Legii nr. 57/1974 şi Legea 12/1971.

Informaţii la secretariatul liceului, telefon 14701. (820)

I.T.S.A.I.A. ARAD, AUTOBAZA NR. 1 ARAD
Str. Poetului nr.103—105

angajează în condiţiile legii următorul personal:

— 1 electrician auto, categ. 4—6;
— 2 mecanici auto, categ. 3—5;
— 2 mecanici auto, categ. 3—5 pentru autocoloana nr. 3 din Sînicolaul Mic.

Informaţii suplimentare la sediul Autobazei nr. 1 sau la telefon 43098. (823)

SECŢIA ÎNTREŢINERE REPARAŢII DRUMURI ŞI SIGURANŢA CIRCULAŢIEI ARAD
Str. Ardealului nr. 39/A

Încadrează prin concurs:

— un revizor tehnic auto pentru autocoloană;
— şoferi, gradele C, D, E;
— electrician electronist.

Informaţii suplimentare la biroul personal sau mecanizare, sau telefon 31477, 35705, 30584. (763)

REDACŢIA ŞI ADMINISTRAŢIA: Arad. Bulevardul Revoluţiei nr. 81. Telefoanele secretariat 13302, administraţia şi publicitate 19404. Redactor şef: DUMITRU TOMA.

COLECȚIE / ACORD

Mîine Țara își alege viitorul

SĂ FIE ÎNTR-UN CEAS BUN!

Adevărul

Cotidian independent al județului Arad

ANUL II | Nr. 117 | Sîmbătă, 19 mai 1990 | 4 pagini — 1 leu

Civilitate şi responsabilitate

Joi seara televiziunea ne-a oferit un regal. Întîlnirea celor trei candidați, aşteptată cu mărturisită curiozitate şi chiar nerăbdare, de noi toți, s-a dovedit a fi, cel puțin din punctul meu de vedere, fascinantă. Fascinantă, fiindcă ea venea după zgomotoasa şi nu întotdeauna eleganta noastră campanie electorală. Fascinantă, fiindcă discuția dintre cei trei candidați la preşedenție a fost atît de civilizată, atît de urbană, atît de democratică. Fascinată, fiindcă a dovedit că dialogul, chiar şi într-o competiție electorală, este bunul, cîştigul cel mai de preț al unei democrații. Nu-i nevoie să-l huiduieşti pe cel care te contestă sau are alte păreri decît tine, nu-i nevoie să-i pui pumnul în gură adversarului tău politic. Trebuie doar să-i dăruieşti acel strop de respect pe care ți-l doreşti şi tie. E simplu şi, totuşi, atît de complicat. Spre cinstea lor, cei trei candidați la preşedenția țării s-au angajat, cu responsabilitate, cu decență şi, mai ales, cu inteligență, într-un veritabil „duel" al ideilor. Idei despre viitorul acestei țări, idei care să convingă electoratul să le acorde încrederea. Nu ştiu cine va fi cîştigătorul, nu ştiu cine a izbutit să convingă cel mai mare număr de votanți, dar ştiu sigur un lucru: am fost mîndru de candidații la preşedenția țării, m-am bucurat de inteligența lor, m-am bucurat de civilitatea fiecăruia şi m-am convins, încă o dată, că toți trei se gîndesc cu seriozitate la viitorul țării. Oricare va fi învingătorul, cred că vom putea să-i acordăm încrederea noastră.

DUMITRU TOMA

Se reinstaurează, treptat, civilizația străzii. Foto: M. CANCIU

Lumea de ieri, lumea de azi

Miracolul românesc

Împreună cu mulți dintre dumneavoastră cred în geniul acestui popor şi întrezăresc, într-un viitor nu prea îndepărtat, un adevărat miracol românesc, o izbucnire plenară şi surprinzătoare, pentru cei ce nu ne cunosc, a spiritualității româneşti. Sigur, se poate spune că a afirma ceva e un fleac, mai ales cînd lipsesc „instrumentele" de control. Supoziția pe care am avansat-o are însă argumente şi biologice, şi spirituale.

Argumentul biologic al acestui popor îl reprezintă marile performanțe din lumea sportului — în care doi tenismeni români (din totalul de cel mult o sută, la acea vreme) au urcat pe treptele supremației în fața unor sportivi aleşi din milioane de tenismeni, cît au SUA sau alte țări dezvoltate. Nu ştiu dacă avem în țară mai mult de 10 alergătoare pe 1.500 metri, în schimb ştiu că Paula Ivan, Doina Melinte, pînă

TRISTAN MIHUȚA

(Cont. în pag. a II-a)

De la Biroul electoral de circumscripție nr. 2 Arad

• Mîine, 20 mai 1990, **începînd cu ora 6 dimineața şi pînă la orele 23,** în întreaga țară cetățenii patriei cu drept de vot sînt chemați în fața urnelor de votare pentru a-şi exprima liber, direct şi secret opțiunea lor pentru cei pe care îi vor să-i reprezinte în Adunarea Deputaților şi Senat, precum şi pentru Președintele Republicii.

Stimați cetățeni şi cetățene

Pentru a vă putea exercita, cu toată răspunderea civică, dreptul de vot, în cursul zilei de mîine vă vor sta la dispoziție 61 secții de votare în municipiul Arad, 211 secții în orașele şi comunele județului, precum şi 3 secții de votare speciale militare.

• Din constatările făcute direct, pe teren, în cursul zilelor de 16 şi 17 mai 1990 asupra modului în care primăriile se ocupă de organizarea activităților la secțiile de votare, precum şi de amenajarea secțiilor respective merită să fie apreciate, printre multe altele, străduința celor din Sintea Mare, Chişineu Criş, Şepreuş, Vladimirescu, Ghioroc, Seleuş, Covăsînt, Şiria, Pîncota etc.

• Prin grija Primăriei județului, cu sprijinul direct al Biroului electoral de circumscripție nr. 2 Arad, al Tribunalului şi Procuraturii, al Poliției şi al altor factori

CONSTANTIN SIMION

(Cont. în pag. a III-a)

TELEX

• Avînd în vedere valul noilor sosiți din Europa de est, R.D.G. intenționează să-şi adapteze la legislația R.F.G. prevederile de intrare în țară a străinilor — a anunțat Peter Müller, secretar de stat la Ministrul de Interne est-german, într-un interviu acordat postului de radio „Saarlandischer Rundfunk". Prin adaptarea prevederilor de intrare în țară R.D.G. vrea să împiedice ca, de pildă, cetățenii din România ori Polonia să poată pătrunde nestingheriți în R.F.G., relatează D.P.A. Eventualitatea de a se permite intrarea numai a celor invitați de rude reprezintă o soluție de moment.

„Vom acționa cu politeță, dar şi cu fermitate"

— Domnule colonel Mihail Ciofilică, sînteți comandantul Poliției județului Arad. Mîine cetățenii orașului şi ai județului vor vota. Pe umerii dumnevoastră şi ai colegilor dumnevoastră apasă o mare responsabilitate: asigurarea liniştii în această zi cu totul şi cu totul specială în viața României, a liniştii orașului şi județului. Cum s-a pregătit poliția județului şi municipiului Arad pentru această zi deosebită?

— Aici trebuie să fac o precizare: conform unei decizii a Guvernului României, nu numai poliția va asigura liniştea, ci şi unități ale Ministerului Apărării Naționale. În județul nostru, din cele 272 secții de votare, paza a două treimi revine poliției județului Arad şi o treime vor fi păzite de unități de M.Ap.N. În cadrul municipiului Arad, toate secțiile de votare vor fi preluate spre pază de către U.M. din municipiu, poliția avînd sarcina ca, prin patrulele organizate, să asigure fluiditatea, condițiile optime de deplasare a electorilor spre secțiile de votare şi menținerea ordinii publice atît de necesare în acest moment important al noii noastre democrații.

— Deci, oamenii se pot îndrepta liniştiți spre secțiile de votare?

— Evident, şi pentru aceasta pot da asigurări tuturor cetățenilor că nu au nici un motiv să se teamă pentru a se prezenta să-şi exercite dreptul de vot. În ce priveşte poliția, vom asigura o supraveghere atentă a secțiilor de votare, în cadrul celor 500 de metri prevăzuți de Legea electorală, pentru a crea posibilitatea cetățenilor să nu fie perturbați, deranjați sau timorați de cineva la intrarea în secția de votare. Facem totodată, un apel ca toți cetățenii care îşi vor aştepta rîndul spre a intra în secția de votare să o facă cu calm, civilizat. Subliniez, în continuare, că Legea electorală interzice staționarea nejustificată a unor persoane în fața secțiilor de votare. De asemenea, atrag atenția că Decretul-lege nr. 92/1990 prevede o serie de obligații care în-

DUMITRU TOMA

(Cont. în pag. a III-a)

Olanda şi experienţa ei agricolă

Domnul Dumitru Muscă, directorul Agrocombinatului Curtici, a făcut parte dintr-un grup de specialişti din judeţul nostru care a efectuat o vizită de documentare în probleme agricole în Olanda. La reintoarcere, după o săptămînă de şedere în Ţara Lalelelor, l-am rugat să ne spună cum se prezintă agricultura în această parte a Europei.

— Cu sprijinul ospitalierelor noastre gazde, ne-a spus domnul inginer, am reuşit să parcurgem Olanda de la un capăt la altul şi să vedem un mare număr de ferme agricole.

— Ne puteţi spune, deci, cum arată agricultura capitalistă în ţara celor mai înalte producţii agricole din lume.

— Ceea ce ne-a surprins în cel mai înalt grad, este faptul că pămîntul olandezilor — galben nisipos, ori sărăturat — este incomparabil mai puţin fertil decît pămîntul nostru. Vă mărturisesc sincer că, văzînd ce producţii mari obţin olandezii pe asemenea pămînturi sărace, îmi dau seama că pe cernoziomul nostru putem realiza cele mai mari producţii agricole din Europa.

—Ce producţie, de grîu — să zicem, obţin ei, comparativ cu noi?

— Am văzut la ei şi culturi de grîu. La ora actuală grîul nostru e la fel de viguros, are aceeaşi densitate ca în Olanda, dar producţiile sînt diferite. În timp ce olandezii realizează între 7 şi 9 mii kg la hectar, noi abia ajungem, la o medie de cel mult 5200-5500 kg la hectar.

— Ce ne lipseşte să-i ajungem?

— Multe, dar în primul rînd mecanizarea noastră este departe de nivelul tehnic al celei pe care am văzut-o la ei. Să vorbim, de pildă, despre combine. Dacă noi, la Curtici, recoltăm zilnic cu 14 combine în jur de 200-220 tone de grîu, olandezii adună aceeaşi cantitate, în acelaşi timp cu numai 2 combine. Să mai adăugăm şi pierderile noastre de cel puţin 500 kg/ha şi ajungem la o risipă zilnică pe 40 ha de circa 20 tone, deci de 10 la sută. Din experienţă vă pot spune însă că pierderile la recoltarea grîului pot fi şi mai mari, în timp ce la olandezi se apropie de zero.

— La noi se mai risipeşte din recoltă şi la transport...

— Aşa este. Cam asemănător stau lucrurile şi la alte culturi. Să luăm, de exemplu, sfecla de zahăr, o cultură care nouă ne dă mari bătăi de cap atît la întreţinere cît şi la recoltat şi care la olandezi este complet mecanizată.

— Şi întreţinerea se face exclusiv mecanic?

— Da, pentru că la semănat precizia de încorporare a seminţei în sol este de cîţiva... milimetri şi, deci, nu mai trebuie rărită — operaţie ce solicită la noi un volum impresionant de muncă istovitoare.

— Dar recoltatul cum se face la ei?

— Combinele lor au un randament absolut impresionant. Doi oameni reuşesc să adune zilnic rădăcinile pe o suprafaţă de 10 hectare, în timp ce noi, cu 20-30 hectare de sfeclă începem recoltatul în septembrie să-l încheiem, abia prin noiembrie.

— O ultima întrebare, domnule director: cum este organizată agricultura în Olanda?

— Pămîntul este în totalitate proprietate privată, dar fermele sînt organizate ca societăţi pe acţiuni.

— Ca şi agrocombinatul Curtici...

— Interesul pentru forma de privatizare a CAP aleasă de noi a trezit un mare interes în ţară. Zilnic vin delegaţii din alte judeţe ale ţării pentru a se documenta în legătură cu realităţile de la noi.

— Ce veţi aplica la Curtici din ceea ce aţi văzut în Olanda?

— Vom căuta să ne asigurăm un sector mecanic la înalt nivel tehnic pentru a readuce substanţial efortul fizic al oamenilor, pentru reducerea timpului de execuţie şi pentru înlăturarea pierderilor de producţie la recoltare.

Discuţie consemnată de:
ŞTEFAN TABUIA

Miracolul românesc

(Urmare din pag. 1)

ieri şi Maricica Puică, sînt imbatabile în lume. Exemplele ar putea confirma, esenţa însă este că dintr-o arie de selecţie restrînsă, dintr-o bază materială precară, dintr-un număr modest de sportivi legitimaţi, de zeci de ori mai mic decît în ţările dezvoltate, românii sînt mereu pe culmile performanţei — şi asta graţie calităţilor lor native, dar şi moral-volitive.

Argumentul spiritual îl constituie extraordinara explozie a ştiinţei, artei, filosofiei, a culturii româneşti dintre cele două războaie mondiale, cînd în numai două decenii am creat cît alte popoare într-o sută de ani. Ce putea fi spiritualitatea românească fără importarea sau, mai bine, impunerea „socialismului, o sugerează opera marilor noastre personalităţi care au avut ocazia fericită de a găsi tărîm fecund pentru împlinirea talentului incontestabil. Brâncuşi a revoluţionat sculptura; Eugen Ionescu, teatrul; Emil Cioran a deţinut, ani în şir, supremaţia în eseistica filosofică franceză; fără opera lui Mircea Eliade, apropierea de istoria religiilor pare de neconceput; Coandă, Palade, Gelibidacho sînt alte cîteva nume din cele multe care au dovedit, din păcate în străinătate, uriaşa potenţialitate a unei naţiuni tinere şi plină de vigoare.

Iată, in nuce, argumentele cu care acest popor revine în Europa cu marea sa disponibilitate pentru a genera un veritabil miracol românesc şi a împlini un destin de atîtea ori frînt.

Poşta redacţiei

● DOINA RIMER, Arad: După cîte întrebări puneţi zău că nu puteţi face parte din „partidul timizilor" pe care-l susţineţi. De la Direcţia sanitară judeţeană Arad am primit mai multe răspunsuri pentru dvs. şi vă invităm la redacţie pentru a vi le prezenta.

● IOAN TODEA, Arad: Comisia Centrală a Cooperativelor de credit a comunicat următoarele îmbunătăţiri la statutul său de funcţionare: Creşterea împrumutrilor de la 20.000 la 35.000 lei, restituirea fondului social după 3 ani de la ultima rată de împrumut (în loc de 4 ani), restituirea fondului social se mai poate face şi în următoarele condiţii: a) la membrii cooperatori care au împlinit vîrsta de 70 ani bărbaţi şi 65 ani femei, b) pe bază de paşaport celor care pleacă definitiv din ţară, c) membrilor cooperatori bolnavi care necesită un tratament îndelungat pe baza confirmării organelor sanitare.

● VASILE SAVU, Bata, judeţul Arad: Decretul-Lege nr. 9/31.XII.1989 al Consiliului Naţional al FSN abrogă unele acte normative printre care şi Decretul 70/1984. În acest caz I.I.C. Lipova nu mai poate încasa de la dvs. contravaloarea porcului contactat cu statul. Dacă în luna ianuarie 1990 vi s-a mai încasat această rată de către organele financiare ale Primăriei Bata aceasta a fost făcută ilegal.

● ETEL LIPTOR, Arad: Este de neînţeles cum din data de 12 septembrie 1989 şi pînă la intervenţia noastră din 6 martie 1990 Vama din Arad a ajuns la concluzia că vă poate elibera radioul primit din Franţa. Nu ştim ce se întîmplă la această unitate dar... sesizările către ziarul nostru curg. Pînă cînd domnilor?

● OLGA LELEA, Arad: „O inimă de piatră" — chiar aşa oare, se poate intitula scrisoarea dvs. faţă de oamenii care v-au salvat copilul de la moarte? Iată de ce ne permitem şi noi să vă prezentăm răspunsul primit de la Direcţia sanitară judeţeană la cererea redacţiei noastre: „Copilul Bonca Dacian, în vîrstă de 11 ani a fost internat iniţial la secţia de chirurgie infantilă pentru traumatism toracic prin compresiune. În data de 11.II. 1990 a fost transferat la secţia pediatrie II în salonul prevăzut cu guri de oxigen deoarece ,starea bolnavului, la un moment dat, presupunea o evoluţie spre agravare şi luarea de măsuri de terapie intensivă. Evoluţia nefavorabilă a bolnavului a necesitat transferul la clinica din Timişoara. Părinţii au refuzat acest transfer optînd pentru clinica din Cluj". Dvs. aduceţi cuvinte de laudă la mai mulţi medici dar nu sînteţi de acord cu dr. Daniela Oprea, cu comportamentul ei. În acest sens ar fi trebuit să vă adresaţi şefului de secţie care este direct răspunzător de comportarea profesională a medicilor din subordine.

ION C. UCIN

televiziune

Sîmbătă, 19 mai
TVRL

10,00 Actualităţi, 10,10 Rubrici din emisiunile în limbile maghiară şi germană (reluare), 11,10 Film artistic (reluare), 13,05 Studioul electoral, 13,25 Ora de muzică, 14,15 Actualităţi, 14,25 Teleclubul de sîmbătă, 18,00 Ferestre spre lume, 18,50 Studioul electoral, 19,10 Desene animate, 19,30 Actualităţi, 20,15 Italia '90, 20,35 Teleenciclopedia, 21,20 „A şaptea ţintă", film francez, 23,00 Castelele lui Dracula, 23,45 Actualităţi, 24,00 „Poliţia mulţumeşte" (film italian).

Budapesta I

8,00 Floarea-soarelui, 10,00 Ştiri, Cimnaistică, 10,45 Concurs, 11,10 „Cardinalul", 11,55 Panorama (reluare), 12,55 Emisiune în sîrbo-croată, 15,30 Ştiri, 15,45 Formula 1, 16,35 „Legenda florii de prun" film coreean, 17,55 Concurs, 18,40 Peisaj, 19,30 „Vecinii" (reluare), 20,10 Poveste, Anunţuri, Ştiri, Poezie, 21,15 „Spartacus" film american, 23,00 Medalion Pecsi Ildiko, 23,55 CE de haltere, 0,35 Ştiri, 0,50 Unde sînt soldaţii?

Budapesta II

15,00 Ştiri, TV 2, 16,00 Barenboim despre Beethoven, 16,30 Pentru copii, 16,55 Autonomia, 19,00 Telesport, 19,25 Pentru copii, 20,00 „Piazza Navona" film italian, 21,15 TV 2, Studio rock, Ştiri, TV 2, 22,55 „Doamna e puţin ciudată" film maghiar, 0,20 Ştiri.

Belgrad I

9,50 Calendar TV, Universitatea populară, 12,00 Informaţii, Divertisment, 14,00 Magazin, 17,45 Jurnal TV, 18,00 Muzică populară, 18,30 Pe scenă, 19,20 Teleobiectiv, 20,30 Jurnal TV, 21,05 Sportul zilei, 21,15 Varietăţi, 22,05 Film artistic, 23,35 Jurnal TV, 0,20 Noapte bună, 2,20 Ştiri.

Belgrad II

11,20 Calendar TV, Delta, 12,20 Informaţii, 17,00 Reluări din programul nocturn, 19,00 Scena e a copiilor, 20,30 Jurnal TV, 21,15 Seară muzicală, 22,45 Ştiri, 23,35 Cavalcada.

Duminică, 20 aprilie

TVRL prezintă la orele 8, 9, 10, 11, 12, 13, 14, 15, 16, 17, 18, 19, 20, 21, 22, 23 Actualitatea electorală.

8,20 Universul copiilor, 9,20 Film serial pentru copii, 10,20 Film serial „Cei şapte magnifici" (I), 10,40 Muzică uşoară, 11,20 Film serial (II), 11,40 Valsuri şi polci, 12,20 Film serial (III), 12,40 Muzică populară, 13,20 Film serial (IV), 13,40 Pe clapele pianului..., 13,50 Desene animate, 14,20 Teatru scurt, 14,55 Muzică şi publicitate, 15,20 Italia '90, 15,50 Desene animate, 16,20 Mari orchestre de muzică uşoară, 16,30 Comici vestiţi ai ecranului, 18,20 „Sclava Isaura" (24), 19,20 Desene animate, 19,35 Film în serial „New York, New York..." (I), 20,20 Film serial (II), 21,20 Film serial (III), 22,20 Film serial (IV).

Budapesta I

9,00 Mesajul Bibliei, 9,05 Emisiuni pentru copii, 10,40 Călătoriţi cu noi prin Ungaria, 11,15 Magazin muzical, 13,00 Ştiri, 14,50 Ştiri, 15,00 După-amiază în familie, 16,15 „Legenda florii de prun" — film coreean, 17,35 Program de religie, 17,55 Trei dorinţe, 19,15 Delta, 19,50 Poveste, 20,00 Săptămîna, 21,00 Ştiri, 21,15 „Spartacus" (II), 23,45 Telesport (CE de haltere), 0,30 Ştiri.

Budapesta II

10,00-13,00 Magazin, 15,00 Ştiri, TV 2, 16,00 „Nonni şi Manni" serial islandez, 20,00 „Denupcey şi Makepeace" film englez, 21,00 În direct de la Centrul Congreselor, 23,05 Gală de iluzionism, 23,30 TV 2, La închiderea ediţiei.

Belgrad I

10,30 Ştiri, 11,00 Matineu pentru copii, 12,00 Mozaic, 13,00 Muzică clasică, 14,00 Filme noi, 15,00 Ştiri, Armonii de după-amiază, 17,05 Previziuni ştiinţifice, 18,00 Film, 20,10 Fortuna, 20,30 Jurnal TV, 22,45 Sport, 23,25 Noapte bună, 1,20 Ştiri.

Belgrad II

8,55 Ştiri, 9,00 Reluări din programul nocturn, 11,00 Azi, mîine, 14,00 Sport, 18,05 Concert, 20,30 Jurnal TV, 21,00 Pionieri, 21,55 Cavalcada, 22,30 Realitate tangibilă.

timpul probabil

Vremea va fi uşor instabilă şi se va răci uşor. Cer variabil, cu înnourări accentuate în cursul după-amiezii. Vor cădea averse de ploaie însoţite de descărcări electrice, care se vor semnala în cursul după-amiezii. Izolat grindină. Vînt slab la moderat. Temperatura minimă 10 la 15 grade. Temperatura maximă 21 la 26 grade.

În următoarele trei zile:

Vremea se va încălzi treptat spre sfîrşitul intervalului. Cer variabil. Averse de ploaie însoţite de descărcări electrice se vor semnala în cursul după-amiezelor. Temperatura minimă 8 la 15 grade. Temperatura maximă 23 la 30 grade.

(Meteorolog, Moţ Otilia)

sport sport sport sport

Atletism

Recent a avut loc pe vechiul stadion Gloria din localitate concursul republican de tetratlon şcolar faza pe municipiu. La această competiţie au luat parte 14 echipe de băieţi şi 11 echipe de fete, în total 140 de concurenţi, reprezentînd şcolile generale din municipiul nostru.

Cea mai interesantă probă a fost 800 m fete, pe primul loc s-a situat Laura Sabău (Şcoala generală nr. 9); la băieţi: M. Boroş (Şcoala generală nr. 13). Alte rezultate: 50 m fete: 1. A. Stanca (Şc. gen. 21) 8,2"; băieţi: 1. M. Boroş (Şc. gen. 13) 7,7". Lungime fete: 1. A. Stanca (Şc. gen. 21); 500 m băieţi: 1. M. Boroş (Şc. gen. 13). Aruncarea mingii de oină, fete: Claudia Tărchilă (Şc. gen. 11) 47,00 m; băieţi: G. Julan (Şc. gen. 6) 64,00 m.

NIC. STRAJAN

Campionatul judeţean categoria „Promoţie"

SERIA A

Sp. German — Iratoş 4-1, Tr. Roşu — Aluniş 3-0 (f.j.), CPL Arad — Neudorf 0-3 (f.j.), Şimand — ICRTI 4-0, Grăniceri — Şeitin 0-3, Secusigiu — Ceasuri 3-0 (f.j.), Zăbrani — Semlac 7-0, IAMMBA — FZ 3-0 (f.j.), Şag — Fulgerul 1-1.

CLASAMENT

Tr. Roşu	30	23	5	2	93-20	51
CPL Arad	30	21	3	6	80-30	45
Iratoş	30	18	3	9	62-48	39
Şag	30	16	5	9	75-48	37
Şeitin	30	17	3	10	69-52	37
Zăbrani	30	16	3	11	81-41	35
Sp. German	30	14	7	9	62-42	35
IAMMBA	30	15	9	10	67-51	35
Secusigiu	30	16	2	12	65-28	34
Şimand	30	14	5	11	50-41	33
ICRTI	30	13	1	14	53-46	31
Fulgerul	30	11	5	14	48-65	27
Semlac	30	10	5	15	46-55	25
Ceasuri	30	10	3	17	39-64	23
Neudorf	30	9	3	18	41-66	21
Aluniş	30	7	1	22	18-89	15
FZ Arad	30	1	2	25	15-93	9
Grăniceri	30	3	2	25	20-103	8

SERIA B

ETAPA DIN 13 MAI

Vîrfurile — Cermei 4-1, Dezna — Moneasa 3-0, Şiria — Seleuş 2-1, Gurahonţ — Dieci 2-2, Apateu — Buteni 2-1, Archiş — Satu Nou 1-1, Ghioroc — Sîntana 5-1, Bocsig — Şepreuş 7-2, Tîrnova — Şicula 3-0.

CLASAMENT

Tîrnova	30	19	6	5	74-30	44
Satu Nou	30	18	5	7	74-38	41
Dieci	30	17	2	11	79-60	36
Ghioroc	30	16	3	11	89-58	35
Sîntana	30	15	3	12	74-54	33
Dezna	30	15	3	12	57-64	33
Şiria	30	14	4	12	65-46	32
Moneasa	30	13	6	11	54-57	32
Vîrfurile	30	13	5	12	56-56	31
Gurahonţ	30	13	4	13	57-49	30
Buteni	30	12	4	14	63-55	28
Bocsig	30	12	4	14	51-48	28
Archiş	30	12	4	14	54-68	28
Apateu	30	12	2	16	54-67	26
Cermei	30	10	5	15	40-67	25
Seleuş	30	10	4	16	49-55	24
Şepreuş	30	10	3	17	50-83	23
Şicula	30	4	3	23	25-100	11

Apel

Către locuitorii Aradului liber

În spiritul înțelegerii mature și realiste a esenței Legii electorale, în spiritul cerințelor legalității, toleranței și libertății depline de exprimare a fiecărui cetățean al patriei noastre, Primăria municipiului Arad adresează tuturor locuitorilor minunatului oraș de pe Mureș — al doilea oraș liber al României — următorul apel:

Ziua de 20 mai 1990 să însemne pentru orașul nostru prilejul exprimării libere, conștient asumate, a opțiunii noastre responsabile pentru România viitorului.

Punînd mai presus de toate comandamentul comportamentului demn, civilizat, cu adevărat european, să acordăm voturile noastre acelora dintre candidați, acelor partide sau formațiuni politice care oferă garanția deplină a unei Românii LIBERE, DEMOCRATICE și PROSPERE.

Să demonstrăm cu toții că Aradul știe și vrea să fie Primul oraș al României pe drumul spre o democrație reală, spre o libertate deplină, spre ȘANSA de a deveni locuitori cu drepturi egale ai Marii Case a Europei Unite!

Prezentîndu-ne cu toții la urne, să facem ca votul nostru din 20 mai 1990 să-nsemne actul de naștere al României de mîine.

SILVIU RAȚIU,
primarul municipiului Arad

Invitație

Primăria municipiului Arad invită persoanele care au participat la întocmirea listelor de alegători și nu au fost încă la Administrația financiară a municipiului să se prezinte de urgență între orele 8-11 pentru rezolvarea problemelor în care sînt direct interesați.

„Vom acționa cu politețe..."

(Urmare din pag. I)

călcate, atrag după ele sancțiuni severe. De pildă, amendă pînă la 30.000 lei. Împiedicarea prin orice mijloace a liberului exercițiu a dreptului de a alege se pedepsește cu închisoare de la 6 luni la 5 ani, iar dacă această faptă este urmată și de vătămarea integrității corporale, pedeapsa este de la 3 la 10 ani.

— Deci un foarte serios avertisment eventualilor pescuitori în ape tulburi...

— Exact! Sau atacul prin orice mijloace asupra localului secției de votare, furtul urnei, a documentelor electorale, se pedepsesc cu închisoare de la 2 la 7 ani. Să mai amintim că în perioada 19-20 mai, se interzice cu desăvîrșire desfacerea băuturilor alcoolice către consumatori, măsură bine venită și pentru faptul că electorii trebuie să fie lucizi atunci cînd își exercită dreptul de a vota, pentru ca ulterior să nu se spună că au fost într-o stare confuză creată de ebrietate și n-au știut pe cine aleg.

— Ați pus la punct un sistem de coodonare cu forțele armatei în cazul în care, dacă se vor ivi incidente, veți fi nevoiți să acționați rapid și eficient în comun?

— Da. Îndeosebi în municipiul Arad unde avem patrule formate din cadre de poliție pe de o parte, și alte patrule formate din cadre ale armatei. Cadrele de poliție țin legătura cu comandanții de la secțiile de votare, cărora printr-un schimb reciproc de informații le aduc la cunoștință dacă pe traseul parcurs de polițiști au văzut persoane care se manifestă contrar normelor electorale, cu propagandă care la ora actuală sau în timpul alegerilor este interzisă, sau dacă sînt alte persoane de rea credință care se îndreaptă spre o anumită secție de votare. Noi avem misiunea să deștrămăm aceste grupuri, dar să și atenționăm colegii de la M.Ap.N. care asigură paza la post fix, la secția de votare.

— Înțeleg că în astfel de situații veți acționa cît se poate de hotărît.

— Evident. Noi vom acționa cu politețe, dar și cu fermitate. Asta trebuie să înțeleagă cetățenii, că fermitatea este unul din imperativele care trebuie să imprime respectarea legii. Eu îi asigur cu responsabilitatea funcției pe care o am, cu cadrele pe care le am în subordine, că situația operativă actuală nu ne îndreptățește să credem că în județul nostru, în municipiul nostru vor avea loc situații care să perturbe exercițiul votării. Ce am mai putea spune? Că poliția va trebui să voteze și ea, asta o vom face, mă rog, destul de discret pentru a nu crea cuiva iluzia că intrarea sau accesul polițistului în secția de votare ar fi pentru alte interese decît numai și numai pentru a-și exercita dreptul lui de vot.

— Cred că este o mențiune binevenită.

— Da. Pentru că s-ar putea ca pe undeva să se dea, poate chiar forțat, impresia că uite, alegeri „libere" cu prezența poliției și armatei! Cetățenii trebuie să înțeleagă că prezența poliției și armatei este numai și numai pentru a asigura buna desfășurare și exprimarea democratică a dreptului de a alege.

— Domnule colonel, vă mulțumesc, vă doresc ca în această zi cu totul specială, care probabil nu va fi ușoară, să n-aveți parte de nici un eveniment neplăcut.

— În numele colegilor mei, al polițiștilor și al colegilor de la Ministerul Apărării Naționale vă mulțumim pentru intervenția pe care o faceți pentru informarea cititorilor ziarului „Adevărul", care are un prestigiu, binemeritat, în județul nostru.

Comunicat

Comunicăm membrilor filialei teritoriale Arad, că în perioada 4-6 mai 1990, a avut loc Conferința Națională a Uniunii „Vatra Românească", care pînă în prezent are un număr de peste cinci milioane membri activi, sediul central fiind la Tg. Mureș.

— Președinte executiv: — RADU CEONTEA — Redactor la Revista „VATRA", artist plastic.

— Președinte de onoare: SILVIU OLARU — Prof. Dr. la Facultatea de Medicină din Tg. Mureș.

— Purtător de cuvînt — CAROLINA ILICA, Poetă, ziaristă la „Tineretul liber", candidat independent pentru Adunarea Deputaților pentru județul Arad.

— Membru în comitetul director — Ing. DORIN BORZAN — pentru Filiala Teritorială Arad. (1400)

De la Biroul electoral de circumscripție nr. 2 Arad

(Urmare din pag. 1)

anume desemnați, au fost distribuite, pe bază de procese-verbale și sub pază strictă, buletinele de vot și celelalte materiale necesare bunei desfășurări a alegerilor de la 20 mai a.c. la toate secțiile de votare din județ.

● Și pentru că avem convingerea că electoratul va avea discernămîntul necesar pentru a-i desemna pe cei mai destoinici dintre candidați ca deputați și senatori, să mai notăm că prin Hotărîrea nr. 283 din 21 martie 1990 (publicată în Monitorul Oficial nr. 39 din 21 martie 1990) s-a stabilit numărul deputaților și senatorilor pe circumscripții electorale. În circumscripția electorală nr. 2 Arad, corespunzătoare județului Arad, urmează ca electoratul să desemneze prin votul de mîine un număr de 8 deputați și 3 senatori.

Stimați cetățeni!

Prezentați-vă în număr cît mai mare la urnele de vot, prezența dumneavoastră fiind principala chezășie a instaurării democrației în țara noastră.

Cîteva din cele peste o mie de publicații noi și un sistem original de difuzare.
Foto. M. CANCIU

Ecuson obligatoriu

Pentru a crește responsabilitatea față de masa mare a consumatorilor, cît și pentru a crea posibilitatea de a identifica pe cei ce oferă băuturi răcoritoare, înghețată, diverse produse alimentare destinate consumului, mai ales în cazul nerespectării regulilor și condițiilor de igienă impuse, se face cunoscut că aceștia sînt obligați să poarte un ecuson sau etichetă la vedere, din care să rezulte numele și numărul autorizației.

Ing. Popescu Petru Constantin, președinte al filialei județene Arad pentru protecția consumatorilor

cinematografe

DACIA: Police Python 357. Orele: 9,30, 11,45, 14, 16, 18, 20.

STUDIO: Articolul 420. Seriile I și II. Orele: 10, 13, 16, 19.

MUREȘUL: Scaramouche. Orele: 10, 12, 14, 16, 18, 20.

ARTA: Nea Mărin miliardar. Crele: 9, 11, 13, 15, 17, 19.

PROGRESUL: Rocky I. Orele: 16, 18, 20. Simbătă, duminică. Desene animate. Ora 11.

SOLIDARITATEA: Tarzan, omul maimuță. Orele: 15, 17, 19. Duminică: Orele: 11, 15, 17.

GRĂDIȘTE: Hibernatus. Orele: 16, 18.

CASA SINDICATELOR: 20 mai. Desene animate. Ora 11.

UTA: 20 mai. Tarzan, omul maimuță.

Luni, 21 mai

DACIA: Invincibilul Kung Fu. Orele: 9,30, 11,45, 14, 16, 18, 20.

STUDIO: Invincibilul Kung Fu. Orele: 11, 13, 15, 17, 19. Desene animate. Ora 10.

MUREȘUL: O lume nebună, nebună. Seriile I și II. Orele: 10, 13, 16, 19.

ARTA: Comoara din Valea Șerpilor. Orele: 9, 11, 13, 15, 17, 19.

PROGRESUL: 20 000 de leghe sub mări. Orele: 16, 18, 20.

SOLIDARITATEA: Actrița. Orele: 17, 19.

GRĂDIȘTE: Desculți în parc. Orele: 16, 18.

ÎN JUDEȚ

LIPOVA: Întoarcerea acasă. INEU: Miss Jugoslavia. CHIȘINEU CRIȘ: Cronica adolescenței. NĂDLAC: Un examen neobișnuit. SÎNTANA: Africa Express. PECICA: Jandarmul se încoară.

Am primit spre publicare

Către conducerea administrativă a I.J.T.L. Arad

Sindicatul vatmanilor aduce la cunoștința opiniei publice și conducerii administrative motivele pentru care am refuzat să ieșim pe traseu:

1. — În data de 29.04.1990 am înaintat o petiție Primăriei municipiului cu revendicările noastre, petiție la care nu am primit nici un răspuns.

2. —Noi cerem să putem circula cu vagoanele în stare tehnică corespunzătoare siguranței circulației

3. — Să ni se acorde, salariile pentru orele lucrate întrucît am lucrat în fiecare zi și ore suplimentare, avînd majoritatea în jur de 300 ore efectiv lucrate.

4. — În cazul defecțiunilor tehnice ivite pe traseu, pe perioada remedierilor acestor defecțiuni, vatmanul să fie plătit 100 la sută.

5. — Vatmanii să fie retribuiți la ora lucrată zilnic și nu la cursă efectuată.

6. — Călătoria pe scări a cetățenilor să fie interzisă, ei fiind direct răspunzători de accidentele ulterioare.

7 — Cerem revizor autorizat, care la ieșirea vagonului din depou să confirme în foaia de parcurs și să răspundă de starea tehnică a vagonului.

8. — Dispensarul să fie afectat în totalitate muncitorilor din IJTLA Arad.

9. — Să se rezolve problema locuințelor.

10. — Revizuirea organigramei în întreprindere.

Întrucît vagoanele au sistemul de frînare defect și acest lucru a fost constatat și de comisia tehnică constituită de conducerea administrativă, întrucît lipsesc piesele de schimb și dîndu-ne seama că aceste deficiențe nu se pot remedia de pe o zi pe alta, sîntem de acord să ieșim pe traseu specificînd că vom continua greva în tip japonez pînă cînd conducerea administrativă își ia angajamentul să rezolve doleanțele noastre.

Cerem ca la aceste doleanțe conducerea administrativă să răspundă pînă în data de 26 mai 1990. Tot pînă la acea dată să primim asigurări în scris, pînă la ce dată se remediază starea tehnică a vagoanelor, iar cele care nu pot fi remediate să fie înlocuite, dar nu mai mult de două luni de zile.

În caz contrar, duminică 27 mai 1990, vom demonstra în fața primăriei pentru a afla și opinia publică că: cu toate că noi am acceptat să circulăm cu vagoanele defecte, doleanțele noastre nu ne-au fost soluționate.

Totodată vrem să informăm opinia publică că afirmațiile făcute în ziarul local precum că vatmanii cîștigă pînă la 2000 lei nu sînt complete. Nu s-a specificat în ziar cîte ore trebuie să lucreze un vatman pentru acești bani (420 ore) nu s-a dat publicității salariul normal pentru 168 ore ceea ce reprezintă în jur de 2.600 lei.

Totodată colectivul de vatmani mulțumește sindicatului liber „Astra" din Întreprinderea de vagoane Arad, care a fost alături de noi în mijlocirea conflictelor. Acest lucru datorîndu-se faptului că sindicatul nostru, reprezentat prin liderul Florescu Gheorghe nu a binevoit să ne susțină în acțiunea noastră și să ne reprezinte.

Reprezentanții vatmanilor, urmează 29 de semnături

De la C.E.C.

La tragerea la sorți pentru trimestrul I 1990 a libretelor de economii cu dobîndă și cîștiguri în autoturisme, județului Arad îi revin următoarele numere de librete cîștigătoare:

701—135—29560; 701—135—37657; 701—174—760; 701—410—844; 702—1—43141; 702—1—80342; 702—1—169091; 702—1—187696; 702—1—244932; 702—1—255761; 702—1—292592; 702—1—300941; 702—1—331042; 702—1—338349; 702—1—365498; 702—1—372519; 702—204—6748; 702—206—1758; 702—208—13400; 702—218—10001; 702—220—3010; 702—221—6080; 702—268—56; 728—209—235.

Fiecărui cîștigător îi revine suma de 70.000 lei, în care se include suma de 5.000 de lei (soldul libretului), beneficiind de prioritate la obținerea autoturismului Dacia 1300.

Automobil Clubul Român

În vederea organizării cursului de învățare a conducerii auto, ACR Arad recrutează maiștri instructori sau conducători auto cu vechime, absolvenți ai liceului, cu bacalaureat sau școala de maiștri, în vederea pregătirii și autorizării. Înscrierile și informațiile suplimentare la sediul ACR Arad din str. 1 Decembrie 1918, nr. 2, pînă la data de 23.05.1990.

PREȘEDINTE.
Ing. MIRCEA ENESCU

anunțuri publicitate

ANIVERSĂRI

15 trandafiri roșii pentru LENUȚA URCAN, din Șiclău și tradiționalul „La mulți ani!", multă sănătate și fericire în viață îi urează părinții și bunicii. (88641)

25 de flori ale iubirii, împreună cu „La mulți ani!", pentru REZBAN IONEL, din Șiclău, din partea soției și fiului lor. (88876)

VÎNZĂRI — CUMPĂRĂRI

• Vînd Dacia 1310, cu motor de 1400 (cinci viteze), nou. Comuna Zărand nr. 774. (1) • Vînd urgent convenabil apartament 4 camere decomendate, bloc X 17, etajul X, ap. 41 și diverse bunuri și mobile, precum și un cort de 4 persoane. (88801) • Vînd rochie mireasă, import toate accesorile, telefon 40312; 45059, după masă. (88872) • Cumpăr garsonieră confort I, zonă centrală, oferte la telefon 18550, între orele 10—12. (88881) • Vînd matriță și planșă Windsurf, telefon 31417. (88922) • Vînd sufragerie „Toplița" (bibliotecă, dulap 2 uși, vitrină, masă extensibilă), 4 scaune „623", cameră tineret canapea „Corina", candelabre. Informații, telefon 65188, orele 18—22. (88924) • Vînd rochie mireasă din dantelă, mărimea 42—44, telefon 62960 (88637) • Vînd motor Mercedes diesel 220, cu cutie de viteză, telefon 38671. (88651) • Vînd casă în Vladimirescu cu Skoda 1000 MB. Informații, Alfa, bloc 17, scara B, ap. 16, Arad (88654) • Vînd Dacia 1300 cu reparație capitală făcută recent 2 000 km la bord, preț convenabil, str. A. Iancu 43, Lipova. (88657) • Cumpăr urgent 5 buc. cauciucuri noi sau uzate 50 la sută pentru Dacia 1100, telefon 31672. (88660) • Vînd C.E.C. Dacia 1300 ridicare imediată, aparat auditiv Oticon, medicamente Doxium, Trental, telefon 34825. (88672)

SCHIMBURI DE LOCUINȚE

• Schimb apartament de stat, două camere, Satu Mare cu similar Arad sau garsonieră. Informații zilnic, după ora 17, Alfa bloc 17, scara B, ap. 14, Arad. (88654) • Schimb (vînd) apartament 4 camere, bloc decomandate, gaz, cu 2 camere, bloc, telefon 43051. (88663)

OFERTE DE SERVICIU

• Caut femeie pentru îngrijit bolnavă, telefon 11955. (88664)

DIVERSE

• Intelectual pensionar, excelente referințe privind caracterul și cinstea, preiau paza casei (apartamentului) și hrănirea animalelor în timpul absenței locatarilor. Sebesului 3, ap. 2, 3-9633

DECESE

După o scurtă suferință a încetat din viață cel care a fost soț, tată și bunic, la vîrsta de 48 ani, Popa Ioan. Înmormîntarea are loc la data de 20 mai în Șofronea nr. 338, ora 15. Familia îndoliată. (88893)

†Cu nemărginită durere anunțăm dispariția prematură, după o scurtă și grea suferință, a scumpei noastre fiice și surori ERNA RADU, la numai 35 ani. Înmormîntarea are loc în comuna Vinga, sîmbătă, ora 16. Chipul tău drag va rămîne veșnic în amintirea noastră.

†Cu adîncă durere anunțăm încetarea din viață a celui care a fost iubitul nostru soț, tată, socru, cuscru, DĂNOIU MIHAI. Înmormîntarea în 19 mai, ora 15, capela cimitirului „Eternitatea". Familia îndoliată. (88921)

Cu profundă durere anunțăm încetarea din viață a scumpei noastre fiice, mamă, bunică, Bălău Ana, în vîrstă de 61 ani. Înmormîntarea are loc la cimitirul „Eternitatea" sîmbătă, 19 mai, la ora 15, de la capela cimitirului. Familia îndoliată. (88897)

†Zdrobiți de durere anunțăm încetarea fulgerătoare din viață într-un tragic accident a scumpului nostru soț și tată, OLTEANU MIHAI, în vîrstă de 35 de ani. În veci nemîngîiați vor plînge soția Maria și copii Mihai și Ancuța. Înmormîntarea are loc duminica, 20 mai, ora 16, în comuna Vladimirescu. (88904)

Cu adîncă durere anunțăm decesul celui care a fost tată, frate, unchi, socru și bunic, BODI ALEXANDRU, din partea fiicelor Raicu Ildico, Dihel Aurelia cu familiile. Înmormîntarea are loc în 19 mai 1990, ora 14, de la capela cimitirului „Eternitatea". (88877)

CONDOLEANȚE, ANUNȚURI DE FAMILIE

†Cadrele didactice de la Școala Ajutătoare Șiria sînt alături de familia îndoliată prin dispariția fulgerătoare din viață a celui care a fost POPOVICI DUMITRU, distins profesor, bun coleg și prietenul nostru al tuturor. Sincere condoleanțe. (88935)

†Etern omagiu de prețuire și aducere aminte bunului nostru dirijor DUMITRU POPOVICI. Dumnezeu să-l ierte și să-l odihnească. Corul mixt al Bisericii Ortodoxe din Șiria. (88935)

Asociația de locatari a blocului 24, Faleza Sud, sîntem alături de familia Stochici Nicolae (Nicu), în marea durere pricinuită de decesul soției sale Florica. (88878)

Colectivul Liceului Economic este alături de familia Dănoiu, în greaua încercare pricinuită de decesul soțului, colegul Dănoiu Mihai și își exprimă compasiunea. (88880)

Lucrătorii din cultura arădeană, colegi și prieteni sînt alături de familia îndoliată în marea durere pricinuită de decesul celui care a fost POPOVICI DUMITRU din Șiria. (88882)

Azi, 20 mai se împlinește un an de cînd a plecat dintre noi, scumpul nostru soț, tată, socru și bunic, Bălăban Florea, din Zărand nr. 644. Cît ai trăit te-am iubit, cît vom trăi te vom iubi. În veci nemîngîiați soția Maria, fiica Maria, ginerele Ilie, nepoatele Mărioara și Sofi. (88676)

Locatarii blocului 9 transmit sincere condoleanțe vecinei Elisabeta Dănoiu în greaua încercare pricinuită de moartea soțului Dănoiu Mihai. (88888)

A plecat dintre noi neașteptat, fulgerător, în urmă cu trei ani, cel care a fost TRIFAN MOLDOVAN, din Pecica. Fără să vrea a luat cu el bucuria, veselia și liniștea casei. Ne-a rămas dorul, pustiul și durerea pe care timpul ce se scurge le face tot mai grele. Să-ți fie somnul lin, dragul nostru! Familia nemîngîiată. (88477)

Mulțumim din inimă tuturor rudelor, prietenilor, cunoștințelor, colegilor care prin prezență, flori și lacrimi au fost alături de noi, la marea durere pricinuită de pierderea fulgerătoare a mult iubitului nostru soț și tată, Belei Florea. Familia îndoliată. (88921)

†De 40 zile, Emil, noi te chemăm, te plîngem și te așteptăm să te întorci de acolo de unde nimeni nu se mai întoarce. Noi vom rămîne în veci nemîngîiate, cu sufletele cernite și îndurerate. Soția Marinela, fiica Cristina. Comemorarea în ziua de 20 mai 1990, la biserica ortodoxă, 6 Vînători, ora 11. (88853)

†Profund îndurerați anunțăm trecerea în neființă a scumpului nostru fiu și frate, OLTEANU MIHAI, de 35 ani, în urma unui tragic accident. Memoria ta va rămîne neștearsă în inima noastră. Mama, frații Măruș și Sicu cu familiile. (88902)

Sîntem alături de familie în greaua suferință pricinuită de moartea fulgerătoare a lui OLTEANU MIHAI, de 35 ani, bunul nostru vecin și prieten, a cărui amintire va rămîne neștearsă în memoria noastră. Familiile Pantoș Ioan și Stoie Ioan. (88903)

†Cu adîncă tristețe anunțăm dispariția prematură a colegei noastre, ERNA RADU, la numai 35 ani. Sîntem alături de familie în aceste momente grele. Te vom păstra veșnic în amintirea noastră. Colegii de la Coop. consum Vinga. (88907)

Profund îndurerați de moartea prematură a dragei noastre FLORICA STOCHICI, sîntem alături de familia îndoliată și îi transmitem întreaga noastră compasiune, nașii Rozalia și Francisc Susanu împreună cu fiul Romulus. (88914)

Colectivul de muncă din Centrala Termică C.P.L. Arad anunță cu adîncă durere dispariția prematură la numai 35 ani, într-un tragic accident a bunului nostru coleg, Olteanu Mihai. Te vom păstra vesnic în inimile noastre Mihăiță. (88920)

Profund îndurerați de moartea tragică a prietenului nostru, Mihai Olteanu, din Vladimirescu, transmitem sincere condoleanțe familiei. Familia Gheorghe Vâtă. (88923)

Sîntem alături de tine Maria la greaua încercare la care te-a pus Dumnezeu, prin pierderea prematură a soțului, bunul Mihai Olteanu. Sincere condoleanțe. Colegii de muncă de la BAD Arad. (88931)

Data de 20 mai 1990, zi de tristă amintire, cînd moartea nemiloasă l-a răpit dintre noi pe cel care a fost Bodea Ștefan, la numai 30 ani. Nu-l vom uita niciodată. Sora, părinții, soția și copii. (88602)

Sîntem alături de colega noastră Dănoiu Elisabeta, în durerea pricinuită de moartea soțului. Sincere condoleanțe din partea colegelor de raion. (88916)

REDACȚIA ȘI ADMINISTRAȚIA: Arad, Bulevardul Revoluției nr. 81. Telefoane: secretariat 13302, administrație și publicitate 19404. Redactor șef: DUMITRU TOMA

TIPOGRAFIA ARAD

ÎNTREPRINDEREA DE SPIRT ȘI DROJDIE ARAD

încadrează urgent:

— 4 frigotehniști pentru fabrica de bere.

Încadrarea se face conform Legii nr. 12/1971 și Legii nr. 57/1974.

(841)

LEAGĂNUL PENTRU COPII ARAD

încadrează:

— fochiști;
— laborant — școala tehnică sanitară;
— înfirmiere.

Informații suplimentare la telefon 11829.

(840)

LICEUL INDUSTRIAL NR. 4 ARAD
• Comuna suburbană Vladimirescu
Str. Gării nr. 59

angajează paznic.

Informații suplimentare la telefon 30036.

(836)

ÎNTREPRINDEREA MECANICĂ PENTRU AGRICULTURĂ ARAD

organizează concurs pentru ocuparea următoarelor posturi:

— contabil șef;
— economiști;
— inginer, specialitatea tratamente termice, TCM, mecanică agricolă;
— analist-programator (programare mini-calculator).

De asemenea angajează:

— macaragiști la atelierul turnătorie;
— vopsitor pentru atelierul din Pîncota;
— zidar șamotor, categoria 2—4.

(837)

TRUSTUL HORTICULTURII ARAD
B-dul Revoluției 74, telefon 36338

Organizează concurs în ziua de 23 mai 1990, ora 10, la sediu, pentru ocuparea posturilor de:

— revizor contabil principal la Trust;
— revizor contabil principal la AESCL Pecica;
— telefonist și operator telex care să cunoască bine și dactilografie.

Angajarea se face conform Legii 12/1971.

I.T.S.A.I.A. ARAD, AUTOBAZA NR. 1 ARAD
Str. Poetului nr.103—105

angajează în condițiile legii următorul personal:

— 1 electrician auto, categ. 4—6;
— 2 mecanici auto, categ. 3—5;
— 2 mecanici auto, categ. 3—5 pentru autocoloana nr. 3 din Sînicolaul Mic.

Informații suplimentare la sediul Autobazei nr. 1 sau la telefon 43098.

(823)

BANCA DE INVESTIȚII SUCURSALA JUDEȚEANĂ ARAD

încadrează economiști, cunoscători a unei limbi străine de circulație internațională.

Informații suplimentare la telefon 35553 și 35653.

(835)

ÎNTREPRINDEREA AGRICOLĂ DE STAT ȘAGU

angajează pe perioadă determinată (25 mai—15 iunie 1990) muncitori sau echipe de muncitori pentru recoltat căpșuni.

Plata se face în acord direct sau în natură.

Se asigură cazare și masă în fermă.

Pentru solicitanții din Arad se asigură transportul cu autobuze, stabilindu-se locuri de plecare la înțelegere.

(825)

COLECTIE/ACORD.

Adevărul

Cotidian independent al județului Arad

ANUL II | Nr. 118 | Marți, 22 mai 1990 | 8 pagini 1 leu

De la Biroul electoral de circumscripție nr. 2 Arad

Alegerile - de dimineață pînă ... a doua zi

• **Municipiul Arad, duminică, 20 mai 1990, ora 5,30.** Orașul încă doarme, dar, traversîndu-l de la un capăt la altul, îl simt că se trezește. Se trezește de această dată fără.. fanfară și fără a fi... „mobilizat" prin alte mijloace (ca nu cu mult timp în urmă, cu prilejul unor ocazii asemănătoare de... așa-zise „alegeri libere și democratice, to'arăși"). Și mai știu că, în municipiu și județ, birourile electorale ale secțiilor de votare sînt la datorie.

• **Ora 6.** Secțiile de votare — 275 la număr — din municipiu, din orașele și comunele arădene își deschid larg porțile dînd posibilitatea celor peste 357 000 de alegători înscriși pe listele electorale, indiferent de naționalitate, sex, rasă, religie să-și exercite, total nestingheriți, într-o atmosferă de liniște și calm, dreptul lor legal de a-și încredința votul acelora și numai acelora care le întrunesc opțiunile pentru a-i reprezenta cum se cuvine — într-un climat de certă democrație, libertate și demnitate — în Adunarea Deputaților, în Senat și în fotoliul prezidențial.

• Ora 8. Pe măsură ce timpul se scurge încep să cred că, la un moment dat, telefonul de la Biroul electoral de circumscripție nr. 2 Arad, telefon ce poartă numărul 2.40.75 — în scurtă vreme va lua foc datorită solicitărilor aproape non-stop. Îi vine însă în ajutor (căci nu se mai poate!) un confrate (cu numărul 2.10.33) și apoi încă unul și încă unul prin intermediul cărora fluxul informațiilor de tot felul, din municipiu și județ ajunge, firește, mult mai bine la „statul major al alegerilor" din Arad.

• **Orele 9—12.** Spicuim din informațiile primite ,ori culese direct de pe teren; la foarte multe secții de votare, îndeosebi din municipiu (nr. 27, 56, ca să dăm doar două exemple) s-au format cozi din zeci și chiar sute de oameni, ceea ce este, firește, o dovadă de netăgăduit a interesului pe care electoratul arădean îl are față de istoricul act democratic al alegerilor de la 20 mai a.c. — primele alegeri libere din ultimii 44 de ani. De la alte secții, unele chiar din județ se solicită suplimentarea buletinelor de vot, ori noi amănunte privind tehnica de votare, îndeosebi în legătură cu aplicarea ștampilei „Votat" pe buletinele de identitate. Sosesc și știri emoționante despre... emoțiile unora dintre tinerii care, acum, la 20 mai și-au exprimat — în același climat de maximă răspundere civică și discernămînt — primul lor vot cu adevărat liber. Ni se dau și nume: Marinela Murariu, str. Diaconu Coresi, Ioan și Gabriela Vărcuș, str. Rostov, Mircea Gurban,

CONSTANTIN SIMION

(Cont. în pag. a VII -a)

După aproape 45 de ani, la primul vot liber! **Foto: M. CANCIU**

Ne întoarcem, într-adevăr, în Europa!

Ca și foarte mulți dintre dumneavoastră, stimați cititori, am așteptat și eu ziua de duminică, 20 mai, cu emoție și, de ce să n-o mărturisesc, cu curiozitate. M-am întrebat, ca și atîția dintre dumneavoastră, dacă vom avea maturitatea, puterea și înțelepciunea de-a trece cu bine peste această zi atît de importantă pentru noi toți, dacă vom izbuti să ne zăgăzuim patimile, dacă vom avea destulă generozitate să nu-i deranjăm pe semenii noștri care aveau dreptul duminică, mai mult ca oricînd, la liniște. Ei bine, spre bucuria noastră, duminică, ziua primelor alegeri libere după atîția ani, a fost o zi cu adevărat liniștită. Liniștită și, mai ales, demnă! Iată că, în clipele lui de cumpănă acest popor, atît de chinuit de-a lungul istoriei sale, știe să se dovedească responsabil și calm, deasupra pasiunilor individuale și-a intereselor meschine. Am arătat duminică întregii lumi că dorim să ne reîntoarcem, într-adevăr, în Europa și am făcut-o frumos, în fața urnelor, fără să murdărim prin violență sau ură primele noastre alegeri libere. A fost un prim pas spre Europa și spre civilizație, unul singur deocamdată, dar cred eu, hotărîtor!

DUMITRU TOMA

Comunicat

Inspectoratul Județean de Poliție face cunoscut cetățenilor județului Arad că în perioada alegerilor nu au avut loc incidente, tulburări ale ordinii de drept sau alte manifestări contrare normelor de bună cuviință.

Realizînd o cooperare permanentă cu cadrele M.Ap.N. nu au fost înregistrate fapte contravenționale sau de natură penală prevăzute în Legea Electorală.

În executarea atribuțiilor specifice poliției am beneficiat de sprijinul primăriilor, Biroului Electoral al Circumscripției nr. 2 Arad și birourilor electorale ale secțiilor de votare care au făcut eforturi deosebite pentru asigurarea bunei desfășurări a alegerilor.

Ne exprimăm gratitudinea față de întregul electorat care într-un mod de înaltă ținută civică a înțeles să participe la realizarea deziderateloor majore ale noii democrații demonstrînd maturitate politică și conduită civilizată.

Asigurăm pe această cale pe toți locuitorii județului că Poliția și de acum în colo își va face datoria și va veghea la respectarea legii.

Alegerile — rezultate parțiale

Biroul Electoral Central a anunțat următoarele rezultate parțiale în urma numărării a 3 159 909 voturi, pînă la ora 16,30, pentru funcția de președinte: în frunte, se află domnul Ion Iliescu cu 2 822 179 voturi, ceea ce reprezintă 89,31 la sută din sufragii. Domnia sa este urmată de domnul Radu Cîmpeanu, cu 7,83 la sută din voturi și domnul Ion Rațiu cu 2,25 la sută din voturi.

În ceea ce privește voturile pentru locurile în Senat, situația se prezintă astfel: FSN a obținut 73,85 la sută din voturi, UDMR — 5,33 la sută, PNL — 4,77 la sută, Mișcarea Ecologistă — 2,21 la sută, PNȚ-cd — 1,90 la sută, Partidul Democrat Agrar — 1,58 la sută, AUR — 1,47 la sută, Partidul Ecologist Român — 1,14 la sută, Partidul Socialist Democratic — 1,14 la sută și Partidul Reconstrucției Naționale — 0,48 la sută. Urmează alte formațiuni politice cu un număr mai mic de voturi.

În ce privește voturile exprimate pentru Adunarea Deputaților, situația este următoarea: FSN 73,29 la sută, UDMR — 5,68 la sută, PNL — 4,56 la sută, Mișcarea Ecologistă — 2,41 la sută, PNȚ-cd — 1,91 la sută, Partidul Democrat Agrar — 1,85 la sută, Partidul Ecologist Român — 1,51 la sută, AUR — 1,45 la sută, Partidul Socialist Democrat — 1,05 la sută, Partidul Social Democrat — 0,44 la sută.

Dezmințire

Domnul judecător Corneliu Ciocu, președintele Biroului electoral de circumscripție nr. 2 Arad ne-a declarat, în cursul dimineții de ieri, 21 mai 1990:

„Am ascultat cu stupefacție comunicatul dat publicității, duminică, 20 mai a.c., la Televiziunea Română (programul I), comunicat prin care s-a anunțat că în circumscripția electorală nr. 2 Arad s-ar fi încercat, de către unele partide, să se manipuleze voturile. Nedumerirea noastră a constat în faptul că nu aveam cunoștință despre asemenea fapte, cît și în faptul că s-a transmis o știre care trebuia verificată prin Biroul electoral de circumscripție nr. 2 Arad.

În urma investigației făcute, la cererea noastră, de postul de televiziune Arad la redacția „Actualități" a Televiziunii Române s-a aflat că știrea ar fi fost transmisă ca urmare a comunicării făcute de ofițerul de serviciu de la C.P.U.N. Arad. Verificînd situația a rezultat că era vorba de o sesizare a două persoane, care s-ar fi plîns că buletinele de vot n-ar fi purtat ștampila de control a secției de votare respective (nr. 18) **La fața locului** s-au deplasat 3 persoane (judecătorul Mircea Godea, reprezentanții F.S.N. și P.N.Ț.c.d.) **de la Biroul electoral de circumscripție nr. 2 Arad care au stabilit că este vorba de o eroare, iar votarea a continuat în bune condiții.** Urmează, totuși, ca în legătură cu cele două buletine să se pronunțe biroul electoral, întrucît sînt contestate. Deci, nu a fost vorba de vreo încercare de manipulare a alegerilor de către vreun reprezentant al vreunui partid din cadrul biroului electoral al secției de votare amintite".

sport sport sport sport

UTA—Olimpia Satu Mare 2-0 (0-0)

Simbătă, UTA s-a impus clar în fața Olimpiei Satu Mare — o echipă ce ne-a dat mereu dureri de cap. De data aceasta, însă ,echilibrul s-a menținut doar în prima parte a reprizei întîi, în restul meciului, textiliștii jucînd aproape numai în jumătatea oaspeților. De ce n-a fost mai mare diferența de scor? Explicațiile ar fi mai multe: echipa arădeană se confruntă în continuare cu o serioasă criză de efectiv, la care, în ultima săptămînă, s-au mai adăugat două grave accidentări (Țucudean și Ungur); apoi, dispărînd motivația de bază. lupta pe trei locul întîi în grupă, relaxarea este inevitabilă, chiar atunci cînd acest lucru nu este conștientizat de jucători; în fine, consecință firească a primelor două stări de fapt, jocul s-a legat mai greu, concentrarea la finalizare a lipsit de cele mai multe ori etc. Pozitiv este însă faptul că Gigi Multescu, antrenorul alb-roșilor, dă mult credit juniorilor, fapt ce permite verificarea calităților și potențialului acestora și, totodată, călește tinerii fotbaliști în asprimea luptei. Și apoi, să nu uităm, ce-i al tău e un bun câștigat.

Cu acestea, să vedem care au fost principalele momente ale partidei. Prima situație de gol a aparținut sătmărenilor: la șutul puternic al lui Levente, Sinescu respinge în corner, iar din lovitura de colț, Teger ratează din careul mic. Rarisimă este și ratarea lui Nagy, din min. 11 — reluare peste bară, de la 3—4 metri! Cel dintîi șut pe poartă aparține lui Stuparu (ieri, în zi bună), în min. 17. Apoi, Toderaș trimite un șut puternic la colț și portarul scoate foarte greu (min. 27), Mühlroth reia slab, cu capul (min. 35), Neagu șutează lîngă din centrarea lui Mitu (min. 36), în timp ce singura acțiune periculoasă a oaspeților a aparținut lui Patkos, la care Sinescu a ieșit în întîmpinare, dincolo de suprafața de pedeapsă. Deci, la pauză consemnam egalitatea din start.

UTA reia jocul cu aceeași tendință ofensivă, Voinea ratează de la cîțiva pași de poartă(min. 52), Toderaș reia cu capul și Ritli respinge în corner (min. 60), dar golul care, cum se spune, plutea în aer, vine în min. 64, cînd Neagu a șutat formidabil de la 25 de metri: 1-0. Peste numai două minute va fi 2-0: Popescu centrează precis, Voinea prelungește la Toderaș, care trimite, pe jos, în colțul lung. Publicul aștepta de acum și alte goluri, mai ales că supremația textiliștilor a fost quasitotală, însă se ratează mult, cum a fost și cazul acțiunilor lui Neagu (min. 74) și Mitu (min. 90). Oricum, victorie meritată, clară, reconfortantă.

A arbitrat I. Virlan, ajutat de P. Buhalău (Onești) și M. Necolau (Bacău).

UTA: Sinescu — Popescu, Bubela, Stuparu, Ungur (Dronca, min. 62), — Mitu, Mühlroth, Voinea, Neagu — Nagy (Nescovi, min. 75), Toderaș.

Olimpia: Ritli — Teger, Csik, Balog, Putz — Gerstenmaier (Noje, min. 70), Szilagy, P. Mihai, Levente — Dobre (Prodan, min. 77), Patkoș.

TRISTAN MIHUȚA

Fază la poarta oaspeților. Imagine din meciul UTA Olimpia Satu Mare.

Foto: AL. MARIANUȚ

Strungul—Steaua-CFR Cluj 5-0 (1-0)

Stadion Strungul, timp frumos, teren bun, spectatori cîteva sute. ȘUTURI: 17-4, PE SPAȚIUL PORȚII: 8-2; LOVITURI DE COLȚ: 9-3. AU MARCAT: Ujvari (min. 7 și 50), Lazarovici (min. 53 și 55), Bolborea (min. 88 din penalti).

STRUNGUL: Clipa — Széll, Pîrvu, Stredie — (Mihalache) Arman, — Ujvari, Bolborea, Balint — Lazarovici, Labu, Iancu (Cornea).

STEAUA-C.F.R. CLUJ: Szatmari — V. Iepure, Man, Salante, Olaru (Bojo) — Tot, Vădana, Biriș — E. Iepure, Lazăr (Popescu), Berindei.

AU ARBITRAT: V. Argăeseală, ajutat de L. Ciucu și P. Dumitru (toți din București).

CARTONAȘ GALBEN: Lazarovici.

La ieșirea pe teren a echipelor, suporterii arădeni au constatat cu surprindere, că jucători de bază ca Pliscă, Cornea și Mihalache, stau pe banca de rezervă. Prof. I. Pătrașcu, antrenorul roș-albaștrilor ne-a informat că — dat fiind că adversarul (fără a face vreo subapreciere) este ultimul în clasamenul seriei, i s-a dat astfel prilejul să ruleze întreg lotul ce-i stă la dispoziție.

În prima parte a jocului, după șuturi de la distanță ale lui Labu și Lazarovici, în min. 7 consemnăm unicul gol al reprizei. Labu centrează din dreapta și Ujvari (acest „argint viu") al strungarilor, care în ziua meciului a împlinit 23 de ani (felicitări!) — marchează din unghi greu, cu capul, în colțul stîng al porții: 1-0. În min. 23, Iancu lovește foarte dur pe fundașul V. Iepure, dar arbitrul, contrar regulamentului, nu-i arată jucătorului arădean (recidivist în materie de faulturi grosolane), nici măcar cartonașul galben. Noroc că în repriza a doua, datorită „clarviziunii" antrenorului, Iancu nu mai apare în formația gazdelor. În min. 27 însă Lazarovici — mai puțin vinovat — poate drept compensație primește el un cartonaș galben.

În cea de a doua repriză, după ce în min. 47 „capul" lui Balint nimerește bara, urmează serialul de goluri. În min. 50, dintr-o pasă ideală a lui Balint, același Ujvari înscrie din nou cu capul: 2-0. În min. 53, Lazarovici — în mare vervă — marchează și el cu capul: 3-0. Peste două minute din centrarea lui Cornea, tot Lazarovici înscrie cu un șut sub bara transversală, cel mai frumos gol al meciului: 4-0. Sîntem în min. 88, spectatorii pleacă deja spre ieșire, cînd Cornea este brutal cît în interiorul careului de pedeapsă. Penalty indiscutabil, transformat de Bolborea: 5-0.

V. GRĂDINARU

Petrolul — Voința Oradea 3-0 (1-0)

Jocul a început cu atacurile insistente ale gazdelor, echipa și-a regăsit cadența. La o lovitură de colț în min. 22, Gheorghe, din întoarcere, a marcat un gol de toată frumusețea: 1-0. Jocul a devenit mai interesant, mai dinamic. Oaspeții ratează egalarea în min. 27 prin Andor, cînd șutul său plasat a fost apărat cu un reflex uluitor de Burian. Urmează ratările gazdelor în min. 29, 43, 45 prin Martincsek, Lascu și Marco. În partea a doua, în min. 67, penalty în favoarea gazdelor și Lascu înscrie: 2-0. Mai notăm ocaziile lui Marco, Lascu și Bodi în min. 85 lovitură liberă pentru gazde de la 20 m de poartă. Popescu pasă scurtă și Lascu și acesta cu un șut fulgerător face inutilă intervenția portarului oaspeților: 3-0.

A condus o brigadă de arbitri din Baia Mare, cu Florian Feketo la centru.

Petrolul: Burian — Iuga, Bobu, Darasz (min. 15 Bodi), Popescu, Barbu, Gheorghe, Schleff, Marco, Lascu, Hospitar (min. 18 Martincsek).

PETRE BENCSIK, Arad

Șansă ratată

Recent, la Constanța, s-au încheiat meciurile turneului de promovare în divizia A la baschet feminin. Echipa C.S.Ș. Constructorul Arad, care pornea cu șanse reale de a ocupa unul din primele două locuri (din 8 echipe participante) care au dreptul la participarea în prima divizie, a ratat această șansă, clasîndu-se în final pe locul III. După primele 3 meciuri desfășurate la Timișoara, unde arădencele au pierdut jocul cu Poli din localitate, și la Constanța, în meciul cu echipa gazdă Conpref s-a întîmplat același lucru, după ce în min. 16, formația din Arad conducea cu 25-20, iar în min. 34 se consemna egalitate: 44-44. Au urmat 3 minute decisive, în care constănțencele au marcat 8 puncte, cîștigînd în final cu 56—49, un meci care a decis calificarea. În celelalte partide: C.S.Ș. Constructorul Arad cu Robotul Bacău 57-35, cu Confecția Tulcea 66-47, cu Confecția Focșani 45-39.

Lotul folosit de antrenorul Mircea Prică a fost următorul: Melindia Metzger (62 puncte), Diana Ciupe (41), Monica Brosovszky (36), Ana Burusz (18), Carina Latco (17), Monica Neuzatz (14), Valeria Bondor (14), Carmen Nastor (8), Cristina Draica (6) și Delia Marc.

Deci încă un an de activitate în divizia B. Sperăm că la anul...

C. ALEX.

Divizia A

Corvinul — Jiul 1-1, Poli — SC Bacău 2-0, Inter — Univ. Craiova 1-0, Steaua — FCM Brașov 1-1, Farul — Flacăra 4-1, Dinamo — FC Bihor 6-1, FC Argeș — Sportul stud. 1-2. Au stat: Petrolul și „U" Cluj.

CLASAMENTUL

Steaua	30	23	4	3	79-25	50
Dinamo	28	22	4	2	85-19	48
U. Craiova	31	19	6	6	55-22	44
FCM Brașov	30	13	9	8	38-44	35
Petrolul	29	13	6	10	42-34	32
Poli Tim.	29	13	7	9	46-36	31
Sportul stud.	30	12	5	13	38-44	29
FC Bihor	30	12	4	14	57-53	28
Inter	30	12	4	14	40-39	28
Farul	29	9	8	12	44-45	28
Flacăra	30	10	6	14	34-40	26
FC Argeș	30	11	2	17	33-43	24
U. Cluj	29	8	8	13	33-55	24
Corvinul	29	10	4	15	30-53	24
SC Bacău	29	10	3	16	34-50	23
Jiul	30	9	5	16	32-51	23

Etapa următoare: Farul — Jiul, FC Bihor — FC Argeș, Sportul stud. — Inter, FCM Brașov — Petrolul, SC Bacău — Corvinul, Flacăra — „U" Cluj. Stau: Poli și Dinamo.

Divizia B

Strungul Arad — Steaua CFR Cluj 5-0, Chimica Tîrnăveni — ASA Progresul Timișoara 4-2, CSM Reșița — Electromureș Tg. Mureș 1-0, ASA Tg. Mureș — Gloria Reșița 0-0, CFR Timișoara — Mureșul Deva 6-1, Gloria Bistrița — FC Maramureș 1-1, Someșul Satu Mare — Vagonul 4-1, Metalul Bocșa — Armătura Zalău 3-0, UTA — Olimpia Satu Mare 2-0.

CLASAMENTUL

Gl. Bistrița	31	17	9	5	80-33	43
UTA	31	17	3	11	51-43	37
FC Maram.	31	14	7	10	44-24	35
Ch. Tîrnăv.	31	14	5	12	41-40	33
CSM Reșița	31	14	5	12	45-46	33
Strungul	31	13	6	12	42-32	32
CFR Tim.	31	13	6	12	45-49	32
O. Satu M.	31	14	4	13	34-39	32
Vagonul	31	13	5	13	56-49	31
Progr. Tim.	31	12	7	12	42-47	31
ASA *)	31	13	6	12	51-38	30
Gl. Reșița	31	13	4	14	35-34	30
Electrom.	31	13	4	14	45-51	30
Met. Bocșa	31	13	3	15	46-42	29
S. Satu M.	31	12	5	14	40-44	29
Arm. Zalău	31	9	10	12	35-49	28
M. Deva	31	6	9	16	37-27	21
St. CFR-Cj.	31	5	10	16	23-59	20

*) Echipă penalizată cu 2 puncte.

Etapa viitoare: CFR Cluj — Someșul, Vagonul — Gloria Bistrița, Mureșul — CSM Reșița, FC Maramureș — CFR Timișoara, Olimpia — Strungul, Armătura — UTA, Progresul — Metalul, Gloria Reșița — Chimica, Electromureș — ASA Tg. Mureș.

Divizia C

Șoimii Lipova — Dacia Orăștie 2-4, Înfrățirea Oradea — Motorul Arad (3-0 (neprezentare), Strungul Chișineu Criș — CFR Simeria 5-1, Aurul Brad — Chimia Tășnad 6-1, Petrolul Arad — — Voința Oradea 3-0, Mecanica Orăștie — Gloria Beiuș 4-1, Unirea Tomnatic — Oțelul dr. P. Groza 6-1, Unirea Sînnicolau Mare — Minerul dr. P. Groza 2-1.

CLASAMENTUL

D. Orăștie	28	17	5	6	64-25	39
Aurul Brad	28	17	3	8	52-25	37
Înfrățirea	28	16	3	9	62-29	35
U. Sînnic.	28	15	3	10	51-36	33
Motorul	28	14	2	12	49-45	30
Mecanica	28	14	1	13	48-33	29
Oțelul	28	13	3	12	49-49	29
Str. Criș	28	12	4	12	47-44	28
Ch. Tășnad	28	13	2	13	38-47	28
Șoimii	28	12	2	14	42-58	26
Petrolul	28	13	0	15	46-63	26
U. Tomnatic	28	12	1	15	55-56	25
Minerul	28	10	5	13	28-35	25
CFR Simeria	28	11	2	15	35-50	24
Voința	28	9	2	17	33-56	20
Gloria Beiuș	28	6	2	20	20-68	14

Etapa următoare: Oțelul — Mecanica, Gloria Beiuș — Petrolul, Voința — Aurul, Chimia — Strungul Criș, CFR Simeria — Înfrățirea, Motorul — Șoimii, Dacia — Unirea Sînnicolau, Unirea Tomnatic Minerul.

În cîteva rînduri

● Turneul internațional de polo pe apă de la Tbilisi a fost cîștigat de prima reprezentativă a URSS, care a întrecut în finală selecționata secundă a URSS cu scorul de 7-4 (2-0, 2-0 2-2, 1-2). În partida pentru locul trei, formația Ungariei a dispus de România cu 13-10 (1-1, 4-1, 2-5, 6-3).

● Finala turneului internațional feminin de tenis din Berlinul Occidental, dotat cu premii în valoare de 500 000 dolari, s-a încheiat cu victoria surprinzătoare a tinerei jucătoare iugoslave Monica Seles, învingătoare cu 6-4, 6-3 în fața numărului 1 mondial, Steffi Graf (RFG).

În atenția candidaților pentru școala de șoferi amatori

Aducem la cunoștința celor interesați, că atît programarea cît și examinarea psihologică a candidaților pentru Școala de șoferi amatori, se efectuează la Laboratorul de psihologie din cadrul I.J.T.L. Arad, începînd cu data de 01.06.1990, între orele 8—12. Precizăm că înscrierea candidaților pentru școlarizare se va face numai după efectuarea examenului psihologic.

ANSAMBLUL DE VARIETĂȚI „GLISSANDO" ARAD

angajează prin concurs (transfer):

— organizatori spectacole;
— balerini (băieți + fete);
— soliști vocali.

Cei admiși vor fi angajați cu carte de muncă (asigurări sociale, pensie etc.).

Cererile se depun la Casa de Cultură a Sindicatelor între orele 9—11 și 14—18. Concursul are loc vineri, 25 mai 1990, ora 10, la Casa de cultură a Sindicatelor. Pot participa și absolvenții de liceu promoția 1990. Informații, telefon 49621, Ioan Crainic. (88836)

mica publicitate

ANIVERSĂRI

22 trandafiri roșii și un călduros „La mulți ani!" pentru MITROFAN DANA, din partea soțului Petrică și a socrilor Traian și Sofia din Șofronea. (88927)

11 garoafe ~~roșii și~~ „La mulți ani!" scumpului nostru fiu și nepot, JULEAN CĂLIN ALEXANDRU, la împlinirea a 11 ani, la 22 mai, din partea mamei și bunicilor, familia Călina. (88890)

Azi, cînd gingașa floare a vieții își deschide cea de-a 2-a petală pentru tine dragă Armina Ancoș din Feniș îți dorim copilărie frumoasă sănătate, succes în viață și „La mulți ani!" Îți urează bunicii Viorica și Pavel din Gura Văii. (88838)

„La mulți ani!" pentru Bouar Maria cu ocazia împlinirii vîrstei de 18 ani, îi urează bunica Elena din Cintei. (88558)

VÎNZĂRI-CUMPĂRĂRI

• Vînd televizor color, telefon 35524, orele 18-19. (88554) • Vînd măgar armăsar Ghioroc, str. Ecaterina Varga nr. 408. (88565) • Vînd un pat dublu, 2 noptiere, o masă cu 2 scaune, o oglindă, str. Deaconu Coresie 26. (88571) • Vînd pendulă antică, războaie țesut carpete, telefon 15568 seara (88575) • **Vînd separator lapte electric, nou, telefon 64130, după ora 17.** (88542) • Vînd covor 2,5-3,5 m, absolut nou, deosebit, telefon 16829. (88533) Vînd casă 3 apartamente, telefon 39366, după ora 19. (88552) • Vînd rochie mireasă 40-42, dormitor Ovidiu, fotolii, canapea extensibilă, televizor, telefon 49691, 47670. (88578) • Vînd Moscvici 412 și Renault Gordini, telefon 36335 și 11564. (85797) • Vînd proprietate, pămînt, vie, marginea comunei Ghioroc. Relații Langa Elisabeta, sîmbătă, str. Cloșca 14, ap. 4, orele 13-17. (88532) • Vînd brățară de aur, model deosebit, telefon 13509. (88608) • Vînd covoare cameră de zi, dulapuri hol, sobe cărbuni, televizor Orion, îmbrăcăminte, lemne, telefon 76820, după ora 13. (83597) • Vînd rochie mireasă import mărimea 42-44, vînd sufragerie „623", canapea Corina, birou „Secretaire" și sobă de cărbuni, telefon 75418, după ora 18. (88593) • Vînd Akai video Recorder VS-26 EV cu comandă, Lipova, telefon 960/61540. (88591) • Vînd apartament confortabil 5 camere, plus dependințe, telefon 60176. (88627) • Vînd motoretă germană Zundapp 50 cmc stare perfectă, 2 locuri. Informații, Buteni nr. 317. (1) • Preiau rate sau contract apartament 2-3 camere, telefon 45660, după ora 15. (88497) • Vînd dormitor Ștefania, culoare des-

(Cont. în pag. a IV-a)

TIPOGRAFIA ARAD

angajează:

— un turnător metale.

Informații suplimentare la telefon 23577.

ANTREPRIZA ENERGOMONTAJ TRANSILVANIA — ORADEA

BRIGADA COMPLEXĂ ENERGOMONTAJ ARAD

Calea 6 Vînători f.n.

Cu lucrări în cadrul C.E.T. Arad pe lignit,

Angajează de urgență cu beneficierea de hotărîrea Guvernului nr. 279/1990 privind reducerea cu 50 la sută a costului energiei pentru consumul casnic pentru titularii de locuințe, următoarele categorii de personal avînd stagiul militar satisfăcut:

— lăcătuși montori, categ. 3—5;

— sudori electrici rezistență, categ. 3—4;

— sudori electrici autorizați ISCIR, categ. 3—5;

— sudori autogeni autorizați, categ. 3—4;

— șef depozit materiale — cu o vechime minimă de 5 ani;

— tehnician normator pentru activitatea de construcții-montaj cu o vechime de minimum 5 ani;

— strungari, categ. 3;

— mecanic auto, categ. 3.

Încadrarea se face conform legilor în vigoare.

Informații suplimentare la telefon 23748, 23798 — serviciul personal.

(737)

INTREPRINDEREA „ARĂDEANCA"

Anunță deschiderea unui chioșc alimentar de incintă, cu aprovizionare și desfacere asigurate de unul sau mai mulți particulari.

Inițiativele celor interesați pot fi discutate zilnic la serviciul administrativ. (771)

INTREPRINDEREA AGRICOLĂ DE STAT SEMLAC, JUDEȚUL ARAD

angajează:

— 1 medic veterinar la ferma nr. 7.

Încadrarea se face conform Legii nr. 12/1971.

Informații suplimentare la telefon 31335.

(758)

UZINA DE CONSTRUCȚII ȘI REPARAȚII UTILAJE BUCUREȘTI

Secția Arad, Malul Mureșului 36 (fosta fabrică de zahăr)

angajează următoarele categorii de personal:

— cazangii;

— sudori;

— zidari-șamotori;

— lăcătuși;

— paznici;

— turnători;

— vopsitori.

(754)

ASOCIAȚIA SPORTIVĂ STRUNGUL ARAD

Organizează în zilele de marți și joi ale săptămînii, excursii de o zi în R. Ungară.
Informații la telefon 41207.

(787)

COOPERATIVA „PROGRESUL" ARAD

execută la comanda pentru populație dispozitive pentru orientat antene parabolice.

— angajează strungari, categoria III—IV.

Informații suplimentare, Arad, str. Andrei Șaguna (fost Gh. Dimitrov) nr. 81—85, telefon 15088 sau 12726.

(789)

B.A.T.M.A. NR. 2 ARAD

Str. Poetului nr. 105—106
telefon 43748; 43600

ORGANIZEAZĂ în data de 25 mai 1990, concurs pentru ocuparea următoarelor posturi vacante:

— 1 revizor contabil principal;

— 2 merceologi pentru aprovizionare-desfacere piese și carburanți.

ȘI INVITĂ: pe toți cei care au ridicat tractoare prin BATMA nr. 9 Brașov, să se prezinte la BATMA nr. 2 Arad, în vederea luării în evidență pentru lucrările service pe perioada de garanție.

PRIMĂRIA JUDEȚULUI ARAD

Decizia nr. 228

din 3 mai 1990

privind stabilirea unor măsuri speciale pentru desfacerea de produse de către persoane particulare cît și măsurile ce se vor lua în vederea combaterii speculei.

Primăria județului Arad,

Avînd în vedere:

— necesitatea asigurării în municipiul Arad a spațiului corespunzător de desfacere pentru produse agro-alimentare din gospodăriile populației;

— că obiectul desfacerii produselor deficitare se face doar în scop de speculă;

— vînzările de anumite produse au un caracter de trafic și se practică prețuri exagerate și speculative;

— se comercializează ilegal produse achiziționate en gros din comerțul de stat;

— cetățeni străini comercializează direct sau prin alți intermediari vînzarea de produse care sînt revîndute ulterior la prețuri mult mai mari.

În temeiul art. 7 din Decretul Lege nr. 8/1990 privind organizarea și funcționarea organelor locale ale administrației de stat,

D E C I D E:

ART. 1. — Se interzice sub orice formă desfacerea de produse altele decît agro-alimentare de către persoane particulare care nu au autorizații legale de funcționare privind comercializarea de produse;

ART. 2. — Vînzarea unor produse, cu excepția celor care sînt monopol de stat ca: băuturi alcoolice, țigări, medicamente, armament, benzină etc. se poate face doar în locuri special amenajate. În municipiul Arad aceste locuri de desfacere fiind stabilite la:

— piața obor în zilele de miercuri, sîmbătă și duminică, de la orele 7 la 15;

— piața din incinta bazei sportive „Motorul" situată în Aradul Nou, calea Timișorii nr. 50, în zilele de marți, joi și sîmbătă, de la orele 6 la 12.

— piața A.S. Strungul pe calea A. Vlaicu (vizavi de stația PECO) în zilele de marți, vineri și sîmbătă, între orele 7—14;

— piața obor Aradul Nou, în zilele de joi și duminică, între orele 7—15;

— la Hipodrom Arad pentru vînzarea de autoturisme și motociclete în zilele de duminică de la orele 7 la 15.

ART. 3. — În orașele județului Arad sau în alte localități vînzarea de produse excedentare în gospodăriile proprii se va face după cum urmează:

— Curtici	— luni, joi și sîmbătă
— Lipova	— sîmbătă
— Sebiș	— joi
— Ineu	— vineri
— Nădlac	— luni, joi și duminică
— Chișineu Criș	— marți și duminică
— Pîncota	— sîmbătă și miercuri

ART. 4. — În toate piețele de acest gen primăriile, la propunerea organelor financiare vor stabili taxele de intrare și desfacere a mărfurilor, vor asigura tipărirea de bilete speciale, iar destinația fondurilor rezultate se va face conform legilor în vigoare.

ART. 5. — Se interzice cetățenilor străini ca pe raza întregului județ să valorifice orice fel de produse la prețuri de speculă sau să atribuie produse spre revînzare unor cetățeni români care ulterior să le valorifice la prețuri de speculă.

ART. 6. — Organele vamale de la punctele de frontieră din județul Arad: Nădlac, Curtici și Vărșand vor aplica permanent prevederile legale privind mărfurile care pot fi introduse legal în țară cît și mărfurile care pot fi scoase din țară potrivit prevederilor legale.

ART. 7. — Organele de poliție de pe întregul teritoriu al județului Arad vor veghea permanent la combaterea speculei sub orice formă și vor lua măsuri de aplicare a art. 295 din Codul penal privitor la infracțiunea de speculă, precum și a Legii nr. 3/1971 privind normele de comercializare a produselor.

ART. 8. — Se recomandă organelor Procuraturii județului Arad de a cerceta cu prioritate cazurile privind infracțiunile de speculă deferindu-le justiției pentru judecarea acestora.

ART. 9. — Primăriile prin împuterniciții acestora împreună cu organele de poliție, financiare și inspecția comercială de stat vor controla modul de aducere la îndeplinire a prezentei decizii prin aplicarea de amenzi și confiscarea tuturor produselor ce fac obiectul de speculă.

ART. 10. — Persoanele autorizate să vîndă în sistem particular anumite produse se vor limita a comercializa numai produsele specificate în autorizație, în caz contrar autorizația va fi retrasă.

ART. 11. — Lucrătorii din întreprinderile comerciale de orice gen au obligația să pună la dispoziția cumpărătorilor produse numai în cantități care satisfac consumurile normale fiind interzise vînzările de aceleași produse în cantități exagerate. La persoanele aflate sub incidența acestor încălcări se va merge inclusiv cu măsura desfacerii contractului de muncă.

ART. 12. — Cu data intrării în vigoare a prezentei decizii se anulează deciziile date anterior de primăriile locale și a municipiului Arad.

ART. 13. — Prezenta decizie intră în vigoare începînd cu data de 14 mai 1990.

Apelăm la toți cetățenii județului Arad, la turiștii străini care vizitează județul și țara noastră și considerăm că este etic și normal să se renunțe la comercializarea produselor cu prețuri de speculă, acest gen de comerț fiind considerat nelegal și este interzis în majoritatea țărilor civilizate. Considerăm că actuala criză de produse trebuie să fie depășită în primul rînd prin producția acestor bunuri, precum și printr-o comercializare corectă.

Primar, MIHAI RADU — Secretar, IOAN SILAGHI

(777)

anunțuri publicitare

(Urmare din pag. a III-a)

chisă, o bibliotecă 623 Lux, 2 corpuri sufragerie Nina, una drujbă nouă. Informații, telefon 42969. (88496) • Vînd drujbă M 4, separator unt și smîntînă, telefon 12917, după ora 15. (88492) • Cumpăr apartament confortabil, central, 2-3 camere, telefon 12468; 15566. (88488) • Vînd motocicletă MZ 175 cmc, telefon 969/10161. (88480) • Vînd Dacia 1310, telecolor, video Blaupunct, plug vechi, str. Schmeltzer 173 Arad. (88475) • Vînd casă în Păulis nr. 68 (88474) • Vînd drujbă nouă, telefon 71232. (88519) • Vînd mobilă combinată, bloc 124, ap. 43, Micălaca (88521) • Cumpăr urgent motoretă Simson, vînd roți mot. Carpați, telefon 32755. (88507) • Vînd urgent Moskvici 1500 cu motor diesel nou, telefon 47807. (88505) • Vînd lemne de foc din demolări construcții, Zăbalt nr. 135. (88500) • Vînd urgent Fiat 500 și motocicletă MZ 250. Răsădean, telefon 16453 (pt. MZ 250) și telefon 48606 Dragu. (88511) • **Vînd calculator personal Sinclair Spectrum (48 K), telefon 33883, după ora 15.** (88523) • Vînd videocameră Panasonic cu accesorii și casete, absolut toate noi, vînd pe valută sau în lei, comuna Cermei, telefon 149 județul Arad. • Vînd sufragerie „Lengyel", str. Liliac nr. 1, Micălaca Nouă, Pasaj. (88626) • Vînd orgă „Yamaha" cu 5 octave și rochie mireasă, import, mărimea 42-44 telefon 45602. (88352) • Vînd sufragerie „Lengyel", cameră combinată telefon 31423, orele 14-20. (88353) • Cumpăr garnitură de hamuri pentru cai (completă, preferabil noi și mari) 2 frîuri, căpățîni pentru cai, o șea de călărie și o bîrjă (hinceu) în stare bună de funcționare Anunțați casa Moș, Dezna, telefon 121. (88361) • Vînd magnetofon Tesla CM 130 nou și rochie de mireasă mărimea 42-44 import, telefon 38972. (88362) • Vînd loc pentru casă și grădină, preț convenabil, str. Fîntînii nr. 50-52 cartierul Gai, Arad. Informații, str. Fîntînii nr. 50. (88363) • Cumpăr Telecolor în garanție pe valută, Pecica, telefon 182. (88366) • Cumpăr casă în Podgorie. Informații, telefon 34055. (88369) • Vînd motor Mercedes diesel — Mîndruloc 94. (2) • **Vînd Dacia 1310, zero km, bleumarin, telefon 63489.** (88939) • **Cumpăr apartament cu un dormitor, ori garsonieră, confort unu, în zonă centrală. Chemați la telefon 45365. (x)** • Vînd televizor color, Cromatic, cu antenă parabolică, str. N. Bălcescu 1 bis, Sîntana. (88936) • Vînd Dacia 1100, preț convenabil, stare foarte bună, Gurahonț 343, telefon 381/A. (88674) • Vînd piese pentru Renault Gordini, set moț complect, viteză și alte piese, zilnic acasă. Ocsko Terezia, bloc 20, etajul IV, ap. 18. (88675) • Vînd casă mare în Arad, Grădiște, str. C. Negruzzi nr. 64. (88656) • Cumpăr televizor color Cromatic 02 sau telecolor nou, telefon 46405. (88884) • Vînd rochie mireasă, mărimea 46—48 (unicat), telefon 22806, după ora 16. (88894) • Vînd urgent fotoliu pat, dulap 3 uși, canapea extensibilă, garnișă 4 m, telefon 12857, după ora 16 (68869) • Vînd drujbă nouă, cu piese schimb, telefon 43685. (88870) • Vînd dormitor culoare închisă, cu modele de sculptură, str. B. Mărăcine, bloc 5, ap. 12. (88839) • Cumpăr apartament, 2 camere, zonă centrală, telefon 36452, după ora 15. (88840) • Vînd rochie mireasă unicat, mărimea 42—44, telefon 49034, după ora 18. (88841) • Vînd pian, telefon 47993, după ora 17. (88845) • Vînd casă, ocupabilă imediat, în str. Cocorilor nr. 23, telefon 45254. (88846) • Cumpăr urgent mașină de făcut șifon, cu tuburi de bioxid sau fără, str. Remus nr. 37. (88850) • Vînd telecolor nou, pat copil cu saltea, telefon 14796, orele 16—20. (88851) • Vînd casă în Ineu, str. Bradului nr. 20. Informații în Arad, str. Banu Mărăcine, bloc 15, ap. 18, Serac Crăciun. (88854) • Vînd mobilă combinată, 2 fotolii pat, 2 dulapuri etajate cu una ușă, canapea extensibilă, dormitor, coltar bucătărie, telefon 12739, orele 17—20. (88855) • Vînd casă, mobilă, video, Telecolor, și alte lucruri, str. Zărandului 42, Sîntana. (88859) • Cumpăr foarte urgent teren pentru casă cu grădină, sau teren cu o căsuță mică, orice variantă interesează, excepție Alfa, telefon 71619 (după ora 20). (88860) • Vînd urgent 35 capre cu iezi, telefon 22460. (88862) • Vînd radiocasetofon dublucasete „Sanyo", telefon 22225. (88864) • Vînd C.E.C. Dacia, anul 1987, parțial în valută, telefon 22637, orele 19—21. (88866) • Vînd apartament, 4 camere, str. A. Vlaicu nr. 4 A, bloc C, ap. 20, scara A, telefon 62187, localitatea Lipova. (88874) • Cumpăr televizor color Cromatic, în garanție, pe valută, telefon 39973, orele 16—21. (88930) • Cumpăr presă pentru struguri, măcinator ,str. Blajului 1, telefon 32741. (88928) • Vînd combină muzicală Philips 30 W, stare bună, telefon 12089. (88917) • Vînd „Kenalog", pret farmacie, și cumpăr acumulator auto, telefon 18555. (88918) • Cumpăr casă ultracentral, 3—5 camere, cu garaj și încălzire centrală (vilă). Ofer o parte din preț în valută, telefon 15986. (88912) • Vînd una mobilă dormitor, una mobilă bucătărie, una canapea extensibilă, una mașină cusut, un pat copil, telefon 60923, zilnic la orice oră, Micălaca, bloc 310 A, etajul I, ap. 4. (88910) • Cumpăr apartament, 3 camere, etajul I—II, confort I, zona UTA, Gară Electrică sau Intim. Informații, telefon 45054, după ora 16. (88909) • Vînd computer ZX Spectrum și Joistick Comondore 64, cu modul+Drive și dischete program video Akai player, telecomandă+TV color Condor, magnetofon Rostov, benzi, boxe 80 W, motor Jupiter 350, motoretă Minimobra îmbunătățită, telefon 16794, 72043. (88906) • Vînd apartament, proprietate personală cu 3 camere, bloc X 28, și televizor Cromatic, telefon 45713. (88905) • Cumpăr locuință 2—3 camere, în centru, plata parțial valută, telefon 20310. (88389) • **Vînd mașină tricotat, marca Singer, combină muzicală turn, marca Philips, noi, 20 familii albine și cărți vechi și noi, toate genurile, aventui, istorice, religioase, etc., telefon 21560.** (88383) • Vînd Moskvici 1500, cu motor diesel și remorcă, telefon 38250. (88381) • Vînd corinfar, pianino „Petroff", stare bună, telefon 34095. (88380) • Vînd video Funai japonez, Pal/Secam, telefon 64814. (88436) • Vînd casă mare, tip vilă, garaj, anexe, grădină cu pomi fructiferi, telefon pînă la ora 9 și de la ora 20,30 în sus, 12837. (88464) • Vînd apartament, 2 camere și mobilă „Camix", zona Vlaicu, telefon 47945. (88459) • Vînd televizor color nou, telefon 39733, după ora 16. (88617) • Vînd danteliă albă și colorată, import, pentru rochie de mireasă, telefon 15131. (88400) • Vînd (schimb) apartament, 3 camere, cu casă particulară, telefon63774. (88416) • Vînd vacă doi ani, gestantă, str. Crișan 1019, Siria. (88415) • Vînd C.E.C. Dacia 1300, ianuarie 1987, telefon 22040. (88414) • Vînd două televizoare Miraj-4 și Lux-S, mașină Granada Ford, toate în stare perfectă, telefon 12362. (88413) • Cumpăr apartament, 4—5 camere, zona centrală, telefon 30292, după ora 20. (88412) • Vînd Dacia 1100 pentru piese de schimb, telefon 60554. (88422) • Cumpăr apartament, două camere, etajul I—II sau III, în zona Polivalentă. Aștept la telefon 31938. (88424) • Vînd bloc, proprietate personală, zona Micălaca 506, etajul II, patru camere decomandate, cu preluare de rate. Informații, Poetului nr. 113. (88423) • Vînd video Fisher cu casete, convenabil, telefon 15509. (88427) • Vînd mașină spălat rufe cu storcător și diferite piese Lada 1200, telefon 37571. (88419) • Cumpăr apartament bloc, 2—4 camere, zona Pasaj Malul Mureșului sau altă zonă centrală, telefon 42840. (88441) • Vînd calorifer electric cu ulei pat de copil scaun pentru copii, cărucior sport, telefon 30711 ,seara. (88446) • Vînd (schimb cu apartament) casă, 3 camere, dependințe încălzire centrală proprie, garaj, (utilizabil și ca atelier) presă manuală, menghină, telefon 15912. (88446) • Vînd Mercedes 220 motor Golf D, scuter Manet, Singer mare și blănărie, butoaie argăsit, diferite piese pentru Mercedes, butelie sport, str. Șoimului, 2. (88445) • Vînd Volvo 244 GL stare perfectă, video Recorder Funai lei sau valută și schimb garsonieră Micălaca cu variante. Telefon 35204. (88680) • Vînd casă confortabilă 2 corpuri separate, anexe, comuna Vladimirescu, str. Eminescu 28. (88688) • **Vînd pic-up Nad, amplificator 2x35 W, preț convenabil, telefon 21063.** (88697) • Vînd televizor color nou, pe valută, telefon 38559. (88698) • Vînd 2 separatoare lapte manual și electric, cărucior sport, zilnic, telefon 12350, după ora 16. (88708) • Vînd apartament bloc 4 camere, telefon 45938. (88709) • Vînd rochie de mireasă mărimea 44 din import, Banul Mărăcine, bloc 19, scara A, ap. 12 (88714) • Vînd mobilă Topliță, garnitură completă, telefon 40157. (88719) • Vînd un dormitor stil (din furnir nuc) un aparat de mărit foto, 2 boxe „Pecnpom" un amplificator, o mașină de rașchetat parchet, o bicicletă cursieră ,telefon 69544. (88484) • Vînd garnitură mobilă veche, lemn masiv, telefon 30385. (88856) • Vînd Aro 244 D motor Brașov cu remorcă loc. Sălișle nr. 154 comuna Cărand, Văraden Ioan. (4)

SCHIMBURI DE LOCUINȚE

• Schimb apartament, 2 camere, proprietate personală, str. T. Vladimirescu, etaj II, gaz, cu 3 camere în zonă centrală. Telefon 34280. (1) • Schimb apartament proprietate de stat, 2 camere cu 3-4 camere sau casă în Vladimirescu, telefon 41011. (88896) • Schimb apartament, proprietate de stat, 2 camere, Miron Costin, cu 3-4 camere zona Gării sau în apropiere, telefon 24171. (88310) • Schimb apartament de stat cu una cameră, cu apartament 2 sau 3 camere. Informații la telefon 37696 orele 16-20. (88262) • Schimb garsonieră de stat, confort I sporit, cu apartament 2 camere central sau Micălaca, telefon 40387. (88561) • Schimb garsonieră, proprietate de stat, zona Confecții, cu apartament 2 camere, exclus Alfa, telefon 32097, între orele 18-21. (88370) • Schimb apartament stat, bloc Vlaicu, 2

(Cont. în pag. a V-a)

INTREPRINDEREA FORESTIERĂ DE EXPLOATARE ȘI TRANSPORT ARAD

angajează economiști — revizori contabili (bărbați) și operatori la Oficiul de calcul.

Concursul va avea loc la data de 30 mai 1990.

Încadrarea se face conform Legii nr. 12/1971.

Relații suplimentare la I.F.E.T. Arad, telefon 14889.

(815)

ANTREPRIZA DE DRUMURI ȘI PODURI TIMIȘOARA BALASTIERA CEALA — TOPOLOVĂȚ ARAD

(lîngă Poligonul militar Ceala)

— angajează urgent mecanic utilaj greu (pentru excavator — draglină Mobas),

— vinde din stoc balast vagonabil sau cu mijloace auto (posedă linie de garare).

Informații telefon 18521, orele 8-12. (824)

I.C.S.A.P. ARAD

angajează carmangier gestionar.

Informații suplimentare la telefon 18694.

(808)

ÎNTREPRINDEREA MATERIALE DE CONSTRUCȚII TIMIȘOARA

Calea Șagului nr. 104

încadrează pentru balastiera Ghioroc:

— manevranți;

— șef manevră.

Încadrarea se face în conformitate cu prevederile Legilor nr. 12/1971 și 57/1974.

Informații suplimentare la sediul balastierei.

(810)

COOPERATIVA DE CONSUM BÎRSA, JUDEȚUL ARAD

angajează prin concurs un lucrător gestionar pentru magazinul Universal din localitatea Bîrsa.

Angajarea se face conform Legii 22/1969.

Informații suplimentare la telefon 106 Bîrsa.

(811)

C.A.P. „INFRĂȚIREA" SATUL CHIER, COMUNA TÎRNOVA

angajează:

— economist zootehnic — studii medii;

— contabil șef — studii medii, profil economic, să aibă vechime de peste 5 ani.

(812)

ÎNTREPRINDEREA COMERCIALĂ DE STAT PENTRU MĂRFURI ALIMENTARE ARAD

B-dul Revoluției nr. 97

încadrează:

— zugravi;

— zidari;

— lăcătuși;

— tîmplari.

Încadrarea conform Legii nr. 12/1971 și Legii nr. 57/1974.

Relații suplimentare la telefon 16990.

(816)

U.J.C.C. — DEPOZITUL DE MĂRFURI ORAȘ SEBIȘ

Str. Crișului nr. 6

încadrează:

— 2 zidari pentru întreținere;

— 8 muncitori necalificați pentru încărcări-descărcări mărfuri și reparat ambalaje.

Relații la sediul unității sau la telefon nr. 969/20748.

(822)

ÎNTREPRINDEREA DE CEASURI „VICTORIA" ARAD

Str. Mărășești nr. 46

încadrează:

— controlori poartă (bărbați).

Încadrarea se face conform Legilor în vigoare. (806)

mica publicitate

(Urmare din pag. a IV-a)

camere, cu similar zona Podgoria — Gară, telefon 47910. (88329) • Schimb apartament stat, bloc Alfa, 2 camere, cu 2-3 camere, zona Podgoria — Gară, telefon 47910. (88329) • **Schimb avantajos garsonieră de stat, confort I, doresc apartament cu două camere, telefon 35628, după ora 20. (88847)** • Schimb apartament, proprietate personală, patru camere, confort I, etajul I, cu garaj, lîngă Confecții, doresc casă în Bujac pe lîngă școală. Informații, Bloc 13, scara A, ap. 4. (88858) • Schimb apartament de stat, 3 camere, decomandate în Ploiești cu similar Arad, de preferință casă naționalizată. Informații suplimentare Arad, str. Karl Marx nr. 43, sau telefon 971/27583. (88694).

ÎNCHIRIERI

• **Tineri căsătoriți, căutăm să închiriem apartament mobilat, confort sporit (televizor, telefon, frigider), în caz de condiții excelente sîntem disponibili să plătim pînă la 10.000 lei/lună. Informații, telefon 15358.** (88958) • Primesc fete în gazdă și o femeie pentru menaj, telefon 13874. (88898) • Închiriez cameră bucătărie, spais, telefon 75108. (88915) • Închiriez o cameră bucătărie, mobilate, pentru tineri căsătoriți, fără copii, telefon 11821, orele 14-20. (88716) • Închiriez la 4 fete apartament confortabil, mobilat zona Vlaicu, telefon 45490, între orele 17-20. (88487) • Primesc două fete nefumătoare în gazdă, cameră intrare separată, bloc, telefon 43688. (88378) • Tineri căsătoriți căutăm garsonieră sau apartament pentru închiriat mobilat, (strictul necesar), telefon 48705. (88406) • Bărbat singur caut garsonieră centrală, telefon 45876. (88839) • Primesc fete sau băieți în gazdă, telefon 14054. (88857)

DIVERSE

• Furat din grajd iapă sură semi-murană, 8 ani, în noaptea de 11—12 mai 1990, din comuna Bogda nr. 45, județul Timiș (Vuia). Pentru relații sau găsitor ofer recompensă. (1) • Familie fără copii îngrijim bătrîn(ă) pentru casă cu grădină, telefon 15202. (88908) • Intelectual caut pensiune completă, prietenie, căsătorie, mediu corespunzător, Micălaca, bloc 301, scara C, etajul 1, ap. 1, Drăgan. (88913) • Femeie bolnavă caut familie pentru a mă întreține, str. Badea Cîrțan 11. (88929) • Lăsat într-o mașină particulară pardesiu, rugăm anunțați la telefon 61656. (88875) • Familie creștini oferim întreținere pentru familie în vîrstă, în schimb casă sau apartament, telefon 31423, orele 14—20. (88353) • Tînăr serios 35 ani, 1,55 m, doresc cunoștință în vederea unei căsnicii, telefon 17739, între orele 18—20. (88681) • **VĂ INVITĂM, la un serviciu de EVANGHELIZARE, organizat de Biserica Penticostală nr. 1 Lipova, la CASA DE CULTURĂ, în data de 27 mai 1990, ora 16, avînd ca invitați, pastorul DORIN DRUHORA și grupul „VESTEA BUNĂ", din Cluj.** (88824)

Onorăm prompt comenzi de sonete (promoții), policromie, hîrtie cretată, lăcuită. ATELIER P.I.N. BAIA MARE, telefon 994/33633. (88938)

ÎNTREPRINDEREA DE CEASURI „VICTORIA"

cu sediul în Arad, str. Mărășești nr. 46

încadrează de urgență:

— **strungari la strunguri automate (bărbați), categ. 2—6;**
— **vopsitori industriali, categ 4—5;**
— **șlefuitori metale, categ. 4—6;**
— **muncitori necalificați.**

(833)

I.A.S. FÎNTÎNELE

scoate la concurs următoarele posturi vacante:

— **inginer zootehnist sau medic veterinar cu o vechime minimă de 6 ani pentru șef fermă nr. 6 Zăbrani;**
— **operator însămînțător cu o vechime de 6 ani pentru ferma nr. 5, complex Fîntînele;**
— **responsabil economic cu studii superioare pentru ferma nr. 7 vegetală Zăbrani.**

Încadrarea se face conform Legii 57/74.

(834)

ADMINISTRAȚIA PERMANENTĂ A TABERELOR DE ELEVI

anunță că și-a mutat sediul în incinta Palatului copiilor pe B-dul Revoluției nr. 69, telefon 33703.

(847)

COMPLEX LEGUME FRUCTE CHIȘINEU CRIȘ

angajează pentru secția de conserve, semiconserve Chișineu Criș, un frigotehnist și un fochist pentru cazane de presiune medie.

Pentru secția de conserve, semiconserve Sintana un fochist pentru cazane de presiune medie.

Angajarea se face conform legilor în vigoare.

Informații suplimentare se pot obține la telefoanele 960/20453 și 966/33809.

(843)

ÎNTREPRINDEREA DE TRICOTAJE INEU

Calea Aradului nr. 1

angajează de urgență:

— **inginer șef profil textil;**
— **șef birou aprovizionare-desfacere;**
— **șef birou financiar-contabil;**
— **jurisconsult;**
— **dactilografă;**

Condițiile de încadrare sînt cele prevăzute de Legea nr. 12/1971 și Legea 57/1974.

Relații suplimentare la telefon 960/11969.

(838)

LEAGĂNUL PENTRU COPII ARAD

încadrează:

— **fochiști;**
— **laborant — școala tehnică sanitară;**
— **infirmiere.**

Informații suplimentare la telefon 11829.

(840)

LICEUL INDUSTRIAL NR. 8 ARAD

Str. N. Grigorescu nr. 8

angajează de urgență un șofer.

Informații suplimentare la sediul liceului.

(829)

BAZA DE APROVIZIONARE TEHNICO-MATERIALĂ PENTRU AGRICULTURĂ NR. 2 ARAD

Str. Poetului nr. 105—107, telefon 43748, 43600

Vinde la licitație următoarele mijloace fixe:

— **automacara MAZ de 10 t.f.;**
— **remorcă tractor RM 2;**
— **remorcă autobasculantă.**

(712)

I.A.S. UTVINIȘ

Comuna Zimandu Nou, județul Arad

Angajează:

— **un contabil,**
— **4 economiști.**

Încadrarea se face conform Legii 57/1974 și Hotărîrii 216/1990.

Informații la telefoanele 34940 sau 21790. (743)

AUTOBAZA T.A. NR. 2 ARAD

Str. Șiriei nr. 19/a

angajează:

— **șoferi, gradele C și E; 2 mecanici auto, categ. V—VI; 1 primitor-distribuitor; 2 muncitori necalificați.**

(802)

ÎNTREPRINDEREA DE INDUSTRIALIZAREA LAPTELUI ARAD

Str. Orșova nr. 6, telefon 14248, 12560

încadrează urgent:

— **mecanici auto;**
— **șoferi;**
— **maistru mecanic la F.P.L. Chișineu Criș;**
— **fochist la secția de brînzeturi din Sebiș;**
— **inginer industrie alimentară sau inginer zootehnist cu vechime de minim 5 ani în specialitate, salar între 2 885—4 220 lei pentru F.P.L. Chișineu Criș;**
— **electrician la F.P.L. Chișineu Criș.**

(800)

BIROUL DE TURISM PENTRU TINERET

angajează prin concurs contabil.

Condițiile de participare: studii medii economice, salarizare 2 425—2 965 lei.

Informații la sediul Agenției B.T.T. Arad, Piața Avram Iancu nr. 16, telefon 12776.

(793)

„ROMTRANS" ARAD

livrează prin Fabrica de gheață Curtici, gheață pentru întreprinderi și persoane particulare.

Expedierea se poate face cu mijloace de transport ale cumpărătorului sau vagonabil.

Program de lucru permanent.

Informații suplimentare la telefon 155, Fabrica de gheață Curtici.

De asemenea ROMTRANS Arad angajează, pentru Fabrica de gheață Curtici:

— **1 mecanic locomotivă.**

(797)

AGENȚIA „TEHNOFORESTEXPORT" ARAD

Str. 6 Vînători nr. 35/A

Încadrează:

— **contabil principal,**
— **muncitori necalificați (încărcători-descărcători),**
— **conducători electrostivuitor,**
— **primitori-distribuitori,**
— **șofer.**

Condițiile de încadrare conform Legii 57/1974 și Legii 12/1971. (768)

PIERDERI

• Pierdut CEC nr. A 40 519701 — 519750 cu limită de sumă, eliberat pentru IC Victoria Arad. Îl declarăm nul. (88613) • Pierdut legitimație de acces în întreprinderea Fabrica de strunguri Lipova pe numele de Hager Harry Ștefan. O declar nulă. (4) • Declar nulă dovada porumb nr. 27182, pe numele Haragea Traian, emisă de IRIC Ineu. (1) • Pierdut legitimație de creditor eliberată de Coop. Meșteșugărească Crișul Ineu, pe numele Duma Elena. O declar nulă. (2) • Pierdut carnet membru, pe numele Drecin Maria, eliberat de Cooperativa Credit Aradul Nou. Îl declar nul. (88346) • Pierdut carnet membru cooperator, eliberat de Banca de Credit Unirea — Aradul Nou, pe numele Lucuția Ioan. Îl declar

(Cont. în pag. a VI-a)

anunțuri publicitare

(Urmare din pag. a V-a)

nul. (88349) • Pierdut bilet tratament stațiunea Buziaș nr. 7160/11.05.1990 eliberat de OJT Arad, pe numele Duma Vasile. Declar nul. (88703) • Pierdut certificat medical seria MM — 1980 — B nr. 543356/11.05.1990 eliberat de Spitalul de Psihiatrie Arad, pe numele Duma Vasile. Declar nul. (88704) • Pierdut carnet de membru Banca de Credit Aradul Nou; pe numele Doandeș Matilda. Declar nul. (88715) • Pierdut dovadă porumb nr. 5757/87 eliberat de Centrul de achiziții și contractări animale Ineu, pe numele Negîrla Ioan, Draut nr. 251. O declar nulă. (88717) • Pierdut carnet CEC cu limită sumă. Declar nul, începînd cu fila A 42 nr. 183542 pînă la A 42 nr. 183550, eliberat de BN Arad pentru utilizare IAMMB Arad persoana împuternicită Mod Iuhasz Monica. (88724)

DECESE

Cu adîncă durere anunțăm încetarea din viață a celei care a fost BRĂCĂCESCU EVA. Înmormîntarea are loc azi, 22 mai, ora 16 de la capela cimitirului „Pomenirea". Familiile îndoliate Brăcăcescu, Maxim, Sas. (88953)

Comunitatea evreilor din Arad cu regret anunță moartea tragică a angajatei sale ROZALIA ROSENBERGER. Înmormîntarea miercuri, orele 16, în cimitirul evreiesc ortodox de lîngă UTA. (88960)

Cu adîncă durere anunțăm încetarea fulgerătoare din viață a scumpului nostru tată, socru și bunic, Tanca Ioan, în vîrstă de 77 ani, la numai 4 luni de la decesul mamei. Înmormîntarea în 22 mai, ora 16, de la capela cimitirului Micălaca. Familia îndoliată. (88973)

CONDOLEANȚE. ANUNȚURI DE FAMILIE

† În clepsidra timpului s-au scurs 6 săptămîni de la clipa care a oprit inima celui care a fost POTH WILLI (Semlac). Familia îndoliată. (88954)

La 21 mai s-au împlinit 4 ani de dor și așteptare de cînd a plecat de lîngă mine dragul și iubitul meu soț, tată și bunic Mercean Francisc. Noblețea sufletească, chipul lui frumos și blînd va rămîne în inima noastră. Soția și dragii lui copii. (88209)

Un ultim omagiu celui care a fost un bun vecin și om de omenie, pensionarul Tanca Ioan. Colectivul de locatari ai blocului 5/II scara A. (88973)

În memoria iubitei și neuitatei mele soții Valeria Gurban de la a cărei dureroasă pierdere se împlinesc 15 ani o rugăminte către toți care au cunoscut-o, iubit-o și apreciat-o să-i închine o clipă de pioasă aducere aminte. Soțul nemîngîiat. (88706)

Azi, 22 mai sînt doi ani de la moartea fulgerătoare la numai 47 ani Floarea Iftemi născută Chiu lăsînd nemîngîiați. Soțul Chiriță, fiica Florentina, mama Ecaterina, care cu lacrimi și flori îți stropesc mormîntul. (88508)

INTREPRINDEREA DE VAGOANE ARAD

încadrează următoarele categorii de personal:

— sudori, categoria 2—6 (bărbați);
— timplari, categoria 2—6 (bărbați);
— tapițeri, categoria 2—6 (bărbați);
— vopsitori, categoria 1—5 (bărbați);
— debitatori materiale, categoria 1—3 (bărbați);
— strungari, categoria 2—6 (bărbați);
— frezori, categoria 2—6 (bărbați);
— manevranți vagoane (bărbați);
— pentru calificare manevranți (bărbați între 18—35 ani și cu 8 clase);
— pentru calificare debitatori (bărbați 18—40 ani și cu 8 clase);
— necalificați, bărbați;
— paznici și controlori poartă — bărbați cu stagiul militar satisfăcut.

(827)

INTREPRINDEREA PENTRU PRODUCEREA ȘI INDUSTRIALIZAREA LEGUMELOR ȘI FRUCTELOR „REFACEREA" ARAD

vinde RĂSAD DE TOMATE la preț de 0,15 lei firul.

Informații la telefon 11430,11431.

(828)

INTREPRINDEREA BUNURI METALICE ARAD

C. A. Vlaicu nr. 139—151

încadrează:

— controlori poartă (bărbați);
— 2 muncitori necalificați transportori în secție;
— 1 îngrijitor curte (bărbat);
— 3 presatori mase plastice (bărbați);
— 3 lăcătuși mecanici, categ. 3;
— 2 electricieni;
— 1 electronist cu studii medii sau superioare.

Încadrarea se face conform Legii 12/1971.

(831)

COOPERATIVA MEȘTEȘUGĂREASCĂ „PRESTAREA" PÎNCOTA

Str. T. Vladimirescu nr. 69

încadrează:

— tehnician încălțăminte;
— tehnician confecții încălțăminte pentru atelierul creație;
— tehnician sau maistru pentru activitatea de construcții civile;
— tehnician pentru biroul aprovizionare-desfacere.

(832)

STAȚIUNEA BALNEOCLIMATERICĂ MONEASA

încadrează prin concurs în condițiile legii următorul personal muncitor:

— șef unitate restaurant „Parc";
— 2 ospătari principali (șef sală) pentru restaurantul Moneasa;
— lucrător gestionar pentru depozitul de materiale;
— planificator principal.

Relații suplimentare la telefonul 969/39251, biroul plan al S.B.C. Moneasa.

(839)

INTREPRINDEREA PRODUCȚIE PRESTĂRI ARAD

Calea Bodrogului nr. 3

Organizează concurs în data de 30.05.1990, ora 10, la sediul întreprinderii pentru ocuparea următoarelor posturi:

— contabil șef;
— 2 contabili principali sau economiști;
— 1 inginer constructor (bărbat) cu o vechime minimă de 3 ani.

Cererile pentru concurs se vor depune la Biroul personal pînă la data de 20.051990. Încadrarea se va face conform Legii nr. 12/1971 și a Legii nr. 57/1974.

(849)

I.L.P.P. „PECO" ARAD

Str. Cometei nr. 1, telefon 63300, 63400

angajează urgent:

— jurisconsult; economist la compartimentul personal-salarizare; revizor contabil sau contabil; paznic; electrician auto; revizor tehnic auto; șofer.

(790)

I.T.A. ARAD AUTOBAZA NR. 1 ARAD

Str. O. Terezia nr. 95

încadrează urgent:

— mecanici auto; 2 gresori; un electrician (acumulatorist); un spălător (mașini auto); 3 paznici.

(796)

INTREPRINDEREA COMERCIALĂ DE STAT PENTRU MĂRFURI ALIMENTARE ARAD

B-dul Revoluției nr. 97

Încadrează:

— vînzători,
— muncitori necalificați.

Încadrarea conform Legii nr. 12/1971 și Legii nr. 57/1974.

Relații suplimentare la telefon 16990. (766)

INTREPRINDEREA MECANICĂ PENTRU AGRICULTURĂ ARAD

Organizează concurs pentru ocuparea posturilor de:

— analist programator (programare-minicalculator),
— macaragiști.

De asemenea, încadrează vopsitor industrial pentru atelierul din Pîncota. Relații la sediul întreprinderii. (765)

INTREPRINDEREA DE TRICOTAJE ARAD

Încadrează de urgență șef depozit, în cadrul serviciului aprovizionare transport.

Condiții de încadrare conform reglementărilor legilor în vigoare. Limite de salarizare 2485-2885 lei.

Informații suplimentare telefon 30321 interior 142, serviciul personal. (769)

COOPERATIVA „ARTEX" ARAD

cu sediul în B-dul Revoluției nr. 94

Încadrează în muncă:

— contabil principal. Limită salarizare 2425-2965 lei,
— croitori calificați. (779)

BAZA DE APROVIZIONARE TEHNICO-MATERIALĂ ARAD

Calea Aurel Vlaicu nr. 41—43

oferă spre vînzare celor interesați oțeluri late de diferite lățimi, grosimi și calități, aparatură didactică pentru laboratoare de chimie, fizică, biologie, precum și profile U cu aripi inegale 330x180x100x13 mm.

Informații la telefon 37333; 31848; 35020, interior 385.

(826)

I.J.T.L. ARAD

aduce la cunoștință că începînd cu data de 14.05. 1990 asigură transportul grupurilor organizate atît în țară cît și în străinătate.

Informații suplimentare la sediul I.J.T.L. Arad — Calea Victoriei nr. 35—37; telefon 21995, 21773.

(830)

În data de 11 iunie 1990, ora 10, la Cooperativa „Unirea meseriașilor" din Chișineu Criș, va avea loc vînzarea la licitație a următoarelor mijloace fixe:

— tractor U 650 M cu graifer;
— tractor U 650;
— basculanta SR 116;
— tractor U 640 DTC;
— remorcă Monoax;
— diferite mașini-unelte pentru tîmplărie, precum o mașină de tricotat finețea 12.

Relații suplimentare la telefon 960/20382.

(842)

Alegerile - de dimineață pînă... a doua zi

(Urmare din pag. 1)

str. Merfi, Anca Pop, Calea A. Vlaicu, bloc A 19, Adrian Bara, bloc A 12 și mulți alții, toți din Arad. Domnul Gheorghe Iancu, controlor pentru zona Arad din partea Institutului Român pentru Sondarea Opiniei Publice ne dă relații despre activitatea operatorilor plasați la nivelul secțiilor de votare 32, 50, 77, 100, 103, 109, 111 și 230. Ni se vorbește despre buna organizare a activității la secțiile de votare nr. 11, 6 ,3, 47, 2 sau cele din Sintea Mare, Șepreuș, Pîncota, Bîrzava, Curtici, Birchiș, Ineu, Sebiș și exemplele ar putea continua.

● **Ora 12.** Din sondajul efectuat în județ aflăm că pînă la acea oră votaseră mai bine de 36 la sută din numărul alegătorilor înscriși pe liste. Și mai notăm; nu putem să nu notăm: parcă și natura e prezentă la sărbătoare, soarele inundă orașul și județul cu razele lui binefăcătoare, parcă zicînd și el, cu gîndul la alegeri: **„Doamne ajută, să fie într-un ceas bun!"**. La Biroul electoral de circumscripție nr. 2 și la secțiile de votare continuă să vină, să constate și apoi să plece (fără a-și spune observațiile) domnii observatori străini sosiți să supravegheze alegerile. Le mulțumim.

● **Orele 12—18.** Ne continuăm notațiile nu numai la Biroul electoral de circumscripție nr. 2, ci și pe faleza Mureșului, pe Corso și consemnăm păreri despre votul de la 20 mai: „Am votat din toată inima pentru o viață cu adevărat nouă, liberă, demnă și prosperă pentru noi toți și pentru minunata noastră țară — România", „Am votat pentru liniște și pace", „Am votat cu încredere pentru viitorul ale cărui temelii au fost așezate în urmă cu 5 luni, de Revoluția din decembrie 1989", „Am votat cu toată răspunderea, dar tehnica votării a fost destul de greoaie, anevoioasă" (Ce să faci? Unde-i lege nu-i tocmeală, nu?).

● **Ora 20.** Mai bine de 63 la sută din totalul electoratului din județul Arad votase. Cu cine? Da, asta da întrebare încuietoare la care nici la ora 23 n-am aflat (pentru că nu se putea) un răspuns!

● **Tîrziu în noapte,** urnele s-au închis. Urmează numărătoarea voturilor. O muncă deloc ușoară și plină de maximă răspundere pentru care, cel puțin noi, cotidianul arădean „Adevărul" facem publice aprecierile la adresa tuturor celor din birourile electorale, oameni care nu prea credem că au închis ochii în noaptea dinspre duminică spre luni.

● **21 mai 1990, ora 6,00.** Domnul judecător Rudolf Papp de la Biroul electoral de circumscripție nr. 2 Arad ne confirmă cele spuse de noi mai sus: a apărut și s-a instaurat oboseala, unii au cerut amînarea numărării voturilor pentru a nu greși. Oricum, din partea noastră, tuturor respectul nostru pentru eforturile depuse.

Un rînd la care s-a stat cu plăcere.

Foto: M. CANCIU

cinematografe

DACIA: Invincibilul Kung Fu. Orele: 9,30, 11,45, 14, 16, 18, 20.

STUDIO: Invincibilul Kung Fu. Orele: 11, 13, 15, 17, 19. Desene animate. Ora 10.

MUREȘUL: O lume nebună, nebună. Seriile I și II. Orele: 10, 13, 16, 19.

ARTA: Comoara din Valea Șerpilor. Orele: 9, 11, 13. Binecuvîntați animalele și copiii. Orele: 16, 18, 20.

PROGRESUL: 20 000 de leghe sub mări. Orele: 16, 18, 20.

SOLIDARITATEA: Actrița. Orele: 17, 19.

GRĂDIȘTE: Desculți în parc. Orele: 16, 18.

Pînă cînd ... „Se caută un mincinos"?

Iată întrebarea cu care am început dialogul pe care l-am avut cu dl. Ovidiu Cornea, directorul Teatrului de stat Arad; întrebare care ne-a fost inspirată de nemulțumirea multor cititori față de afișul, destul de sărac al teatrului în această stagiune (săptămîni de-a rîndul s-a jucat cu precădere „Se caută un mincinos" de D. Psatas). Dar pentru a răspunde, să începem cu...

— Cauzele?

— În ultimele luni ale anului trecut am pierdut cîțiva actori: soții Petrache (care au murit într-un tragic accident), Gabriela Cuc (plecată în R.F.G.), Dana Olaru (care a intrat la Institutul de teatru, iar în momentul de față se pregătește în Anglia). Trebuie să menționez că spectacolele în care jucau nu erau noi și deci nu merita să faci o redistribuire. La asta s-a adăugat și faptul că pe Valentin Voicilă l-am putut avea de puține ori, datorită multiplelor probleme pe care le are la C.P.U.N., iar Dan Antoci și-a fracturat piciorul într-un spectacol desfășurat în februarie la Oradea.

— Și totuși...

— Am scos în noiembrie „Familia anticarului" de Carlo Goldoni. De asemenea, s-a lucrat la „Somnoroasa aventură" de T. Mazilu, dar repetițiile au fost întrerupte pe perioada Revoluției. Și cum regizorul Ștefan Iordănescu a părăsit trupa (fiind timișorean s-a dus la teatrul din acest oraș), spectacolul a fost abandonat.

— Ce oferiți, în prezent, spectatorilor?

— În momentul de față avem în repertoriu trei spectacole de public. Nu de mult a avut loc, la sala „Studio", premiera cu „Micul prinț" după Saint-Exupery, un spectacol-recital al tînărului actor Iosif Cojic, în regia lui Virgil Andrei Viță.

— Ce vă preocupă, în primul rînd, acum?

— Bineînțeles, trupa. După șapte ani de autofinanțare, care au ruinat-o fizic și psihic, trupa a avut nevoie de cîteva luni să se refacă; a fost o perioadă de purificare morală, teatrul fiind, poate, cel mai afectat de vechiul regim. De asemenea, o vom întări cu nume noi; am adus în teatru pe actorii: Florin Busuioc (de la Teatrul tineretului din Piatra Neamț), Carmen Tănase (detașată, deocamdată, de la Teatrul național din Iași), Adriana și Ovidiu Ghiuță (de la teatrul din Botoșani). În vară vom mai aduce încă trei actori cu care ducem tratative. În felul acesta teatrul arădean va avea aproximativ 25 de actori și cea mai tînără trupă din țară, în condițiile cînd alte teatre au rămas la 4—5 și sînt în prag de desființare.

— Și regizorii?

— Sîntem în curs de angajare a doi regizori: Ion Mânzatu (care acum termină Institutul de teatru) și Cristian Ioan (actualmente directorul teatrului din Satu Mare). Amîndoi sînt bine cotați, au mai lucrat cu trupa noastră și în momentul de față sînt angajați în realizarea a mai multor spectacole.

— Să exemplificăm.

— Acum se lucrează la două spectacole urmînd să înceapă repetițiile la încă două, lucru fără precedent în istoria teatrului nostru. I. Mânzatu regizează „Pescărușul" lui Cehov și un spectacol mai insolit, de cabaret politic, intitulat „Fără violență" pe un text scris special pentru noi de G. Schwartz, iar C. Ioan va începe lucru la o capodoperă a teatrului american, „Orfeu în infern" de T. Williams, precum și la o piesă din dramaturgia occidentală, care urmează să fie definită în aceste zile.

— Să revenim! pe cînd premierele?

— Sperăm că la începutul lunii iunie vom putea vedea cabaretul politic, pe la mijlocul lui iunie — „Pescărușul", urmînd ca piesa „Orfeu în infern" să fie prezentată, în premieră, la deschiderea noii stagiuni din toamnă, cînd, probabil, și publicul va avea o mai mare disponibilitate în receptarea creației teatrale.

VASILE FILIP

Personalități ale culturii române

Marin Preda — o conștiință sfîșiată

Ca și Blaga ori Sadoveanu, Marin Preda — de la a cărui tragică stingere din viață s-au împlinit în aceste zile zece ani — era un taciturn, lăsînd în urma lui o lume a moromețianismului, a unor complexe tipuri umane, profund reprezentative pentru etnopsihologia poporului român. Într-un Recviem publicat la stingerea din viață a marelui nostru scriitor, criticul literar Nicolae Manolescu scria că a pierit „o conștiință capabilă să-și asume plenar, ca nici o alta, problemele uriașe ale lumii contemporane". Luată global, opera pe care ne-a lăsat-o Marin Preda reprezintă o pasionantă poveste despre năzuința spre fericire. În ultima sa carte Cel mai iubit dintre pămînteni, Marin Preda face elogiu vibrant capacității omului de a nu se lăsa doborît de nici o adversitate, oricît de cumplită ar fi ea. Victor Petrini — protagonistul trilogiei — devine prin viața sa un simbol al acestei extraordinare însușiri umane. Dar nu numai în această ultimă carte — despre care s-a spus că este o chintesență a întregii sale proze, un adevărat testament spiritual în care relația dintre individ și istorie este studiată sub cele mai diferite aspecte — ci prin toate celelalte cărți (romane sau nuvele) scriitorul a pus la dispoziția semenilor săi modele literare în care personajele sînt chemate să joace diverse roluri, să treacă prin numeroase întîmplări capabile să ilustreze în ce fel un individ, o societate se pot împlini.

Talent neobișnuit, profund exigent cu el însuși, neobosit muncitor — cum spunea cineva — „pe hectarele de hîrtie albă", peste care și-a lăsat tinerețea și sănătatea, autorul Moromeților, al Risipitorilor, al Marelui singuratic, al Delirului, al Vieții ca o pradă, precum și a mai multor volume de nuvele (Întîlnirea din pămînturi, Ana Roșculeț, Ferestre întunecate, Îndrăzneala, Figuri și altele), înscrie în literatura română adevărate „pietre de hotar" pentru evoluția prozei românești contemporane. Prin Marin Preda, românii au descoperit o nouă dimensiune a vieții lor spirituale, completînd zestrea creatoare lăsată de înaintași, devenind în mod evident demiurgul unui alt tip de sat românesc decît acela pe care l-am cunoscut prin creația lui Creangă, Slavici, Sadoveanu, Rebreanu, Agârbiceanu, Pavel Dan și chiar Zaharia Stancu, care venea dintr-un spațiu geografic și social apropiat acestuia. E suficient să evocăm aici, ca argument, cea mai cunoscută și populară operă a scriitorului, romanul Moromeții. Este creația românească prin care marele nostru romancier a reușit să capteze pulsația energiilor spirituale care fac vitalitatea unui popor, explicîndu-i individualitatea. Ca și romanul Ion al lui Rebreanu, cealaltă epopee a satului românesc, Moromeții reverberează condiții eterne ale existenței omenești — și de aici sentimentul grandorii și patheticului. Fenomenele de dezagregare a familiei țărănești, mitologia rurală, ciclurile biologice, cosmice și profesionale, obiceiurile și tradițiile, tipologia rurală țărănească, rolurile sociale din cadrul organizării satului sînt prezentate în roman — cum aprecia, în Dicționarul său literar, Marian Popa — „cu o expresivitate rar întîlnită, sugerîndu-se totodată valoarea satului ca izvor și rezervor al vitalității naționale".

Evocări

La zece ani de la tragica sa dispariție, acum cînd ar fi împlinit 68 de ani, ne îngăduim să afirmăm că prin cele mai importante și reușite romane ale sale, Marin Preda va dăinui în conștiința poporului român atît timp cît va exista limba românească.

EMIL ȘIMĂNDAN

Către Redacția ziarului „Adevărul" Arad

Stimată redacție,

Sîntem un grup de salariați ai Întreprinderii forestiere de exploatare și transport Arad, care dorim să facem cunoscute evenimentele petrecute în zilele de 21—22 decembrie 1989 la sediul întreprinderii noastre.

În acele zile fierbinți de emoție generală, cînd în sufletul fiecăruia exista dorința de libertate și de participare la mitingul din fața Consiliului popular județean Arad, poarta întreprinderii noastre a fost încuiată și păzită cu strictețe de conducătorul întreprinderii, director inginer Ion Șerbănică.

Menționăm faptul că în data de 21 decembrie 1989 la ora 16 s-au făcut liste de prezență la ieșirea pe poarta întreprinderii.

Cu toate acestea, în data de 22 decembrie 1989, dimineața, ne-am organizat pentru plecare la miting. Fostul președinte de sindicat, domnul Trifan Alexandru, (dacă merită acest titlu?!), fiind profund indignat de faptul că am îndrăznit să ne organizăm (defect profesional din perioada de peste 20 de ani, timp în care a avut funcția de secretar de partid) a venit în biroul unde se organiza ieșirea la miting și a întrebat-o pe doamna Constantin Doina: „Ce-i, tovarășa, nu-ți mai convine nivelul de trai?!". Întrebarea la care i s-a răspuns categoric: „NU! Nu-mi mai convine nivelul de trai și noi plecăm la Consiliu". Lucru pe care l-am și făcut, plecînd în grupuri mai mici, majoritatea colegilor care am simțit în sufletul nostru că trebuie să continuăm ceea ce începuseră frații noștri din Timișoara, cu prețul vieții lor.

... Am continuat, da, și am cîștigat din fericire pentru noi, în caz contrar, listele „negre" cu instigatorii ar fi fost înaintate la partid și securitate.

... Iar acum, domnul Trifan Alexandru „muncește" din greu să reorganizeze sindicatele liberel

Cu ce drept? NU-I MAI VREM!

Vă rugăm să publicați în presa locală cele relatate de noi, pentru a ne sprijini în rezolvarea acestei probleme.

URMEAZĂ 28 DE SEMNĂTURI

Declarații despre desfășurarea alegerilor

Imediat după cunoașterea rezultatelor sondajului electoral privind primele alegeri libere din România — efectuat de INFAS (RFG) și IRSOP (România), domnul Ion Iliescu, candidat din partea Frontului Salvării Naționale la președinția Republicii a făcut, la solicitarea Agenției de presă „Rompres" următoarea declarație:

„Indiferent de rezultatele votului — pe care le vom cunoaște mai tîrziu — doresc să-mi exprim satisfacția pentru modul în care s-au derulat alegerile, în primul rînd prin prezența masivă la vot a alegătorilor, ceea ce demonstrează o înaltă responsabilitate civică și maturitate politică a populației țării noastre, în al doilea rînd prin modul calm, civilizat, ordonat, și chiar solemn, în care s-a desfășurat în întreaga țară votarea.

Sîntem convinși că atît observatorii străini, cît și reprezentanții presei străine, prezenți în număr mare în țara noastră în aceste zile, s-au putut convinge, la fața locului, asupra acestor virtuți ale alegerilor cu adevărat libere, care au avut loc duminică în țara noastră.

Doresc să exprim mulțumiri tuturor celor care au asigurat condițiile organizatorice de desfășurare a alegerilor, comisiei guvernamentale, comisiilor electorale — centrală, de circumscripții și de la secțiile de votare —, lucrătorilor din administrația centrală și locală, reprezentanților partidelor politice care au făcut parte din comisii și au ajutat activitatea acestora, lucrătorilor poliției și reprezentanților armatei care au asigurat ordinea și paza centrelor de votare și care vor asigura în continuare desfășurarea lucrărilor la secții și la circumscripții și, nu în ultimul rînd, reprezentanților presei, „Rompres", Radioului și îndeosebi Televiziunii pentru informarea pe care au oferit-o întregii țări pe parcursul desfășurării alegerilor.

Mulțumesc tuturor!"

*

După difuzarea sondajului electoral, domnul Ion Rațiu, candidat la președinție din partea Partidului Național Țărănesc, creștin și democrat, a declarat unui redactor al Agenției de presă „Rompres" următoarele:

„Am văzut la televizor aceste rezultate ale prognozei pentru alegerea președintelui României. Eu nu cred că sînt corecte. Nu-mi pot imagina că poporul român a votat în proporție de 83 la sută pentru domnul Iliescu și avem nenumărate dovezi că rezultatele date sînt frauduloase; s-au construit urne noi, declarîndu-se că cele existente erau prea pline; ce s-a introdus în acestea, noi nu știm; multe buletine de vot erau gata ștampilate cu „votat"; se pare că unele persoane decedate au fost utilizate în acest scop. Dar, pentru moment, nu am în această privință nici o dovadă. Vom avea o evidență concretă mîine, deocamdată am primit numai informații la telefon. Oricum, din experiența pe care o am din campania mea electorală nu concep că aceste rezultate sînt corecte. Rămîne să vedem dacă convingerea mea se va putea dovedi sau nu".

*

După difuzarea de către Televiziunea română a rezultatelor sondajului efectuat de INFAS din RFG și Institutul român pentru sondarea opiniei publice, președintele Partidului Național Liberal, domnul Radu Cîmpeanu, candidat la funcția de președinte al țării, a declarat unui redactor al Agenției de presă „Rompres":

„Am văzut rezultatele sondajului. Nu cunosc valoarea acestor institute, dar găsesc rezultatele exagerate, monstruos de exagerate, încît îmi amintesc de rezultatele de pe vremea lui Ceaușescu. Evident, sînt informat că s-au produs iregularități foarte grave în timpul alegerilor. Evident, nu mă pronunț asupra lor pînă nu avem o verificare și pînă nu avem și avizul observatorilor străini care sînt în țară. Mi se pare, totuși, că în aceste condiții este foarte greu de vorbit de alegeri libere și decente. Aștept verificarea datelor pe care le am, avizul majorității observatorilor, ca să hotărîm atitudinea pe care o vom lua în legătură cu ele. În orice caz, dacă ar fi să spun un simplu cuvînt în legătură cu rezultatele sondajului pe care l-am văzut, aș spune că ar fi rușinos și regretabil pentru poporul român să se recurgă din nou la metode de această natură".

(ROMPRES)

Partidele și subvențiile de la stat

După numeroase discuții, CPUN a decis fiecărui partid și organizație participante la alegerile de la 20 mai să-i fie alocate fonduri bănești cu care să-și susțină activitatea, în principal campania electorală. Sînt bani luați din bugetul statului, bani cîștigați cu truda și sudoarea întregului popor. Tocmai de aceea nu ne este indiferent cum au fost folosiți acești bani — în scopul pentru care au fost destinați sau... Pentru a afla, ne-am adresat doamnei Maria Druia, director adjunct al Sucursalei județene Arad a Băncii Naționale.

— Vă rugăm, doamnă director, să ne spuneți — evident, fără a divulga secretul operațiunilor bancare — în ce scopuri au folosit partidele și organizațiile angajate în campania electorală fondurile primite de la buget?

— Să începem cu o precizare. În Arad există doar două organizații — Partidul Ecologist-Umanist fondat în Arad și Uninea Democratică a Slovacilor și Cehilor din România — care au primit integral subvențiile de la Ministerul Finanțelor, ele avînd caracter național. În mod firesc ne așteptam ca filialelor din județul nostru ale celorlalte partide și organizații să le fie transferate cote părți din fondurile primite de la buget de partidele și organizațiile cu sediul în București. Totuși, nu s-a întîmplat așa. Un singur partid — P.N.Ț.c.d. — a primit fonduri de la sediul central.

— Din ce „trăiesc" celelalte partide?

— Sursele lor de finanțare sînt constituite din donații și cotizațiile membrilor.

— Cum au fost utilizați banii primiți ca subvenții de cele trei partide?

— Vreau să precizez că indiferent de sursa de finanțare, noi am supus controlului bancar toate operațiunile dispuse de toate partidele și organizațiile, în sensul verificării tuturor documentelor care au fost înregistrate în conturile acestora, sub aspectul destinației.

— Pentru ce au cheltuit partidele și organizațiile banii?

— Aș sublinia, în primul rînd, că volumul cheltuielilor făcute este nesemnificativ ca, de altfel, și disponibilitățile de care dispun la bancă. Din aceste fonduri s-au făcut cheltuieli pentru salarii (în total cinci persoane), pentru deplasări și pentru materiale de propagandă electorală (ziare și tipărituri).

Credem că sînt foarte clare cîteva concluzii. Banca ne-a convins că, cel puțin în județul nostru, subvențiile de la stat au fost folosite sub un control strict. Interesant e și un alt aspect. Mai multe organizații nici măcar nu au deschis cont la bancă, iar unele partide au solduri zero. Oare din ce „trăiesc"?

T. PETRUȚI

Din nou despre aprovizionarea cu carne

După cele două articole publicate în numerele din 14 și 29 aprilie a.c. ale ziarului nostru, revenim astăzi asupra problemei aprovizionării cu carne în municipiul Arad. Revenim deoarece, deși în ultimele săptămîni situația s-a mai îmbunătățit, aprovizionarea cu carne a populației nu se desfășoară încă nici cantitativ și nici calitativ la nivelul cerințelor, dar mai ales al posibilităților existente la ora actuală. Pentru că, o repetăm, ni se pare cel puțin nefiresc ca în timp ce depozitele frigorifice sînt arhipline, în timp ce industria cărnii poate oferi comerțului orice — rețineți— orice cantitate de carne, magazinele de profil să nu fie aprovizionate pe măsură, oamenii să mai stea la cozi pentru un kilogram sau două de carne, mulțumindu-se, pe mai departe, cu puținul cu care ne-a obișnuit regimul ceaușist. Cauzele — unele de natură obiectivă (lipsa unui parc adecvat de mijloace de transport, rețeaua comercială de profil subdimensionată, lipsa de personal calificat etc.) altele de natură subiectivă — sînt numeroase, iar asupra unora dintre acestea ne-am oprit în precedentele articole. Tot atunci consemnam promisiunile factorilor de răspundere, măsurile pe care acestia le preconizau pentru ca activitatea acestui sector al comerțului alimentar să cunoască o îmbunătățire considerabilă. Ce s-a făcut concret în acest interval, care este acum situația aprovizionării populației cu carne și produse din carne?

După ce am intrat, în postură de cumpărători, în mai multe unități de profil de pe raza municipiului — întărindu-ne convingerea exprimată la începutul acestor rînduri — ne-am adresat domnului ec. Teodor Neamțu, directorul ICS Alimentara pentru a ne prezenta cum este văzută această situație din perspectiva comerțului. Sintetizînd răspunsurile primite am reținut că, și la ora actuală „aprovizionarea cu carne a populației se face tot prin intermediul a 13 măcelării, urmînd să fie deschisă încă o unitate de același profil în Piața Soarelui din Micălaca. Zilnic este introdusă în rețeaua comercială o cantitate medie de 24,5 tone carne de porc și

Semnal

vită, care acoperă necesarul unei bune aprovizionări a populației. Ca urmare, la ora actuală cozile au dispărut din fața magazinelor de carne. Pe lîngă cele 24,5 tone carcasă, zilnic s-ar mai putea desface circa 10-15 tone carne de porc preambalată prin unitățile alimentare cu autoservire care dispun de raioane specializate. Greutățile pe care încă le întîmpinăm sînt legate tot de lipsa unui număr suficient de măcelari-vînzători, de faptul că aprovizionarea unităților se face tot cu mașini de mare capacitate, operațiunile de încărcare-descărcare durînd foarte mult. Totodată, oamenii solicită o mai mare diversificare a sortimentelor de mezeluri și preparate din carne, ca și producerea unor salamuri cu un diametru mai mic".

Așa cum era firesc, legat de aceeași problemă am dorit să cunoaștem și opiniile producătorului, respectiv IIC Arad. Ne-am adresat, în consecință, domnului Nicolae Codreanu, inginerul șef al întreprinderii, de la care am aflat că „cererea zilnică a comerțului este onorată integral, întreprinderea putînd să livreze însă cantități de carne mult mai mari. Carnea de porc preambalată se produce într-adevăr în cantități mici (2-3 tone zilnic), limitate însă de procesul tehnologic existent. Tot referitor la carnea de porc, mai exact la unele reclamații privind stratul exagerat de grăsime, trebuie să menționăm că circa 90 la sută din carne provine din import, iar contractul s-a făcut pe baza caietului de sarcini existent, care prevede în dreptul coastelor 6-7 un strat de grăsime de 5 cm. În ce privește preparatele, realizate acum după rețetele anilor 1972-73, fără nici un fel de înlocuitori, zilnic producem minimum 15 sortimente. Parizer și cremvurști preparăm în cantități mici, fiind constrînși de faptul că la aceste două produse lucrăm în pierdere datorită necorelării prețurilor materiei prime, a costurilor de producție și rabatului comercial. Astfel, dacă la salamul „Prahova" obținem un beneficiu de 7,80 lei/kg iar la salamul „Valea Jiului" de 12 lei/kg, la parizer și cremvurști înregistrăm pierderi între 6-18 lei/kg. Pentru o mai bună aprovizionare, în zilele următoare vom deschide pe strada Eminescu un magazin propriu de prezentare și desfacere, iar pentru informarea cititorilor vă rog să notați că, ținînd seama de cantitățile de carne pe care le avem în stoc ca și de intrările pe care le preconizăm în perioada următoare, există toate premisele ca, cel puțin în acest an, aprovizionarea cu carne la Arad să nu constituie o problemă".

MIRCEA CONTRAS

REDACȚIA ȘI ADMINISTRAȚIA: Arad Bulevardul Revoluției nr. 81. Telefoanele secretariat 13302, administrație și publicitate 19404. Redactor șef: DUMITRU TOMA

TIPOGRAFIA TA ARAD

televiziune

Marți, 22 mai 1990

TVR

10,00 Actualități, 10,10 Preuniversitaria, 11,15 „Profesorul distrat" film. am., 12,45 Doine și jocuri, 12,55 Magazin auto-moto, 13,25 Actualități, 15,30 Studioul tînărului muzician, 16,00 Medicina pe înțelesul tuturor, 16,20 Studioul democrației și drepturilor omului, 16,30 Remember 22 Decembrie 1989, 16,50 SOS Omul, 17,20 Limba franceză, 17,45 Meridianele cîntecului, 18,10 Mica publicitate pe micul ecran, 18,15 Se înmulțesc titlurile de ziare. Ce se întîmplă cu cartea?, 18,30 Calendarul agricultorului român, 19,10 Desene animate, 19,30 Actualități, 20,15 Italia '90, 20,35 Teatru TV: „Omul care a văzut moartea" de Victor Eftimiu, 22,15 Reflector, 22,40 Actualități, 22,55 Bun găsit, tinerețe!

Budapesta I

9,00 Gimnastică, 9,05 Pămînt și mare, 9,35 „Timpul regăsit" film RFG, 10,50 Știri, 17,20 Știri, 17,30 Cronică panonică, Știri în germană, 18,20 Documentar, 20,10 Poveste, Anunțuri, Știri, 21,05 „Caviar și linte", comedie sovietică, 22,40 Studio '90, 0,25 Știri.

Budapesta II

18,00 Știri, TV 2, Concurs, 19,00 Telesport, 19,25 Pentru copii, 20,00 Istoria campionatelor mondiale de fotbal, 21,00 Film RDG, 22,00 Știri, TV 2, 23,50 La închiderea ediției.

Belgrad I

9,20 Calendar TV, Pentru copii, Teleșcoală, 11,30 Știri, În reluare, Teleșcoală, 13,30 Știri, În reluare, Teleșcoală, 15,50 Știri, 17,30 Actualități maghiare, 18,00 Jurnal TV, 18,20 Lumea copiilor, 10,10 Concurs, 19,45 De ici, de colo, 20,30 Jurnal TV, 20,53 Sportul zilei, 21,05 Film, 22,40 Jurnal TV, 23,00 În direct, 0,05 Armonii nocturne, 1,35 Știri.

Belgrad II

18,45 Știri, Calendar TV, 19,00 Actualități din Zagreb, 19,20 Emisiuni ale studiourilor teritoriale, 20,30 Jurnal TV, 21,00 Lumea sportului, 22,00 Cavalcada, 22,35 Dacă e marți...

Telex pe glob ● Telex pe glob

● Agenția France Presse citînd un purtător de cuvînt al Ambasadei României din Tel Aviv, informează că aproape 2000 de israelieni de origine română au participat la alegerea președintelui și a deputaților din cele două camere. Cei ce s-au prezentat la vot au dublă cetățenie — română și israeliană.

Au participat doi observatori din România, care s-au declarat satisfăcuți de desfășurarea scrutinului.

● Yemenul de Sud a început să schimbe „decorul marxist", prin demolarea tuturor statuilor lui Marx și Lenin din piețele publice, în momentul în care se pregătește să se unifice cu Yemenul de Nord — conservator și prooccidental. De asemenea, lozinci de genul „Nici o voce nu poate fi mai puternică decît cea a partidului", au fost înlăturate de pe frontispiciile clădirilor guvernamentale.

● Participanții la primul Congres al Deputaților Poporului din Federația Rusă, ale cărui lucrări au început în urmă cu cinci zile, au continuat astăzi dezbaterile asupra situației social-economice a RSFR — relatează agenția TASS. În intervenții este criticat aspru dictatul economic al centrului. Deputații cer ca Rusia — cea mai mare republică sovietică, căreia îi revin trei pătrimi din teritoriul URSS — să dispună de sine stătător de propriile bogății.

● Într-un cimitir evreiesc din Londra s-a constatat profanarea unor morminte. Vandalii au desenat zvastici și însemne antisemite pe morminte, într-o acțiune similară cu cele înregistrate în urmă cu cîteva zile în Franța, notează agenția France Presse.

COLECȚIE/ACORD

Învingătorul !

Cursa pentru fotoliul prezidențial s-a încheiat. Domnul Ion Iliescu (11 milioane de voturi pînă acum) cîștigă primele alegeri libere din România cu o majoritate zdrobitoare. El este, acum, învingătorul! Voturile milioanelor de alegători îl propulsează pe domnul Ion Iliescu în cea mai înaltă funcție dn stat și-i oferă șansa unică și irepetabilă de-a fi, de-a rămîne în istoria acestui popor, una dintre personalitățile cele mai luminoase. Așa cum, desigur, voturile alegătorilor îi oferă și cealaltă „șansă", aceea de-a dezamăgi profund electoratul în viitorii doi ani. De-acum totul va depinde de domnia sa, de felul în care va înțelege să folosească puterea proaspăt cucerită. Situația economică și socială a țării este complexă, rezolvarea acestei situații va presupune din partea domnului Iliescu o muncă titanică, rațiune dar și curaj. Trecerea la economia de piață și privatizarea unei părți consistente a industriei vor ridica, fără-ndoială, nenumărate probleme, una mai grea decît cealaltă. Noua constituție a țării, care va fi, bănuiesc, unul din viitoarele acte politice majore ale parlamentului și-al noului președinte, își așteaptă elaborarea pentru a consfinți, odată pentru totdeauna, dreptul nostru sacru la libertate și demnitate. Așadar, putem spune, un învingător copleșit de griji și uriașe responsabilități. Le va face față domnul Iliescu? Ne place să credem că da, fiindcă, altfel, extraordinara încredere a electoratului român s-ar dovedi zadarnică. Oricum, avem, deocamdată, datoria să-l lăsăm pe domnul Iliescu să lucreze în liniște, să-i dăruim, măcar pentru următoarele cîteva luni, posibilitatea de-a confirma speranțele celor mulți care i-au dat votul și l-au transformat în învingătorul acestei prime competiții electorale libere.

DUMITRU TOMA

Bunul simț al românului

Poporul nostru nu și-a dezmințit niciodată bunul simț, cum n-a făcut-o nici duminică. A dovedit, și a făcut-o mereu, că este un popor civilizat, cu simț politic, că se păzește de extreme. În libertate știe să-și decidă soarta, să aleagă, să opteze. Și fiecare a simțit de această dată răspunderea opțiunii, pentru că avea convingerea că de această dată lucrează la deschiderea ferestrelor democrației în România.

De fapt, în întreaga desfășurare a campaniei electorale masa mare a poporului, înregimentată sau nu în formațiuni politice a dovedit măsură. Incidentele care au mai existat, unele manifestări cu sloganе totalitare nu au făcut decît să le pună în evidență violența, pe un fundal de adîncă meditație, de responsabilitate, de dorință de liniște, de pace, de încredere într-un prezent și viitor democratic al țării. Menținut într-un regim totalitar, cu ani de o deosebită violență, în comparație chiar cu alte țări ale Europei răsăritene, poporul nostru a știut să-și aleagă calea care să-i confere libertatea, ocolind cu grijă capcanele întinse în lunile ce au trecut de la Revoluție.

Liniștea, pacea sufletească, nonviolența, dorința de reconciliere s-au dovedit mai tari decît chemările și incitările la ură, răzbunare și instabilitate.

Să lăsăm, deci poporul, oamenii acestei țări să lucreze cu sufletul, mintea și brațele la consolidarea valorilor supreme cucerite.

În aceste condiții alegerile au fost cîștigate de toate forțele, pentru că și opoziției (era de preferat o opoziție mai puternică) îi va reveni răspunderea de a păzi, apăra și grăbi procesul democratic început în România. Este dreptul cîștigat de a se îndoi, de a aduce corective, de a interveni pentru a asigura funcționarea democrației.

Parlamentarii și-au asumat deci răspunderea de a ne reprezenta pentru a avea liniște și a munci în bună înțelegere.

D. Z. CERNA

Declarație

BUCUREȘTI 22 (Rompres). — Președintele interimar Ion Iliescu a declarat agenției Reuter că va construi un viitor democratic pentru România după victoria categorică în alegeri. „În ceea ce privește viața economică și socială va trebui să ne îndreptăm către experiența social-democrației vest-europene" — a arătat dl. Ion Iliescu, precizînd că România va începe cu modelul suedez. Noi am dovedit în ultimele cinci luni că am făcut o ruptură totală cu trecutul — a adăugat dl. Iliescu.

Pe de altă parte, el a apreciat că ceilalți doi contracandidați la președinție, Radu Cîmpeanu și Ion Rațiu, au fost proprii lor inamici. „Ei au lipsit din țară vreme îndelungată și în timpul campaniei electorale au dovedit că nu cunoșteau starea de spirit a electoratului român".

Dl. Ion Iliescu a spus că nu se va opune unei investigații care să stabilească „neregularitățile produse în timpul campaniei".

Adevărul

Cotidian independent al județului Arad

ANUL II | Nr. 119 | Miercuri, 23 mai 1990 | 4 pagini — 1 leu

În direct, cu ... Nestor Rateș

Pentru a nu influența electoratul n-am publicat acest material. Acum o putem face și, iată, îl publicăm.

„VĂ VORBEȘTE DIN WASHINGTON NESTOR RATEȘ". Vă amintiți, desigur, vocea Europei Libere pe care o ascultam cu mare interes, avizi de a afla ce se petrece în lumea liberă și, mai ales, în propria noastră țară.

Printr-un fericit concurs de împrejurări, am avut prilejul de a fi în compania domnului Nestor Rateș, care s-a aflat într-o vizită în România. Întrucît întîlnirea cu d-l Rateș nu a avut un aspect oficial, dialogul cu domnia-sa avînd uneori caracterul de confesiune, dar și cu tangențe la viața politică internă și internațională, i-am solicitat permisiunea de a relata pentru cititorii ziarului „Adevărul" unele idei exprimate în cursul discuției. Așadar, să-l ascultăm pe domnul Nestor Rateș. „Am lucrat ca jurnalist la Agerpres, scriam rubrica de „Știri". În 1973 am plecat. Trei luni am stat la Roma, apoi am făcut saltul mortal peste ocean în Statele Unite. Adaptare dificilă, noroc că știam bine engleza. Cînd am revenit acuma în România (nu credeam că voi mai reveni, oricum, nu atît de curînd) am avut mari emoții. Sînt un sentimental, deși uneori neg cu furie acest lucru.

... Eram conectați prin toate mijloacele la realitatea din țară. Aveam sentimentul că poporul fierbe. În privința României nu puteai avea certitudini. Ziceam: nu se mai poate, nu se dă căldură, lipsesc alimentele de bază, e o mizerie cumplită și, totuși, nimic. Se vehicula: românul e las, mămăliga nu explodează. În România erau o groază de produse inflamabile, dar lipsea scînteia. Am prevăzut că dacă se întîmplă ceva în România, va fi violent. Nu va fi picnicul din celelalte țări socialiste. Înainte de revoluție ne ascundeam, fugeam de contacte. Și, deodată, din ultimii, am fost propulsați în primul rînd al interesului internațional. Pentru prima dată în istoria modernă a României, poporul, nu tratatele, a hotărît soarta țării.

Democrația? Democrația e încercare și greșeală. Încerci, n-ai nimerit-o, schimbi. Maselе nu votează după criterii intelectuale. Oamenii care au avut de-a face cu dej sau ceaușescu, e firesc să-i acorde credit lui Iliescu, care le este superior. Contrast uriaș între Ceaușescu și Iliescu. E cel mai simplu mod de a gîndi, și se practică. O slujbă la televizor e mare semn de libertate pentru țăranul român. Iliescu a fost și este văzut ca un salvator. Este abil, inteligent, articulat. Dar, într-un stat democratic trebuie să te bazezi pe garanții constituționale, pe mecanisme care să elimine accesul la putere al unei persoane. Nu e suficient un zîmbet pentru a fi șef de stat. Stă sub semnul întrebării ideea că va păstra idealurile revoluției. Iliescu (dacă va cîștiga) va trebui să aplice și el un program de privatizare și de atragere a capitalului străin. Nu-i va fi ușor, mă îndoiesc că va găsi parteneri de afaceri. Frontul cred că n-ar fi nimic fără Iliescu.

Opoziția n-are suficientă putere de convingere. Cei doi contracandidați au venit din străinătate, loc necunoscut pentru majoritatea poporului român. Frica de necunoscut, deși, în acest caz, necunoscutul e tot ce poate fi mai bun. Opoziția nu folosește cu suficientă inteligență tehnicile de propagandă electorală. Se cred într-o țară democratică, cei din opoziție, cu oameni care cunosc tainele democrației. Eroare! Norocul este că democrația răzbate pînă la urmă. Cred că nu e o catastrofă dacă Frontul cîștigă alegerile. Dacă nu confirmă, va fi înlăturat. Avînd în vedere datele existente are toate șansele de a sucomba. Frontul a avut marea șansă de a pune mîna pe putere și de a da unele legi care au impresionat masa electorală. Deși, oricine ar fi făcut acest lucru. Revoluția e cea care a operat binefacerile pentru poporul român. Iar opoziția n-a putut demonstra capacitatea sa de guvernare fiindcă n-a avut prilejul. Participarea la guvern le-ar da această posibilitate.

Mecanismele psihologiei electoratului sînt greu de prevăzut. Bunăoară, americanii votează buzunarul și nu ideologia. Dacă ideologia concordă cu buzunarul, e perfect. Ame-

IOAN IERCAN

(Cont. în pag. a III-a)

Scrisoare deschisă

Mulțumim pe această cale colegiilor de redacție ale ziarelor „Adevărul" și „Jelen". Studioului de televiziune Arad pentru modul onest, profesionist și cinstit în care au înțeles să ajute toate partidele politice, inclusiv mișcarea noastră politică în desfășurarea campaniei electorale.

Mulțumim pe această cale tuturor celorlalte publicații care au apărut în județul Arad care prin articolele scrise și publicate au ajutat la formarea unor curente de idei în opinia publică pentru ca electoratul să-și poată exprima în liniște votul. Ne referim aici chiar și la ziarele care au criticat unele aspecte ale activității noastre pentru că sîntem convinși că doar printr-o opoziție puternică, corect argumentată putem să ne atingem scopurile prevăzute în Platforma Program.

Nu în ultimul rînd adresăm mulțumiri oamenilor ce au trudit nopți întregi în Tipografia Arad, atît pentru tipărirea ziarelor, a afișelor electorale cît și a buletinelor de vot.

Fie ca aceste prime alegeri libere să fie începutul unei etape de destindere socială, pentru a putea ca împreună să îndeplinim deziderateле noastre fundamentale: libertate, democrație, demnitate.

Arad, 22 mai 1990.

Președinte al Filialei Județene Arad a F.S.N.,
av. MARIN COSTESCU

Și ei vînd ziare... Foto: M. CANCIU

Personalități ale culturii române

Tudor Arghezi - poetul pămîntului nostru

La 21 mai a.c. s-au împlinit 110 ani de la nașterea poetului Tudor Arghezi, prilej de-a evoca în această rubrică a „Adevărului" personalitatea unui mare poet al pămîntului nostru, un poet care abia la 47 de ani, în 1927, după o prodigioasă acumulare „de încercări în ale vieții și ale scrisului", după o sisifică zbatere cu Logosul, s-a decis să dea la iveală prima sa „carte de autor" — **Cuvinte potrivite.** Înnobilată cu sigiliul celebrului **Testament,** deplin conștient de propria-i forță artistică în veac, poetul își va construi de aici înainte un puternic edificiu de o neasemuită originalitate. El a coborît în veac în cultura românească printre poeți — cum scrie G. Călinescu în a sa **Istorie a literaturii din 1941** — „ca un bolid. Fu proclamat **un nou Eminescu,** socotit de unii cel mai mare poet de la cîntărețul **Luceafărului".**

Lărgind necontenit aria impactului cu un univers tot mai dens, mai tulburător în semnificații și implicîndu-l pe cititor într-o mereu nouă realitate interioară (privită din mereu alte unghiuri), i-a stimulat poetului, „sub frămîntul îndoielii", setea de cunoaștere în „marea aventură" a veacului nostru. Poetul se judecă, ca și pomul după fructele sale, după rodul său. **Fecunditatea** determină, în general, existența poetului, în vreme ce **rodul** stă, deopotrivă, în centrul universului său poetic. Urmărindu-și propriul gest creator, Tudor Arghezi consideră scrisul ca un proces de fecundare, de germinare, iar poezia ca sămînță și „fruct care poartă în sine și vîrfuri și rădăcini". Desigur,

Evocări

nimic nu rodește din nimic, nu există creație „ex nihilo", totul are un temei în realitatea universală. După cum sămînța se naște din moartea fructului, „cuvintele potrivite" își au sorgintea în arhaicele „îndemnuri pentru vite". Oricare germinare e o metaforă, un salt. Robia îndurată, osînda lui Adam și Sisif, „sudoarea muncii sutelor de ani", suferința în întuneric, a celor smeriți, chiar osemintele uscate ale bătrînilor, întreg „rodul durerii de vecii întregi" poate fi **izvor** de poezie, tocmai pentru că e rod. Ca și natura în sămînță, în nou, în fruct ori în toate celelalte realități devenite simboluri argheziene ale rodului, poetul tinde în scrisul său spre rezultate concentrate, rotunde. Poetica lui Arghezi, cum subliniază într-un studiu Nicolae Balotă, are mult mai multe analogii plastice decît muzicale. Poetul, după același autor citat, se identifică cu cioplitorul care împlinește actul inițial al creației: a plăsmui ființe vii. Frămîntind cuvîntul asemenea olarului aplecat peste un șubred vas de lut, asemenea făurarului a cărui statuie se desprinde vie de pe soclu, visul său e acela al marilor creatori: a da viață Corpului Glorios. „A scrie e a face din nou". Creația poetică repetă creația cosmică. Iar pentru ca acest suprem vis omenesc să rodească într-o operă durabilă, e nevoie — cum mărturisește însuși poetul — „de o întreagă viață îngropată în temelii".

Evocîndu-l la 110 ani de la naștere, să nu uităm și o altă dimensiune argheziană, pe gazetarul-poet, care prin **Bilete de papagal,** inaugurate în februarie 1928, ne-a oferit un instrument zilnic de incitare în sfera culturii a publicului cititor, în primul rînd a celui **tînăr,** contribuind cu eficiență la formarea unui gust nou în ale literaturii și culturii naționale.

EMIL ȘIMĂNDAN

Serenadă pentru teatru

Am văzut de curînd, în mijlocul unui public tînăr, spectacolul unei formații teatrale care, deși înființată în urmă cu 17 ani, este alcătuită totdeauna din tineri. Actorii și spectatorii, elevi ai acelorași licee (economic și „Moise Nicoară") aflați în acea după-amiază în sala „Studio" a teatrului arădean, în calitate de surse și receptori ai unui elevat act artistic, sînt, totodată, o convingătoare modalitate de comunicare a unei frumoase pledoarii pentru arta teatrală, creația dramaturgului Iulian Margu „Cîntec de leagăn pe muzică rock" fiind în cazul de față o serenadă pentru teatru, artă desuetă și incomodă pentru unii tineri, ce-au devenit adepții absoluți ai marelui și micului ecran.

Chiar și pentru un colectiv artistic care de mai bine de un deceniu și jumătate menține ștacheta ridicată la nivelul unei premiere cu succes la public și a unui premiu național anual la festivalurile teatrale școlare — cazul formației inițiate și instruite de domnul profesor Florin Didilescu — actualul spectacol este o performanță. Începînd cu alegerea textului ce impune publicului serioase reflecții asupra „conflictului" dintre valorile artistice și sociale ale generației nepoților-adolescenți și cele apreciate în tinerețe de generația bunicilor lor. Un fals conflict, așa cum reiese din mesajul textului dramatic, pentru că adesea tinerii pregătiți unilateral pentru a intra în maturitate, pe considerentul că reușita în viață are ca fundament admiterea în învățămîntul superior, se complac în supraaprecierea unui mediu și unor relații care impun falsa strălucire a unor non-valori și kitsch-uri. Cu har și pasiune artistică, domnul Florin Didilescu a găsit în montarea piesei, alegerea actorilor și dirijarea jocului lor, tonul cel mai potrivit pentru a pleda tinerilor despre respectul ce-l datorează vîrstnicilor și a le ridiculiza idealurile proventie din lumea de basm modern a filmelor comerciale. Prezența care polarizează acțiunea piesei și atenția sălii, este doamna Olimpia Didilescu, binecunoscuta și iubita actriță arădeană, bunica din scenă concentrînd, în personalitatea și jocul domniei-s le, bagheta vrăjită căreia i se supun talentații tineri Dinu Gangure, Miruna Deta, Adrian Zgaroiu (Liceul „Moise Nicoară"), Gianina Căliman și Aurelian Boit (Liceul economic), ce au întruchipat celelalte personaje.

„Cîntec de leagăn pe muzică rock" este un spectacol care — așa cum au preconizat realizatorii săi — poate fi văzut în continuare la sala „Studio" într-o posibilă stagiune teatrală a elevilor, pentru elevi. Un spectacol care, fără exagerare, poate face față exigențelor unuia prezentat de profesioniști. Un spectacol la care nu se cere bilet de intrare. Și care poate fi precedentul memorabil al unei permanente posibilități oferite elevilor talentați de a se manifesta în concordanță cu predispozițiile lor actoricești native, deschizînd prin pasiunea și munca lor încă o cale de acces colegilor de generație spre înțelegerea și cultivarea valorilor artistice autentice.

LAVINIA STOICU

INFORMAȚII ■ INFORMAȚII

● Ministerul Culturii organizează expoziția „Imaginile Revoluției", care urmează să reunească cele mai reprezentative fotografii, diapozitive, benzi video realizate la Timișoara, București și în alte localități, în perioada 16—25 decembrie 1989. Posesorii unor asemenea materiale, susceptibile a fi expuse, sînt rugați să le depună, pînă la data de 1 iunie a.c., la Oficiul de expoziții București, Bd. Nicolae Bălcescu nr. 2, tel. 13.90.09 și 13.91.15, cu mențiunea pentru expoziția „Imaginile Revoluției".

Materialele prezentate vor avea următoarele caracteristici: diapozitive — 35 mm, 6x6 cm; fotografii — minim 18x24 cm, maxim 40x60 cm.

Expoziția va avea un caracter itinerant în țară și în străinătate. Ministerul Culturii intenționează să editeze un album al expoziției și, totodată, să premieze cele mai bune lucrări.

● O.J.T. anunță că eliberarea valutei (forinți) se face după cum urmează: în ziua de 24 mai a.c., de la numărul 751 la nr. 850; în ziua de 25 mai, de la nr. 851 la 950; în ziua de 26 mai, de la nr. 951 la 1050.

● În perioada 23 mai—1 iunie, între orele 9-11 și 15-17, la stadionul Strungul se organizează o acțiune de selecție pentru secția de fotbal, la care pot participa copii născuți între anii 1980—1983.

● În vederea organizării cursului de învățare a conducerii auto, A.C.R. Arad recrutează mușitri instructori sau conducători auto cu vechime absolvenți ai liceului, cu bacalaureat sau școala de maiștri, în vederea pregătirii și autorizării. Înscrierile și informațiile suplimentare la sediul A.C.R. Arad din str. 1 Decembrie 1918 nr. 2, pînă la data de 23 mai a.c.

● ASOCIAȚIA DEMOCRATICĂ A PENSIONARILOR din municipiul și județul Arad organizează adunarea generală a membrilor înscriși în ziua de 28 mai a.c., ora 9, la sediul Asociației din Bulevardul Revoluției nr. 74, în curte la parter, cu următoarea ordine de zi:

1. Comunicarea și dezbaterea statutului Asociației; 2. Formarea de filiale în orașele din județ; 3. Discutarea și aprobarea unor membri din comitetul de conducere a Asociației. 4. Discutarea înființării unui club pentru activități cultural-artistice; 5. Diverse.

Comunicat

Vineri, 25 mai 1990, ora 11, va avea loc în sala de ședințe nr. 70, a Consiliului Județean, Adunarea Generală a membrilor asociați, în vederea înființării Camerei de Comerț și Industrie a Județului Arad.

REMUS TĂNASE,
Șef Comisie Reconstrucție — Dezvoltare

Dorobanți — Vinga 2-0; Hălmagiu — Vinători 0-3 (f.j.); Zădăreni — Beliu 4-3; Pîncota — Șofronea 2-2; Nădlac — Curtici 2-3; Ineu — Pielarul 6-1; Macea — CFR 1-0; Gloria Arad — Pecica 3-2; Sebiș — Olimpia ISD 5-1; Felnac — Gl. V. Ineu 3-0.

CLASAMENTUL

CFR Arad	34	22	6	6	79-25	50
Pecica	34	23	4	7	71-34	50
Gloria Arad	34	18	5	11	56-41	41
ISD Arad	34	17	4	13	68-49	38
Pielarul	34	16	5	13	62-39	37
Felnac	34	17	3	14	56-38	37
Nădlac	34	16	5	13	55-41	37
Zădăreni	34	16	4	14	55-60	36
Ineu	34	14	7	13	35-63	35
Șofronea	34	16	1	17	78-66	33
Sebiș	34	14	5	15	59-62	33
Dorobanți	34	13	6	15	39-47	32
Vinga	34	13	6	15	31-50	32
Vinători	34	13	5	16	51-51	31
Gl. V. Ineu	34	12	7	15	44-58	31
Pîncota	34	13	5	16	41-56	31
Curtici	34	12	6	16	51-63	30
Macea	34	13	3	18	39-52	29
Hălmagiu	34	9	3	22	39-74	21
Beliu	34	7	2	25	40-100	16

Jocul St. Dorobanți — V. Macea s-a omologat cu rezultatul de 2-1, în urma memoriului.

Din colțul peluzei

Sportul, la ușa primăriei

Odată cu viața socială și în strînsă legătură cu ea, sportul a evoluat mult în aceste ultime decenii ale secolului al XX-lea. Dacă pînă mai ieri un meci de fotbal era doar o joacă, azi joaca a cedat locul întrecerii aspre, în care ambiția se asociază cu orgoliul; victoria —cu euforia unui oraș întreg sau chiar a unei țări; înfrîngerea — cu indignarea generală. Altfel spus, orice echipă reprezintă o colectivitate și, prin aceasta, rezultatele ei impresionează (fie pozitiv, fie negativ), dar constituie și o reflectare a aspirațiilor ce există în cadrul colectivității respective. Se știe, oriunde în lume, primăria este un aliat generos nu doar pentru viața culturală ci și pentru sport. Iată, am în față un număr recent din ziarul „Libération", în care, la rubrica de sport, se fac cunoscute preocupările și implicările serioase ale primarilor din Bordeaux (nimeni altul decît Jacques Chaban-Delmas) și Lille pentru susținerea echipelor ce-i reprezintă în prima divizie .Dar unde în Occident nu se întîmplă așa? Unde omul din fruntea municipalității nu este interesat de tot ce poate spori prestigiul urbei respective? Doar la noi a fost posibil (și) acest lucru, iar sportul, în general, fotbalul în particular poartă amprenta acestui dezinteres. Dacă UTA nu s-a menținut pe prima „scenă" — unde deținea pînă în 1979 performanța de a fi participat la toate edițiile de după război ale primei divizii — dacă, apoi, ea sau concitadinele sale n-au reușit să urce spre „A" — aceasta se explică și prin ștergerea preocupărilor pentru activitatea sportivă din agenda de lucru a mai marilor municipiului și județului. Sigur, nu primarul se ocupă de instruirea echipei, însă el unește și canalizează forțele, inspiră încredere, luptă pentru o bază materială corespunzătoare — iar dacă orașul este oglinda oamenilor ce-l conduc, sportul dă și el dimensiunea acestor oameni.

De ce spun toate acestea? Fiindcă este momentul ca, odată cu noile stucturi, să se „așeze" și alte mentalități vizavi de sport. Marea performanță cere azi investiții tot mai mari, ce depășesc puterile cluburilor. Practic, sportul nu mai poate exista fără efortul general. Merită acest efort? Da, din moment ce atrage publicul și se constituie într-un mod de petrecere a timpului liber. Și încă o dată, da, atîta timp cît el, sportul, practicat cu generozitate și efort, aduce (poate aduce) orașului prestigiu și bucurii. Le vom avea, oare, și noi, arădenii? Deocamdată, sportul arădean bate la ușa primăriei, cu speranța că i se va deschide.

TRISTAN MIHUȚA

Campionul

... Se numește Robert Șipoș; are 15 ani; este elev la Liceul industrial nr. 7 din Arad. Dar, pentru alte amănunte să-l... ascultăm pe domnul antrenor prof. Spiridon Stanciu, care ne-a declarat (în scris):

— În urmă cu cîteva zile, la Galați au avut loc întrecerile etapei finale a Campionatului național școlar la lupte greco-romane, întreceri, rezervate juniorilor II (14—16 ani).

— Deci, Galațiul găzduiește nu numai întîlniri electorale, ci și întîlniri sportive cu caracter național. Care a fost participarea?

— Au luat parte 180 de sportivi din 78 cluburi sportive școlare din întreaga țară, sportivi calificați (învingători) la etapele de zonă. Întrecerile au fost viu disputate și de un bun nivel tehnic și spectaculare, iar lupta pentru cîștigarea titlului și tricoului de campion național școlar — foarte acerbă. Aradul a fost reprezentat de sportivii de la C.S.Ș. „Gloria", care după părerea mea au avut o comportare meritorie. Astfel, la categoria 65 kg titlul, medalia de aur și tricoul de campion național școlar a fost cîștigat de tînărul și talentatul sportiv Robert Șipoș...

— elevul antrenorului Stanciu...

— ... Robert a cîștigat, înainte de limită, prin tuș, 6 din cele 7 meciuri pe care le-a avut în finală. Dar o comportare bună au avut și multiplul medaliat din anii trecuți Cristian Logoș, la categoria 51 kg (în ultima zi de concurs n-a mai putut efectua categoria de greutate și, deci, a ocupat locul IV), precum și mezinul echipei arădene Ștefan Petrovici (13 ani, elev la Școala generală nr. 8 Arad), clasat pe locul V la categoria 38 kg. Toți trei sportivii din Arad au fost nominalizați și vor fi convocați pentru selecție la lotul național de juniori și cadeți.

— Sincere felicitări.

CONSTANTIN SIMION

Circulația rutieră, încotro?

Interviu cu dl. lt. col. LUCIAN RUSU, șeful Poliției rutiere a județului Arad

— Deși este previzibilă, ca să spunem așa, care este sau cum se prezintă statistic starea circulației rutiere în județul nostru?

— Rea, chiar foarte rea, dacă avem în vedere cele 114 accidente înregistrate în cele cinci luni care au trecut de la începutul anului, accidente în care și-au pierdut viața 47 de oameni, iar alți 94 au fost grav răniți.

— Care sînt, după părerea dv. cauzele acestei escaladări vertiginoase și deosebit de periculoase a accidentelor de circulație?

— Și noi ne-am pus și ne punem cu aceeași îngrijorare întrebarea, răspunsul fiind unul singur: greșita înțelegere de către unii participanți la traficul rutier a noilor stări de lucruri rezultate după Revoluție, a drepturilor și libertăților prin care unii — repet, puțini, dar care pun în pericol siguranța celorlalți — înțeleg încălcarea sau nesocotirea celor mai elementare norme de circulație începînd cu ignorarea indicatoarelor și terminînd cu conducerea autovehiculelor sub influența alcoolului.

— Situația se menține, se pare, la aceleași cote îngrijorătoare și în luna mai...

— Exact, în cele trei săptămîni, de pildă, înregistrîndu-se 20 de accidente soldate cu 9 morți și 20 grav răniți.

— Vă rugăm să vă referiți succint la cauzele principale ale ultimelor evenimente rutiere.

— Prima și cea care generează cele mai tragice consecințe este, firește, consumul de alcool. Dar, iată, două exemple, mai mult decît semnificative. Mai întîi, să recapitulăm un accident despre care s-a mai vorbit: cel petrecut în apropierea comunei Zăbrani. Autor: I.C., care, urcîndu-se la volanul autoturismului Renault 18 — 4-Ar-1876 — în stare de ebrietate, într-o curbă, pierde controlul volanului și se izbește violent de un pom. Rezultatul: I.C., în vîrstă de 35 ani și Gh.D., de 40 ani, aflat în mașină decedează pe loc. Al doilea accident a avut loc pe drumul Zimand—Șimand, în condiții oarecum similare. Deși aflat sub influența alcoolului, S.T. nu ezită să se urce la volan, în mașină aflîndu-se fiul său, în vîrstă de 8 ani și un cetățean, P.C. Datorită atenției diminuate de alcoolul consumat S.T. — la un moment dat — scapă de sub control autoturismul 2-Ar-4113 care, mai apoi, se răstoarnă într-un șanț, întîmplare încheiată din păcate, extrem de tragic, respectiv cu moartea micuțului Cristian și a celuilalt pasager.

— La redacție am primit mai multe telefoane în legătură cu un accident petrecut cu o zi înainte de alegeri pe drumul Mîndruloc — Vladimirescu. Despre ce este vorba?

— A fost un accident tipic, ca să zic așa, pentru ceea ce înseamnă lipsă totală de răspundere față de cele mai elementare prevederi ale Regulamentului de circulație. Dar, să povestim cum s-a derulat amintita întîmplare. Era în jurul orei 22,30, cînd numitul Dorel Țeglaș a ajuns în Vladimirescu cu tractorul 41-Ar-2072. Tractor care tracta două remorci încărcate cu legume. D.Ț. duce acasă o remorcă, dar pe cealaltă aflată în zonă o abandonează pe carosabil. Neiluminată! Și, ceea ce era de prevăzut s-a întîmplat: venind dinspre Mîndruloc, Grigore Petrean nu sesizează sau sesizează tîrziu remorca aflată în drum, intrînd în coliziune cu ea. Consecințele nu sînt greu de imaginat: soția conducătorului auto este grav accidentată, iar autoturismul profund deteriorat. O întîmplare care nu mai necesită comentarii, drept pentru care propun să ne oprim aici.

— De acord, nu înainte însă de a vă mulțumi pentru interviul realizat.

M. DORGOȘAN

Două scrisori, trei probleme

● Prima scrisoare poartă semnătura d-lui Dumitru Ranca, domiciliat în Arad, str. Trenului nr. 170, de profesie lăcătuș la I.C.A.R.P.P. Arad — siloz bază Arad și a fost scrisă în numele locuitorilor de pe străzile Trenului, Cîmpul Florilor, Someșului, Rozelor, Romaniței, Păpădiei și Vărădiei. Sînt abordate două probleme; destinatar — Primăria municipiului Arad: a) „Strada noastră (Trenului) este plină de gropi și se distruge tot mai tare, pe zi ce trece".

Punctul nostru pe i

(Noi, nu punem la îndoială cele spuse și scrise, din contră, mai ales că pe adresa redacției sosesc, aproape zilnic, și din alte zone ale orașului sesizări pe această temă); b) „Pe cînd se va reînființa traseul autobuzului nr. 31 A, respectiv: strada Trenului — Piața Mihai Viteazu și retur, căci promisiuni ni s-au făcut (tot ca-n vechiul regim!) și-n luna ianuarie a.c., la o întîlnire cu d-l Moș de la F.S.N. Arad? Ba, mai menționez că d-l Petru Butaciu, din Arad, str. Someșului nr. 25 a mai adresat o scrisoare pe această temă Primăriei municipiului, scrisoare înregistrată la nr. 7 389 din 21 martie 1990, dar...".

Într-adevăr, domnule Ranca, de la o vreme încoace prea mulți... „dar" și multe ridicări din umăr se adună pe la primării fără a se formula răspunsuri și soluționări clare, cu termene precise și fără veșnice replici ... hai, vino mîine! Să mai așteptăm? Ce ziceți? Noi, oricum, după cum vedeți, am făcut — și pe această cale— publice doleanțele d-voastră

● A doua epistolă asupra căreia ne-am oprit este una din multele scrisori și sesizări verbale (dar pe bază de verificare a identității!) sosite din str. Aprodu Purice din Arad. Oameni de toate vîrstele aduc grele critici la adresa modului de funcționare a unității „Alimentara" nr. 46, vînzătoarea făcîndu-și programul de lucru după cum o taie capul sau, mai urban spus, după cum dorește dînsa, căci — zice lumea! — puțin îi pasă (se vede treaba că nu-i mai prieste locul — n.n.) de cumpărători de vreme ce „pleacă cînd vrea și vine cînd vrea". Oricum, stimați petiționari, iată o temă de analiză responsabilă și de „deliberare" pentru conducerea I.C.S. „Alimentara" Arad, drept pentru care — indiferent care va fi conținutul răspunsului pe care-l așteptăm! — am supus atenției sale cazul în speță: se pare că vînzătoarei respective îi place mai mult cafeluța, țigara, plimbatul prin vecini și nu servitul clienților, conform regulilor sfinte ale comerțului. Ori, să fie doar... gura lumii?

CONSTANTIN SIMION

O îndeletnicire rentabilă: creșterea viermilor de mătase

Celor preocupați de creșterea viermilor de mătase — o activitate deosebit de rentabilă, oferind posibilitatea unor cîștiguri însemnate într-un timp relativ scurt — sîntem în măsură să le oferim astăzi o informație care, cu siguranță, îi interesează. Este vorba de faptul că întreprinderea pentru achiziționarea și preindustializarea materiilor prime de origine animală (D.C.A.) Arad, cu sediul în Calea Bodrogului nr. 12, pune la dispoziția crescătorilor de viermi de mătase sămînță producție Coreea cît și materialele necesare pentru creșterea viermilor de mătase.

Prețurile de achiziție sînt deosebit de avantajoase. Astfel: pentru un kilogram gogoși crude, calitatea I, prețul este de 250 lei, iar pentru un kilogram calitatea a II-a, de 200 lei.

MÎRCEA C.

Anunț important!

Cultivatorii, membrii cooperatori și particulari care au contractat sfeclă de zahăr prin C.P.A.D.M. sau direct cu întreprinderea, oferă un avans de 10 kg zahăr pentru fiecare tonă de sfeclă contractată și menționată în contractul ferm încheiat cu C.P.A.D.M. sau I.I.S. Zahăr Arad.

Eliberarea zahărului se face imediat ce se prezintă dovada din partea C.P.A.D.M. sau reprezentantului întreprinderii că există creată baza materială pentru realizarea contractului respectiv existența suprafeței cultivată cu sfeclă de zahăr și executarea lucrărilor de întreținere. Termenul de încheiere a contractelor este de 10 iunie 1990. Relații suplimentare la telefon 44393 sau 46015, interior 170.

Ne-am interesat pentru dumneavoastră

● Azi, cîteva precizări privind regimul pașapoartelor — aspect des ridicat în scrisorile și telefoanele primite la redacție — precizări făcute de dl. locotenent-colonel Constantin Miloș, șeful serviciului pașapoarte și evidența străinilor al județului Arad.

● Începînd cu data de 20 mai a.c., cetățenii care doresc să călătorească în străinătate nu mai sînt obligați să prezinte la punctul de trecere a frontierei certificatul fiscal de la circumscripția financiară. Se exceptează de la această prevedere cetățenii care au debite față de stat de peste 50 000 lei și care nu prezintă garanții că ele pot fi achitate, caz în care, serviciul de pașapoarte, după primirea comunicărilor de la circumscripția financiară, va proceda la refuzul eliberării sau retragerii pașaportului celui în cauză.

● De asemenea, asemenea certificate fiscale sînt necesare cetățenilor care își stabilesc domiciliul în străinătate, precum și celor cărora organele competente le-au retras cetățenia română.

● Din păcate, în pofida rostului destul de încert, măsura prezentării la trecerea frontierei a adeverinței de salariat s-a păstrat! Cei care nu au această calitate sau pensionarii vor prezenta o declarație dată pe propria răspundere (de ce, pînă cînd și la ce oare o fi avînd această măsură? n.n.).

● Taxele pentru pașapoarte și vize au rămas neschimbate. Respectiv, pentru eliberarea unui pașaport se va achita la C.E.C. — pe o singură chitanță — suma de 315 lei, în vreme ce pentru prelungirea — cu încă 5 ani — a pașaportului se va prezenta o chitanță de 65 lei, achitați la C.E.C.

● Situația rezolvării cererilor pentru pașapoarte este următoarea: ieri, 22 mai se întocmeau pașapoarte pentru cei care au depus cereri în perioada 17—20 februarie. Cauzele acestei întîrzieri sînt cele mai bine cunoscute: lipsa imprimatelor-pașaport, numărul extrem de redus de imprimate - pașaport primite (în cele trei săptămîni din luna mai a.c. — în ciuda numeroaselor sesizări și intervenții făcute de serviciul județean de resort — s-au primit doar 1 200 de imprimate-pașaport!).

● În schimb, în ceea ce privește, eliberarea pașapoartelor pentru plecări definitive — grație ajutorului dat de conducerea poliției județului care a trimis 8 ofițeri și subofițeri la București — în săptămîna care a trecut s-au eliberat 2 000 de pașaporte, cererile rămase urmînd a fi soluționate în cel mai scurt timp.

M. DORGOȘAN

Cu cititorii în forumul „Adevărului"

SCRISOAREA UNEI MAME

Elena Maria Lupu, din comuna Macea ne-a trimis la redacție următoarea scrisoare pe care ne-a rugat să o publicăm în cadrul acestei rubrici: „Stimată redacție, am recurs la această scrisoare ca o ultimă speranță de a fi ajutată. Sînt încadrată la Cooperativa „Arta lemnului" din Bujac și am o fetiță de zece luni și jumătate. În luna august 1989, după ce mi-a expirat concediul medical postnatal, am înaintat o cerere de concediu neplătit pentru îngrijirea copilului, care mi-a fost aprobată. Întrucît a apărut decretul lege care acordă mamei 65 la sută din salar pînă cînd copilul împlinește un an, am făcut la sfîrșitul lunii ianuarie a.c., pentru a beneficia de acest drept, cerere pe care am dat-o la serviciul personal, însoțită de copia de pe certificatul de naștere al fetiței. Cînd am venit în 10 februarie a.c. după bani, mi s-a spus că nu pot beneficia de acest decret deoarece fetița mea s-a născut înainte de Revoluția noastră din Decembrie 1989! După mai multe insistențe, președintele cooperativei mi-a promis că voi fi ajutată, dar pentru aceasta se impune să mă reangajez în una din secții. La această hotărîre se opune inginerul șef, fără a avea un motiv întemeiat. Rog redacția ziarului independent „Adevărul" să publice această scrisoare și să intervină la conducerea cooperativei „Arta lemnului" din Bujac să analizeze în mod obiectiv situația mea pentru a primi drepturile ce mi se cuvin în urma decretului lege care vine cu generozitate în sprijinul mamelor din țara noastră".

PE SCURT...

Ioan Dehelean: Ne-am bucurat foarte mult în momentul în care conducerea municipiului nostru a hotărît instalarea în toate stațiile de tramvai a unor bănci pentru bătrîni, bolnavi și mame cu copii mici. Din păcate, în ultimul timp aceste bănci au început să dispară în mod nejustificat. Propunem primăriei municipiului să ia toate măsurile ce se impun pentru sporirea numărului de bănci în stațiile de tramvai, venind în felul acesta în sprijinul călătorilor arădeni.

Petru Șipoș: în numele unui grup de cetățeni de pe strada Kosmodemianskaia rugăm ziarul „Adevărul" să intervină la primăria municipiului pentru ca strada noastră să primească vechiul său nume, Bogdan Volevod.

Ioan Tomi, secretar muzical al Filarmonicii „Banatul" din Timișoara: Deși lucrez în Timișoara, am rămas în continuare arădean. Cu regret mă adresez acelor concetățeni care recent mi-au găurit, în gara Arad, în timp ce-l întîmpinam pe dirijorul Frederic Rabemananjara din Franța (care urma să susțină concerte la Timișoara, Craiova și Oradea), toate cele patru pneuri ale autoturismului 2-TM-8064. Consecința acestui act reprobabil a fost aceea că a compromis prima repetiție a dirijorului francez cu orchestra timișoreană. Iată un fapt care nu aduce cinste orașului Arad.

Secția canal (I.J.G.C.L. Arad) ne trimite următorul răspuns la articolul intitulat „Grave deficiențe în cartierul Faleza Sud": „Vă informăm că în data de 12 aprilie a.c., colectorul de canalizare menajeră a fost desfundat de către Secția canal. Pentru desfundarea acestuia au fost necesare lucrări de săpături, spargerea și înlocuirea tuburilor de canalizare, întrucît nu a putut fi desfundat cu autospeciale și nici cu alte scule specifice. Tubul a fost înfundat cu cîrpe, cabluri P.V.C., sîrmă, fapt care atestă o folosire necivilizată a instalațiilor de canalizare. Vă rugăm să ne scuzați în fața locatarilor blocurilor menționate în articol, dar, totodată, facem un apel pentru ca instalațiile de canalizare să fie utilizate în mod civilizat".

EMIL ȘIMĂNDAN

În direct, cu... Nestor Rateș

(Urmare din pag. 1)

ricanii, de obicei, o nimeresc. (Puneți la socoteală și cei 200 de ani de democrație). Cînd merge bine, președintele e bun, cînd merge prost, președintele e slab".

D-l Nestor Rateș nu ne-a spus cu cine ar vota. Ne-a spus doar că emisiunile postului de radio „Europa liberă" se vor moderniza.

15 mai 1990

cinematografe

DACIA: Invincibilul Kung Fu. Orele: 9,30, 11,45, 14, 16, 18, 20.

STUDIO: Invincibilul Kung Fu. Orele: 11, 13, 15, 17, 19. Desene animate. Ora 10.

MUREȘUL: O lume nebună, nebună. Seriile I și II. Orele: 10, 13, 16, 19.

ARTA: Comoara din Valea Șerpilor. Orele: 9, 11, Binecuvîntați animalele și copiii. Orele: 14, 16, 18.

PROGRESUL: 20 000 de leghe sub mări. Orele: 16, 18, 20.

SOLIDARITATEA: Actrița. Orele: 17, 19.

GRĂDIȘTE: Desculți în parc. Orele: 16, 18.

mica publicitate

VÎNZĂRI-CUMPĂRĂRI

● Cumpăr casă 4-5 camere termoficat, zonă centrală, cu lei sau valută, telefon 35431. (88968) ● Vînd Veritas două paturi nou și serviciu cafea cupru, gravat manual, telefon 37822 seara (88975) ● Vînd rochie mireasă mărimea 48-46 din import, telefon 13753. (88942) ● Vînd boxe Unitra 150 W, telefon 36518. (88943) ● **Vînd dună pene gîscă nefolosite cu 2 perne 3000 lei, telefon 69983.** (88944) ● Vînd caroserie Trabant 601 nouă, telefon 30002. (88946) ● Vînd casă particulară în Pecica II, str. Școlii nr. 1276. (88951) ● Cumpăr amplituner Delia, boxe Unitra 70 W, 140 W, telefon 16115. (88965) ● Vînd mașină de cusut „Ileana" și două fotolii cu doi tăburești, telefon 37571. (88968) ● Vînd Mercedes 200 pe benzină în stare excepțională, telefon 13366 după ora 19. (88974) ● Vînd mobilă, detunată, nouă, telefon 49900. (88977) ● Vînd carpete persane, criptă supraetajată, cimitir „Eternitatea", Telefon 33042. (88978) ● Vînd urgent casă cu grădină, str. Karl Marx nr. 211. (88979) ● Vînd urgent mobilă combinată imitație nuc (melamină) telefon 17814. (88980) ● Vînd mobilă veche sculptată. Informații, telefon 34942, între orele 15-17. (88983) ● Vînd casă str. I.R. Șirianu nr. 182, comuna Șiria. (88987) ● Vînd calculator Sinclair ZX Spectrum 48 K, telefon 21711. (88989) ● Vînd casă cu grădină, în apropiere de piața mare, informații, str. Cloșcoteilor nr. 18, după ora 17. (88774) ● Vînd loc dublu bordurat cu beton la cimitirul „Eternitatea". Informații la telefon 16767, între orele 17-19. (88751) ● Vînd cabană apicol demontabil, lăzi kunes și storcător de miere, telefon 35236. (88754) ● Vînd mobilă Topliță în stare perfectă, telefon 47408. (88776) ● Vînd drujbă sovietică nouă cu piese de schimb. Informații Zărand nr. 743, telefon 125. (88794) ● Vînd apartament 3 camere, confot I ocupabil imediat, telefon 40141. (88794) ● Vînd televizor color, telefon 35524, orele 18-19. (88554) ● Vînd mobilă stil și filodendron, telefon 42037, după masă. (88382) ● Vînd cameră combinată, telefon 36225, orele 17-20. (89021) ● Vînd Lada 1500 stare bună, telefon 62815. (89032) ● Vînd televizor color și Mercedes 240 diesel, telefon 63925, după ora 16. (89016) ● Vînd orgă Casio CT 380, telefon 71441, ora 18. (89024)

televiziune

Miercuri, 23 mai

TVR

10,00 Actualități, 10,10 Prenniversitaria, 11,15 Film artistic (reluare), 12,50 Uverturi, rapsodii, miniaturi simfonice, 13,15 Actualități, 15,30 Muzică populară din Banat, 15,50 Notați în agenda dv., 16,10 Recitalul sporanei Eugenia Moldoveanu, 16,40 Sindicatele în dialog, 17,00 Teleșcoală (reluare), 17,25 Amintirile unui pian, 17,50 Limba noastră, 18,15 Mica publicitate pe micul ecran, 18,25 Ferestre spre lume. 19,10 Desene animate, 19,30 Actualități, 20,30 Panoramic economic, 20,55 Fotbal; finala Cupei Campionilor Europei: Milan — Benfica, 22,45 Actualități, 23,00 Telecinemateca: „Falstaff".

Budapesta I

9,00 Gimnastică, Canalul trei, Știri, 9,55 Documentar francez, 10,30 Studio '90, 11,30 Știri, 17,50 Știri Știri în limba slovacă, 18,15 Magazin turistic, 18,35 Iluzionism, 18,55 Serial italian, 20,10 Poveste, Anunțuri, Știri, 21,00 Fotbal. Benfica — Milan, 23,00 Film RFG, 23,40 Știri, 23,55 Să rezolvăm.

Budapesta II

18,00 Știri, TV 2, Concurs, 19,00 Telesport, 19,25 Pentru copii, 20,00 „Ultima iubire a lui Münchausen" — film RFG, 22,00 Știri, TV 2, La închiderea ediției, 23,15 „Pauză", film gruzin, 22,35 Emisiune economică, 0,20 TV 2.

Belgrad I

9,20 Calendar TV, Lumea copiilor, Teleșcoală, 11,30 Știri, Teleșcoală, 11,30 Știri, În reluare, 16,20 Știri, 17,30 Actualități maghiare, 18,00 Jurnal TV, 19,15 Concurs, 19,45 Desene animate, 20,30 Jurnal TV, 20,53 Sportul zilei, 21,00 Film, 23,30 Jurnal TV, 24,00 Noapte bună.

Belgrad II

18,45 Știri, Calendar TV, 19,00 Actualități din Zagreb, 19,20 În direct, 20,30 Jurnal TV, 21,00 Lumea muzicii, 22,30 Cavalcada, 22,45 Orizont, 23,45 Noapte bună.

concerte

Filarmonica de Stat Arad, prezintă vineri, 25 mai 1990, ora 18, în Sala Palatului Cultural un concert simfonic — Dirijor: DORIN FRANDEȘ, Solist — MARTINO TIRIMO — ANGLIA. În program: Th. Rogalschi — Două schițe simfonice, R. Schumann — Concert pentru pian și orchestră, F. Mendelsohn Bartholdy — Simfonia a III-a „Scoțiana". Biletele se găsesc la casieria Palatului Cultural.

SCHIMBURI DE LOCUINȚE

● Schimb apartament proprietate stat, 2 camere, dependințe în centru cu garsonieră zona Vlaicu. Informații orele 18-20, telefon 13007. (88781) ● Schimb apartament 3 camere ,proprietate de stat, cu 3-4 camere, bloc sau casă singur în curte, telefon 69955, după ora 18. (88964) ● Schimb apartament, proprietate de stat, 4 camere, etajul II, Motru, pentru apartament Arad, telefon 949/61592. (88971) ● Schimb apartament, proprietate de stat, 3 camere Alfa cu 2 camere Micălaca, telefon 64250. (88970) ● Schimb apartament 3 camere, proprietate personală, București, Drumul Taberei cu similar Arad, telefon 31197 Arad. (88991)

ÎNCHIRIERI

● Închiriem urgent spațiu pentru interes privatizat, telefon 20279; 63293; 37383. (88757) ● Caut garsonieră sau apartament cu două camere nemobilate pentru închiriat telefon 17650, după ora 16. (88949) ● Caut pentru închiriat apartament sau casă 3-4 camere, eventual cu telefon, telefon 12788. (88969)

DIVERSE

● În data de 29 mai 1990 ora 12 se va vinde la licitație publică la Judecătoria Arad, camera 27 una bicicletă proprietatea lui Scortaru Valeria. Prețul de strigare 15.000 lei. (88791) ● Doresc cunoștință în vederea căsătoriei o doamnă între 35-50 de ani fără pretenție, deoarece sînt domn serios și capabil în orice punct de vedere, str. Griviței 85. (88773) ● Confectionez și montez roletă din lemn de tei la toate tipurile de geam. Informații, telefon 49224, între orele 15-22. (88749) ● La data de 5 iunie 1990, ora 13 se va vinde la licitație publică la sediul Judecătoriei Arad camera 108 cota de 4/12 din imobilul situat în Arad, str. Dimitrov nr. 156, proprietatea lui Rădulescu Ana. Prețul de strigare 79.000 lei. (88793) ● Execut reparații de aparate de uz casnic, repar pompe Cama, execut și bobinaje la toate aparatele de uz casnic. Execut și instalații electrice. Execut reparații și la domiciliul clientului. Telefon 45901. (88972)

DECESE

Cu adîncă durere anunțăm decesul în condiții tragice a dr. OLOSZ IVAN, avocat pensionar. Înmormîntarea are loc joi 24 mai, ora 16 la Chișineu Criș. Familia îndoliată. (89008)

Cu adîncă durere anunțăm moartea fulgerătoare a celui ce a fost DĂRĂU VALER, ucis mișelește, la numai 50 ani. Lacrimi și flori pe mormîntul său. Înhumarea va avea loc în 23 mai ora 15,30 din strada Poetului, Bloc Z 4, la cimitirul „Eternitatea". Familiile îndoliate Dărău și Țurescu. (1)

CONDOLEANȚE, ANUNȚURI DE FAMILIE

Colectivul clasei a VII-a A de la Școala generală nr. 5 este alături de colegul lor Olteanu Mihai în greaua încercare pricinuită de moartea tatălui său. Sincere condoleanțe. (88998)

Colectivul Dispensarului Policlinic de întreprinderi este alături de dr. OLOSZ IUDITH și dr. DARIDA ENIKÓ în pierderea tragică a tatălui și transmite sincere condoleanțe. (89048)

Colectivul Dispensarului Policlinic de întreprinderi este alături de doamna DĂRĂU ANA în pierderea fulgerătoare a soțului și îi transmite sincere condoleanțe. (89048)

Colectivul Dispensarului Medical TEBA este alături de colega lor DĂRĂU ANA greu încercată prin pierderea fulgerătoare a soțului și îi transmite sincere condoleanțe. (89048)

Etern omagiu de prețuire și neuitare a scumpei noastre buni COSTEA SOFIA la 3 ani de la dureroasa despărțire. Corina și Dana. (89049)

REDACȚIA ȘI ADMINISTRAȚIA: Arad Bulevardul Revoluției nr. 81. Telefoane secretariat 13302, administrație și publicitate 19404. Redactor șef DUMITRU TOMA.

SECȚIA APEMIN LIPOVA

Angajează:
— un inginer mecanic sau chimist cu cel puțin 5 ani vechime în producție, de preferință bărbat,
— 4 muncitori lăcătuș-mecanici, categ. 3-5,
— 2 motostivuitoriști,
— 2 tractoriști,
— 2 paznici de noapte,
— 2 fochiști cazan aburi,
— 1 primitor-distribuitor. (848)

ÎNTREPRINDEREA AGRICOLĂ DE STAT ȘAGU

angajează pe perioadă determinată (25 mai—15 iunie 1990) muncitori sau echipe de muncitori pentru recoltat căpșuni.

Plata se face în acord direct sau în natură.
Se asigură cazare și masă în fermă.

Pentru solicitanții din Arad se asigură transportul cu autobuze, stabilindu-se locuri de plecare la înțelegere. (825)

ÎNTREPRINDEREA PRODUCȚIE PRESTĂRI ARAD

Calea Bodrogului nr. 3

Organizează concurs în data de 30.05.1990, ora 10, la sediul întreprinderii pentru ocuparea următoarelor posturi:

— contabil șef;

— 2 contabili principali sau economiști;

— 1 inginer constructor (bărbat) cu o vechime minimă de 3 ani.

Cererile pentru concurs se vor depune la Biroul personal pînă la data de 28.05.1990. Încadrarea se va face conform Legii nr. 12/1971 și a Legii nr. 57/1974. (849)

ÎNTREPRINDEREA DE EXECUȚIE ȘI EXPLOATARE A LUCRĂRILOR DE ÎMBUNĂTĂȚIRI FUNCIARE ARAD

Încadrează:

— 2bobinatori de mașini electrice categ. 3-6,
— 2 strungari categ. 3-6,
— 1 electrician auto,
— 1 tîmplar,
— 1 lăcătuș categ. 4-6,
— 4 electromecanici T.C. pentru zonele Arad, Șimand, Curtici, Pecica, Ineu,
— 1 paznic de noapte,
— 1 femeie de serviciu. (851)

UZINA DE CONSTRUCȚII ȘI REPARAȚII UTILAJE BUCUREȘTI

Secția Arad, Malul Mureșului 36 (fosta fabrică de zahăr)

angajează următoarele categorii de personal:
— cazangii;
— sudori;
— zidari-șamotori;
— lăcătuși;
— paznici;
— turnători;
— vopsitori. (754)

COOPERATIVA DE CONSUM BÎRSA, JUDEȚUL ARAD

angajează prin concurs un lucrător gestionar pentru magazinul Universal din localitatea Bîrsa.

Angajarea se face conform Legii 22/1969.

Informații suplimentare la telefon 106 Bîrsa. (811)

C.A.P. „ÎNFRĂȚIREA" SATUL CHIER, COMUNA TÎRNOVA

angajează:

— economist zootehnic — studii medii;

— contabil șef — studii medii, profil economic, să aibă vechime de peste 5 ani. (812)

ÎNTREPRINDEREA DE CEASURI „VICTORIA"

cu sediul în Arad, str. Mărășești nr. 46

încadrează de urgență:

— strungari la strunguri automate (bărbați), categ. 2—6;

— vopsitori industriali, categ 4—5;

— șlefuitori metale, categ. 4—6;

— muncitori necalificați. (833)

ADMINISTRAȚIA PERMANENTĂ A TABERELOR DE ELEVI

anunță că și-a mutat sediul în incinta Palatului copiilor pe B-dul Revoluției nr. 69, telefon 33703. (847)

COLECȚIE / ACORD

Adevărul

Cotidian independent al județului Arad

ANUL II | Nr. 120 | Joi, 24 mai 1990 | 4 pagini — 1 leu

Rezultatul alegerilor în județul Arad

După încheierea numărării voturilor, de la Biroul electoral de circumscripție nr. 2 Arad ni s-au comunicat rezultatele finale ale alegerilor din județul nostru, la care au participat un număr de 325 718 alegători ceea ce reprezintă 84,74 la sută din totalul electoratului. Electoratul arădean a optat astfel:

PENTRU PREȘEDINȚIE: Ion Iliescu a obținut 78 la sută din voturi, Radu Câmpeanu 15,75 la sută, iar Ion Rațiu 6,26 la sută.

PENTRU SENAT: F.S.N. s-a înscris cu 47,75 la sută, iar U.D.M.R. cu 12,75 la sută, din cele trei mandate repartizate județului Arad, două revenind F.S.N. și unul U.D.M.R. Domnii Radu Homescu și Ioan Baboș ne vor reprezenta în senat din partea F.S.N., iar domnul Zoltan Hosszu, din partea U.D.M.R.

PENTRU CAMERA DEPUTAȚILOR: F.S.N. a obținut 51,06 la sută, U.D.M.R. — 12,56 la sută, P.N.L. — 10,14 la sută, P.N.Ț.c.d. — 3,55 la sută. În aceste condiții, din cele opt locuri pentru Camera deputaților, repartizate județului nostru, patru revin F.S.N. și unul U.D.M.R. Domnii Constantin Popescu, Dan Ivan, Aristide Nelu Dragomir și doamna Nora Marta Țârnea, din partea F.S.N., iar din partea U.D.M.R., domnul Gheorghe Tokay ne vor reprezenta în Camera deputaților. În ceea ce privește celelalte trei locuri, acestea urmează să fie ocupate după repartiția de la Biroul electoral central, întrucît celelalte formațiuni politice nu au întrunit numărul minim de 30 000 de alegători pentru un loc de deputat.

Poliția rutieră arădeană a îmbrăcat și ea haină nouă.

Foto: M. CANCIU

Alma Mater la Arad

Între problemele urmărite cu insistență în ultimele săptămîni s-a înscris și problema învățămîntului superior în municipiul nostru.

Ca urmare a conjugării eforturilor Comitetului de inițiativă a organelor C.P.U.N., Inspectoratului școlar județean, a unor întreprinderi de profil, prin Decret al Guvernului s-a aprobat înființarea Institutului de Învățămînt Superior la Arad, care de la 15 septembrie va funcționa cu facultățile și secțiile următoare: Facultatea de Industrie Ușoară cu secțiile de Filatură-Țesătură (50 locuri) și Tricotaje-Confecții (25 locuri); Facultatea de Tehnologia și chimia produselor alimentare (25 locuri); Utilaje și tehnologia sudurii (25 locuri); Material rulant de cale ferată (25 locuri).

Demersurile continuă cu reale șanse pentru înființarea Universității ecologice cu facultăți de regulă altele decît cele de mai sus.

Informații telefon 14701.

COMITETUL DE INIȚIATIVĂ

TELEX

Agenția DPA a transmis o relatare despre comentariile apărute în publicații din RF Germania după alegeri.

● Cotidianul **„Westfalische Nachrichten"** scrie: În datele personale ale lui Iliescu există și acele rezerve ce i se aduc drept reproș învingătorului în alegerile din România. În plus existența și în continuare a vechiului aparat de guvernare nu constituie o premisă prea credibilă pentru un nou început. Noua conducere va avea misiunea de a convinge lumea de contrariu. Opoziția însă nu va înceta să conteste legitimitatea democratică a viitorului guvern. Dacă după alegeri în România se dorește revenirea la stabilitate politică și la liniște... atunci Iliescu va trebui să facă cît mai evidentă trecerea la democrație, spulberînd orice îndoieli.

● Cea mai dificilă situație este cea din România — relatează ziarul **„Hamburger Abendblatt"**. Dintre toate statele reformiste, poziția ei de pornire în marșul spre democrație este cea mai nefavorabilă. Nicăieri economia nu este atît de ruinată, mediul înconjurător atît de poluat, democrația atît de uitată. Acum, Ion Iliescu împreună cu Frontul său, corolarul foștilor comuniști, vor fi cei care vor crea o nouă Românie. Cum a putut oare Iliescu, ani de zile colaboratorul lui ceaușescu pînă a căzut în dizgrație, să cîștige atît de clar aceste alegeri? Există o singură explicație: începătorii români pe calea democrației nu au încredere în cei din Piața Universității care îl critică pe Iliescu și nici în micile grupări intelectuale opoziționiste. Ei au ales cum au putut...

● Cotidianul **„Mannheimer Morgen"** comentează între altele: Deseori în România se folosește ciomagul în locul argumentului. Au reieșit și falsuri electorale. Succesul răsunător al lui Iliescu nu rezidă însă în aceste cazuri izolate: în ochii românilor, marcați de autoritarism, el reprezintă garanția unui viitor fără experimente dureroase. Pentru Occident calea de urmat ar trebui să fie acordarea de ajutor economic acestei țări extrem de sărace pe calea spre economia de piață, asociată cu presiuni diplomatice asupra FSN de a nu introduce raporturi totalitare. În fond, Occidentul nu s-a putut încununa cu lauri prin sprijinirea îndelungată a regimului ceaușescu.

(Rompres)

Bunurile se eliberează pe baza actelor

Dintr-o regretabilă eroare de documentare, în ziarul nostru de sîmbătă, 19 mai a.c., la rubrica poșta redacției a apărut o informație în care se exprima nedumerirea că un aparat de radio sosit în vamă la 12 septembrie 1989 a fost eliberat destinatarului, doamnei Etelca Lipitor din Arad, abia la 6 martie 1990. În urma sesizării făcute de vamă am constatat că învinuirea adusă este neîntemeiată. Iată de ce: Aparatul de radio a sosit într-adevăr în vamă la 12 septembrie 1989 dar n-a fost eliberat deoarece destinatara nu a putut achita taxele vamale din schimb valutar. Conform Decretului nr. 111/27.07.1951, după 90 de zile de neprezentare pentru achitarea taxelor, obiectul devenea în mod automat proprietatea statului, urmînd să fie valorificat prin Consignația. Acest act trebuia să aibă loc la data de 11 decembrie 1989, sens în care au și fost întocmite formalitățile necesare. Doar întîrzierea preluării aparatului de radio de către Consignația l-a găsit pe acesta, la 22 decembrie în vamă, nevalorificat. În 27 decembrie 1989 o hotărîre a Consiliului F.S.N. stabilea că „toate bunurile aflate în unitățile vamale reținute de la persoane fizice care nu au devenit proprietatea statului pînă în ziua de 21 decembrie 1989, ora 24, se vor elibera titularilor în scutire de taxe vamale". Prin bunăvoința personalului vămii, aparatul în discuție — cu toate că avea întocmite formele de trecere în proprietatea statului — a fost reconsiderat pentru a se bucura de noua reglementare. Numai că destinatara, între timp, pierduse adeverința de reținere, actul pe baza căruia vama îi putea elibera aparatul. La indicația aceleiași instituții, destinatara a anunțat în presa locală, conform legii, pierderea documentului, în ziua de 6 martie a.c., zi în care i-a fost eliberat aparatul de radio. Considerăm deci neîntemeiată acuzația adusă vămii Arad.

În ce privește sesizările privind primirea cu mare întîrziere a pachetelor din străinătate precizăm, cum am mai făcut-o și cu alte prilejuri, că problema aparține în exclusivitate căilor ferate — transport, manipulare, securitatea transportului, inclusiv anunțarea destinatarilor și eliberarea pachetelor — vămii revenindu-i doar obligația de a vămui pachetele după eliberarea lor din magazia căilor ferate.

T. PETRUȚI

Anunț

Redacția ziarului „Adevărul" Arad, B-dul Revoluției nr. 81 caută remizieri serioși pentru difuzarea zilnică a abonamentelor în municipiul Arad. Cei interesați sînt invitați la serviciul contabilitate al ziarului.

REDACȚIA

Probleme care ne privesc pe toți

Ce se întîmplă cu berea de Arad?

Înainte, cînd nu aveam fabrică, aveam bere. Acum, paradoxal avem o fabrică de bere, dar produsele acesteia nu se găsesc decît rar, devenind obiect de speculă — ca orice marfă ce lipsește de pe piață. De ce nu avem bere? Să vedem ce ne spune domnul sing. Gheorghe Grec, șeful secției de bere de la I.S.D. Arad:

— Oricît ar părea de banal, berea lipsește pentru că nu avem sticle. Să luăm ca exemplu chiar ziua de azi (marți, 22 mai, n.r.). Este trecut de ora 11 și încă n-am îmbuteliat nici o sticlă cu bere. Avem mașini, avem oameni, cu plusurile și minusurile lor, dar nu avem sticle, iar populația nu găsește bere.

— Nu aveți posibilitatea să vă aprovizionați cu sticle noi?

— Cum să nu, am introdus în rețea, în ultimele luni, circa o jumătate de milion de sticle noi, aproape o sticlă de fiecare locuitor al județului. Dar ele nu reintră în circuit.

— De ce?

— N-aș putea să vă răspund.

— Bun, dar ceva trebuie făcut!

— O soluție ar fi extinderea în unitățile I.C.S.A.P. a desfacerii berii la halbă, încît berea la sticlă să rămînă, cel puțin deocamdată, pentru consumul casnic. Din cîte știu, există vreo patru unități dotate cu instalații speciale pentru vînzarea berii vărsate (tancuri), instalații pentru care s-au cheltuit bani. De ce nu se folosesc?

— Nu cumva această criză de bere rezidă și în capacitatea de producție a fabricii?

— Categoric, nu! Noi vom încheia luna mai cu aproximativ 4 000 hl bere nelivrată din cauzele amintite. Bere este. În condițiile săptămînii de lucru de cinci zile, am putea livra zilnic 1 000 hl. Cu ce se mai aduce din alte județe, cred că necesarul local s-ar putea acoperi fără probleme.

— Mai există o problemă, domnule Grec, pe care trebuie s-o punem în discuție: berea de Arad nu se ridică încă la calitatea așteptată. La exi-

TRISTAN MIHUȚA

(Cont. în pag. a II-a)

Ce se întîmplă cu berea?

(Urmare din pag. 1)

gențele consumatorilor care, de regulă, mai știu ce este o bere bună. De ce?

— O explicație ar fi lipsa unor materiale filtrante din import, pe care le așteptăm să sosească. În al doilea rînd, nici calitatea orzului primit în vara trecută n-a fost corespunzătoare, fiindcă recoltarea s-a făcut cum s-a făcut. Or, orzul pentru bere trebuie să îndeplinească toate condițiile orzului de sămînță.

— Se zice că nu respectați termenul de fermentație.

— Eroare. Ne situăm mult peste termenul de fermentație practicat pe plan mondial, unde tendința de reducere este evidentă. Firma „Tuborg", de pildă, utilizează un proces de fermentație de numai 15 zile și produce o bere garantată pentru doi ani. Noi recurgem la fermentația de 23 de zile, iar acum, lipsind ambalajul, de 35 de zile. Ceea ce nu e rău. Problema rămîne a tehnologiilor.

— Vă întreb tranșant și vă rog să-mi răspundeți la fel: vom avea sau nu bere bună la Arad?

— Vom avea, din trimestrul IV al acestui an, cînd fabrica va produce bere pasteurizată — instalația e aici, se lucrează la montarea ei.

— Adică, vom avea dacă vom găsi...

— Trebuie făcut ceva (asta susținem și noi! — n.r.) pentru reintroducerea în circuit a sticlelor. Poate prima măsură ar fi vînzarea berii doar cu sticle la schimb. Apoi, probabil, undeva există o anomalie din moment ce cetățeanul nu se simte stimulat să reintroducă sticlele în circuit. În fine, pe timpul verii, cum spuneam, trebuie generalizată, în unitățile de alimentație publică berea la halbă. Și noi am putea produce mai mult — fabrica e construită pentru 200 000 hl bere pe an, dar cu o modernizare minimă (de exemplu, dotarea cu instalații de filtrare și de măcinat malț, din import) și cu o legislație a muncii mai „mobilizatoare", cu aceste două premise materializate, deci, am putea livra o cantitate sporită de bere.

— Domnule Grec, la intrarea în fabrică se afla un cetățean (Ion Radu, str. Ion Neculuță, bl. 25, sc. B, ap. 15, Arad), care sîmbătă organizează o nuntă și n-are bere. Cum și-o procură?

— Legal, n-are cum! Noi nu putem vinde din fabrică, la „Alimentara" nu este. Dacă i-am trimite-o la o „Alimentara", și-ar ridica cumpărătorii în cap și ar pleca fără ea. Atunci, rămîne o cale de compromis: o ia de la noi și o plătește la „Alimentara", ceea ce nu-i nici legal și nici simplu, fiindcă omul este nevoit să umble după tot felul de aprobări. Soluția ar fi să se stabilească o unitate care să desfacă bere pentru asemenea evenimente.

— Sau, poate, se vor găsi alte soluții, dar mai ales bere. Vă mulțumim!

P.S. Reîntorcîndu-mă de la fabrica de bere am trecut prin cîteva unități „Alimentara". La toate se preluau sticlele de la populație, iar stocuri de ambalaje nu am găsit.

De la I.C.S.A.P., prin bunăvoința domnului director, Radu Mera, am reținut că unitățile întreprinderii au desfăcut în acest an cu 2 000 hl mai multă bere la butoi ca anul trecut. Și s-ar desface și mai mult dacă fabrica ar ține pasul. Dar, în 22 mai, de pildă, întreprinderea a primit doar jumătate din cantitatea de bere la butoi comandată. Nu se primește cu zilele nici bioxidul de carbon necesar. Domnul Mera, prin intermediul nostru, adresează fabricii de bere următoarea întrebare: „Cîte zile produceți bere pe săptămînă? Fiindcă luni e zi de igienizare, vineri zi scurtă, iar sîmbătă și duminică sînt zile libere, în timp ce noi, în zilele cu maximum de consum, nu avea ce desface!".

L-am căutat la telefon pe domnul Grec dar nu l-am mai putut contacta. La această săptămînă de lucru ultra redusă să se fi referit dumnealui cînd spunea că pentru întărirea disciplinei e nevoie de o nouă legislație a muncii?

Deci, e vorba de sticle, dar nu numai! Unde este adevărul? (T.M.)

Primim spre publicare

Au murit degeaba

În data de 21 decembrie am ieșit în stradă și am strigat: „JOS COMUNISMUL", „JOS DICTATURA". Mă aflu în data de 23 mai, după cinci luni și trebuie să ies din nou în stradă să strig același lucru și am să motivez și de ce. În România securitatea și-a schimbat numele, dar compoziția a rămas aceeași. În România nomenclatura este aceeași din timpul lui Ceaușescu, iar în urma alegerilor două treimi din Parlament este F.S.N. Opoziția nu există, vom avea iarăși un nou comunism. În momentul în care se ia o decizie, trebuie acordul a două treimi din Parlament. Aceste două treimi au fost votate de F.S.N. Decizia nici nu mai trebuie discutată pentru că este deja aprobată. Nu este exclus ca cel care a strigat în 21 „Jos securitatea", adică eu, să fie arestat în timp scurt de aceeași securitate din 21. Am făcut apelul către populație continuu cerîndu-le să înțeleagă că într-o democrație adevărată există și opoziție. Am cerut libertate, au murit oameni pentru ea, au fost zile și nopți de chin dar ea nu există și cînd spun asta motivez. Pentru a afla o informație ascult „Europa liberă", B.B.C., „Vocea Americii". Pe această cale îl acuz pe directorul Televiziunii Române de fraudă. Domnul Teodorescu a acordat mai multe minute desenelor animate la televiziune decît sutelor de mii de oameni din Piața Universității de-a lungul timpului. Am cerut în Biroul Executiv în nenumărate rînduri lista nomenclaturii din Arad și cercetarea lor, martor fiind Biroul Executiv, nu am primit nici un răspuns, nu am siguranța că telefoanele nu sînt ascultate în continuare. În această perioadă am vrut ca orașul Arad să iasă în lumea liberă, să înceapă legăturile cu Vestul. Am ieșit în stradă în 21 decembrie fără să am vreo legătură cu cineva, am ieșit ca om simplu, nefăcînd parte din nici o organizație. La nivel central, chiar dacă nu se recunoaște, oamenii importanți din poliție, armată, serviciul de informații sînt subordonați nomenclaturii.

Pe această cale anunț că mă voi retrage începînd cu ziua de luni, 28 mai 1990 și îmi exprim totala tristețe, dezarmare față de modul în care poporul român a știut să voteze.

Cei care au murit s-au sacrificat pentru libertate, s-ar părea că vom merge pas cu pas alături de tovarășul Gorbaciov, de perestroica, cînd țările din Est ies la lumină, România acceptă în continuare o stare de umbră. La Arad l-am întîmpinat pe domnul Iliescu ca persoană a Consiliului Provizoriu de Uniune Națională al județului Arad și regret că nu am putut face același lucru și cu ceilalți doi candidați la președinție. Într-o adevărată democrație, trebuie să existe respect și nu violență. Tot ceea ce am cerut în decembrie nu am primit. Din acest motiv mă retrag începînd cu ziua de luni pentru că nu vreau să servesc un Consiliu, să lucrez într-un Consiliu subordonat unui Parlament, avînd în majoritate o singură forță conducătoare — F.S.N.

Dialogul cu oamenii din stradă a fost refuzat de guvern, a trebuit să aflu din alte surse din Vest că în Piața Universității într-adevăr au fost oameni bătuți de poliție. Încă o minciună. Mă alături tuturor celor din România de bună credință care luptă împotriva comunismului și nu pot să închei decît cu un singur cuvînt: „PĂCAT!".

VALENTIN VOICILĂ

N.R. Această scrisoare reprezintă — în exclusivitate! — opinia domnului Voicilă și nu angajează în nici un fel redacția noastră. Așteptăm și alte opinii.

Crimă urmată de jaf

Rozalia Rosenberger, 73 ani, angajată a Comunității evreilor din Arad a fost găsită ucisă, în locuința proprie din str. Cuza Vodă nr. 1. Organele de poliție și procuratură, sosite de urgență la fața locului, au avut parte de o imagine cutremurătoare: femeia a fost lovită și înnecată în vana din baia apartamentului. S-a stabilit că omorul a fost săvîrșit în noaptea de 17 spre 18 mai, avînd ca scop jaful. Criminalii s-au orientat cu precădere asupra bijuteriilor pe care le purta și, probabil, a celor pe care le mai avea în casă, deoarece alte bunuri de valoare, inclusiv bani au fost găsite intacte. Încă un amănunt: în casă nu s-a intrat prin forțarea ușii sau ferestrelor, ușa fiind găsită încuiată, ca și lacătul care închidea un grilaj de protecție din fața acesteia. Cercetările continuă, iar cei care, eventual, ar putea da indicații în legătură cu cazul, sînt rugați să se adreseze poliției judiciare Arad, pentru elucidarea cît mai rapidă a acestuia și prinderea făptașilor.

★

Despre cazul familiei Olosz din Chișineu Criș și despre agresiunea soldată cu moartea prin înjunghiere a unui bărbat, Dărău Valer, maistru la I.V.A., petrecută în fața restaurantului „Stadion" din municipiu, amănunte în ziarul nostru de mîine, poliția și procuratura efectuînd acum cercetări operative.

CRISTINA ALECU

Numismatică

Duminică, 27 mai 1990, la ora 9, va avea loc la sediul din strada Mihai Constantinescu nr. 2, adunarea generală a secției Arad a Societății Numismatice Române. Membrii S.N.R. vor avea asupra lor carnetul de membru și cotizația.

cinematografe

DACIA: Invincibilul Kung Fu. Orele: 9,30, 11,45, 14, 16, 18, 20.

STUDIO: Vocile. Orele: 9, 11, 13, 15, 17, 19. Desene animate. Ora 10.

MUREȘUL: Transport secret. Orele: 10, 12, 14, 16, 18, 20.

ARTA: Pentru cîțiva dolari în plus. Seriile I și II. Orele: 9, 12, 15, 18.

PROGRESUL: Un studio în căutarea unei vedete. Orele: 16, 18, 20.

SOLIDARITATEA: Sandokan. Orele: 17, 19.

GRĂDIȘTE: Francois Villon. Seriile I și II. Orele: 16, 19.

ÎN JUDEȚ

LIPOVA: Faleze de nisip. INEU: Jandarmul și jandarmerițele. CHIȘINEU CRIȘ: Hibernatus. NĂDLAC: Succes Charlie. SÎNTANA: Noiembrie, ultimul bal. PECICA: Rochia albă de dantelă. CURTICI: Omul din Rio. SEBIȘ: Martori dispăruți. ȘIRIA: Rocky II. VINGA: Rocky II. PÎNCOTA: Jandarmul la plimbare.

televiziune

24 mai 1990

TVR

10,20 Actualități, 10,30 Hristos s-a înălțat! Transmisiune directă de la Catedrala Patriarhiei Române; 12,00 Preuniversitaria. 13,05 Armonii preclasice: concert Haendel, 13,20 Actualități, 15,00 Teleglob, 15,30 Panoramic economic, 16,00 Rugby: Franța — România în Campionatul european, 17,30 Telescoală, 17,55 Imagini din Iordania; 18,05 Mica publicitate pe micul ecran, 18,10 Adevărul literar și artistic, 19,10 Desene animate, 19,30 Actualități. 20,15 Invitatul săptămînii, 21,15 Romanfoileton „Tess", prima parte, 22,35 Actualități, 22,50 Pro Musica: „Vă place opera?", 23,50 Telesport, 0,10 Teletop.

Budapesta I

10,00 Știri, Gimnastică, 10,10 Barenboim despre Beethoven, 10.35 „Locul faptei", 12,20 Știri, 17,40 Știri, 17,50 Cronică panonică Știri în sîrbocroată 18,05 Canalul trei, 18,55 Orientări ale secolului XX, 20,00 Religie pentru copii, 20,05 Poveste, Tragere loto, Anunțuri, Știri, 21,05 Film tv, 22,30 Portret Gati Jozsef, 22,50 Actualități interne, 23,10 Știri, 0,25 Să rezolvăm (chimie-biologie).

Budapesta II

18,00 Știri, tv 2, Concurs, 19,00 Telesport, 19,25 Pentru copii, 20,00 Documentar, 20,52 „Eu sînt cel mai mare" Doc. olandez, 21,38 tv 2, 22,00 Știri, tv 2, La închiderea ediției, 23,15 Tineri muzicieni, 0,15 tv 2.

Belgrad I

9,20 Calendar tv, Pentru copii, Telescoală, 11,30 Știri, Telescoală, 13,40 În reluare, 14,46 Telescoală, 15,50 Știri, 16,00 Jurnal tv, 18,20 Învățînd, 19,20 Concurs, 19,50 Documente, 20,30 Jurnal tv 20.53 Sportul zilei, 21,00 Magazin, 22.05 Concurs, 23,30 Jurnal tv, 23,45 Noapte bună, 1,45 Știri.

Belgrad II

18,45 Știri, Calendar tv, 19,00 Actualități din Zagreb, 19,20 In direct, 20,30 Jurnal tv, 20.50 In direct (sport), 22,30 Cavalcada, 21,45 Orizont, 22,55 Fortuna, 23,25 Film.

Flash

Ce este dincolo de firmă? Din toate cele promise găsești doar biscuiți și acela... Sau se schimbă firma sau se aduc cele promise • Francezii se plîng că le sînt ascultate telefoanele. Mai exact, un telefon din 500. Afirmația aparține ziarului parizian „France Soir", care mai precizează că anual sînt ascultate telefoanele a 100 000 de oameni. Și casele mari au vicii! • Cartea este în real pericol: avalanșa de ziare și reviste, la care se adaugă primitivitatea tipografiilor fac ca aparițiile editoriale să fie rare. Tocmai acum, cînd credeam că se va produce o „explozie" a literaturi autentice. Măcar de-ar fi o anomalie a momentului, dar problemele vor fi, din păcate, de lungă durată. • Unde credeți că oamenii s-au decis să renunțe la idolii de ieri, Marx și Lenin? Tocmai în Yemenul de Sud, unde statuile celor amintiți sînt demolate din piețele publice. Nu este vorba doar de o vogă, ci și de imperativele ridicate de apropiata unificare cu Yemenul de Nord. Associated Press, care transmite știrea, mai precizează că Yemenul de Sud a fost unica țară arabă autodeclarată marxistă, după ce și-a dobîndit independența de Marea Britanie, în 1971. • A venit și rîndul Aradului să-și aleagă prima „Miss". Organizatorii concursului de frumusețe — studioul local de televiziune. Cine îndrăznește? Sau mai ales, cine va cuceri prima coroană? Curiozitatea strică la... frumusețe. Mai bine să așteptăm evenimentul și să ne asigurăm un bilet, dacă se poate în primele rînduri. • Curioșilor le oferim totuși o știre care sperăm să-i satisfacă: în Japonia, se mai întîmplă ca unii muncitori să dea mită pontatorilor, ca aceștia să nu „observe" că ei continuă să lucreze și în perioada concediului. Vă lăsăm să vă exercitați dreptul la comentariu.

TRISTAN MIHUȚA

BISERICA ȘI VIAȚA

Cuvînt la sărbătorirea Înălțării Domnului

Peste bucuria adusă lumii prin Învierea Domnului, evenimentul pe care îl istorisește Sfînta Evanghelie ce se citește astăzi (Luca 24, 36-53) se așterne un nor ușor întristător, învăluind o despărțire. Oricît de mare ar fi fost în acele clipe certitudinea Sfinților Apostoli asupra legăturii permanente ce o vor avea și pe mai departe cu divinul Învățător, precum și bucuria de a-I propovădui cuvintele mîntuitoare pînă la marginile lumii, despărțirea prin înălțarea Sa la cer săpa o durere ascunsă în adîncul ființei lor. Binefăcătoarea mîngîiere în inimă, aceea a misiunii împlinite de către Cel ce lăsa lumea pentru intrarea întru mărirea pe care o avea mai înainte de existența ei (Ioan 17, 5), primea consistență la cei rămași în făgăduința unei asistențe neîncetate prin Duhul Sfînt și garanția putinței de a urma pe Domnul și dincolo de vremelnicie, spre dreaptă răsplătire. Într-adevăr, despărțirea amintită înseamnă încheierea lucrării Fiului lui Dumnezeu în lume, dar în același timp începutul alteia, adică de continuare a ei pînă la sfîrșitul veacului. Ce altă încununare mai vrednică a unei opere atît de sublime ca mîntuirea lumii, decît înălțarea de pe pămînt la cer și șederea de-a dreapta lui Dumnezeu Tatăl, întru mărirea Sa?

Prin întreaga Sa activitate Mîntuitorul Iisus Hristos a arătat că este mai presus de lume; iar la despărțirea de ai Săi concretiza aceasta prin înălțarea la slava Dumnezeirii, de care niciodecum nu s-a despărțit întrupîndu-se, rămînînd mereu Dumnezeu adevărat și om deplin. Pentru aceasta Înălțarea Domnului înseamnă totodată înălțarea omului, cinstirea sa cu atributul divinității, ca unul ce este chemat să continue lucrarea creatoare, pronietoare, mîntuitoare și desăvîrșitoare a lui Dumnezeu. Faptele minunate săvîrșite de Mîntuitorul, înălțimea învățăturilor Sale și a întregii Sale vieți au făcut pe om să se înalțe, să se depășească pe sine însuși și să ridice, de asemenea, întreaga fire înconjurătoare ,spre a sluji scopului său — desăvîrșirea. Nu a ceruț Dumnezeu, ca omul să se înalțe la Sine, ci a coborît la condiția firii omenești pentru a-i imprima un caracter netrecător, care să-i asigure continua propășire. Pentru ca această coborîre a lui Dumnezeu la smerenia omenească să nu fie zadarnică, omul însuși trebuie să urce continuu, urmărind mereu ceea ce este mai bun și frumos sau vrednic de dorit. Un Sfînt Părinte al Bisericii — Atanasie cel Mare arăta că Fiul lui Dumnezeu s-a făcut om, pentru a ne îndumnezei în El. Această înălțare nu are un termen ultim, căci drumul desăvîrșirii este nesfîrșit; iar cerul slavei Mîntuitorului nu e mărginit la ceea ce se poate cuprinde omenește. De aceea și rugăciunea Bisericii reflectînd la preamărirea lui Iisus Hristos Domnul, potrivit cuvintelor psalmului (56, 7) zice: „Înalță-Te peste ceruri Dumnezeule și peste tot pămîntul slava Ta".

Înălțare continuă

Sărbătoarea de astăzi luminează încă mai mult scara ce unește pămîntul cu cerul, realitatea că între acestea nu este vreo prăpastie. Dobîndirea cerului este legată de chipul în care fiecare credincios știe să trăiască în comuniune cu Dumnezeu. Mîntuitorul a arătat calea. Într-însul s-a cristalizat tot ceea ce este mai înălțător în firea noastră. A învins aceleași patimi ,s-a înălțat deasupra scăderilor cu care înșine luptăm, S-a închinat fără nici o rezervă idealului Său, trăind numai din iubirea față de Părintele ceresc și față de oameni. Pentru aceasta, așa cum spune Sfîntul Apostol Pavel, Dumnezeu L-a preaînălțat și i-a dăruit Lui nume, care este mai presus de orice nume (Filipeni 2, 9). Ca unii care purtăm numele Său, datori sîntem să ne facem părtași Înălțării Lui, propășind cu fiecare clipă la mai bine, pentru noi și semenii noștri, pentru toată lumea. Atunci, vom împlini dorința Mîntuitorului exprimată în cuvintele: „Părinte, voiesc ca, unde sînt Eu, să fie împreună cu Mine și aceia pe care Mi i-ai dat, ca să vadă slava Mea pe care Mi-ai dat-o..." (Ioan 17, 24).

În acest cadru se cuvine a lua aminte la aceia care s-au făcut părtași înălțării spirituale prin marea putere de jertfire pentru alții. Poporul nostru a întreținut cu grijă cultul eroilor săi; iar Biserica Ortodoxă Română a reînnoit acum hotărîrea de a se face pomenirea ostașilor căzuți pentru apărarea țării și a martirilor ce s-au sacrificat pentru cauza libertății și demnității naționale.

TIMOTEI,
Episcop al Aradului

„Înălțatu-Te-ai întru mărire, Hristoase Dumnezeul nostru, bucurie făcînd Ucenicilor cu făgăduința Sfîntului Duh; încredințîndu-se ei prin binecuvîntarea că Tu ești Fiul lui Dumnezeu, Izbăvitorul lumii" (Troparul praznicului)

„De Dumnezeu încununați și întocmai cu apostolii..."

Cinstirea sfinților

În fiecare an, la 21 mai, Biserica Ortodoxă face pomenirea celor ce sînt „întocmai cu apostolii și de Dumnezeu încoronații împărați Constantin și Elena".

Se știe că vreme de peste trei veacuri cezarii romani au prigonit cu ură pe ucenicii lui Hristos și implicit credința acestora. Sinaxarele (viețile sfinților) cuprind nenumărați martiri și mărturisitori care cu prețul vieții lor au apărat noua învățătură — Creștinismul. Cu toate prigonirile, Biserica nu numai că a rezistat, ci dimpotrivă, s-a întărit. Sîngele acestor martiri s-a făcut sămînță pentru martiri, încît la începutul veacului IV Evanghelia se vestise în toată lumea cunoscută pînă atunci. Sfîrșitul prigoanelor sîngeroase a venit în vremea lui Constantin cel Mare, fiul lui Constantin Chlor și Elena. Mama sa era creștină pioasă, iar influența ei în educația fiului a avut o pondere deosebită, dovadă atitudinea sa cu totul aparte față de împărații înaintași în problema creștinilor.

Enunțînd pe scurt evenimentele, Constantin cel Mare a pornit la luptă împotriva lui Maxențiu, care era un dur prigonitor al creștinilor, și rival, la tronul împărătesc. Constantin avea ostași mai puțini decît Maxențiu. Avînd sufletul ancorat în credință, în amiaza mare, i se arată o cruce mare pe cer, iar dedesubt cuvintele: „în acest semn vei învinge". A poruncit ostașilor să-și încrusteze cu acest semn de biruință uniformele, coifurile, scuturile și armele, apoi a pornit la luptă. Maxențiu este învins. Ca semn de mulțumire lui Dumnezeu, după ce este încoronat ca împărat al întregului Imperiu Roman de Apus, în anul 313 a dat „Edictul de la Milan" prin care s-a asigurat libertatea tuturor creștinilor.

În Răsărit domnea Liciniu, un alt neînduplecat prigonitor al creștinilor și care amenința să ocupe Roma. După înfrîngerea oștirilor acestuia, Constantin își stabilește capitala imperiului în cetatea Bizantia, căreia îi schimbă numele în Constantinopol, iar în anul 324 reînnoiește edictul de libertate pentru creștini dat anterior. Tot acum li se recunoaște creștinilor ziua de sărbătoare săptămînală Duminica, păstrată cu sfințenie prin rugăciune și frîngerea pîinii din primele zile ale întemeierii Bisericii. (Faptele Apostolilor 2, 42). De acum se construiesc biserici. iar în turle se așează clopote.

Sprijinul dat. cît mai ales interesul pentru liniștea ce dorea să domnească în imperiu, urmare ereziei lui Arie, se leagă tot de fericita conducere a imperiului de către Sf. Constantin cel Mare, în vremea căruia, în anul 325, a avut loc Sinodul I ecumenic la Niceea.

*

Cinstind pe Sf. Împărați Constantin și Elena, mărturisim evlavia de care se bucură sfinții în cultul Bisericii Ortodoxe. După cum toate națiunile își au eroii lor, Biserica, de asemenea, își are eroii sufletului care sînt sfinții. În Epistola Sf. Apostol Pavel adresată evreilor (13,7) stau scrise cuvintele: „Aduceți-vă aminte de mai marii voștri care v-au grăit cuvîntul lui Dumnezeu, priviți cu luare aminte cum și-au încheiat viața și le urmați credința".

Îi cinstim pe sfinți pentru că ei sînt aleșii și iubiții lui Dumnezeu, „prietenii" (Ioan 15, 14) și „casnicii" Săi (Efeseni 2, 19).

Înainte de a se bucura de cinstire din partea noastră, ei se învrednicesc mai întîi de acest dar ales din partea lui Dumnezeu: „Dar, mărire, cinste și pace oricui face binele... (Romani 2, 10). Ei se roagă pentru noi: „Căci mult poate rugăciunea stăruitoare a dreptului" (Iacob 5, 16 și Iov 42, 8). Au putere de a face minuni (IV Regi 13, 21). Rugăciunile sfinților se înalță ca și tămîia din cădelniță (Apocalipsă 8, 3—4).

Sfinții vor fi alături de Mîntuitorul Iisus Hristos în ziua dreptei Judecăți și vor judeca lumea (I Corinteni 6, 2; Matei 19, 28). Însuși Dumnezeu ne poruncește să-i luăm pe sfinți ca mijlocitori în necazurile și durerile noastre (Facere 20, 17; I Regi 7, 8—9; III Regi 17, 20: Iacob 5, 6 ș.a.).

*

Dînd expresie pietății și recunoștinței împlinirilor aduse Bisericii primare de către Sf. Constantin și Elena, concludem că prin viața trăită aidoma învățăturilor Bisericii și prin sporul duhovnicesc adus, sfinții sînt cartea vie a prezenței și lucrării lui Dumnezeu în lume.

Preot ZAHARIA-GH. IOVA

Sinodul I ecumenic și contribuția sa la apărarea și păstrarea dreptei credințe

Prăznuirea în fiecare an, la 21 mai, a Sfinților Împărați Constantin și Elena ne oferă prilejul ca în rîndurile ce urmează să evocăm un eveniment important care a marcat istoria Bisericii creștine în veacul al IV-lea — Sinodul I ecumenic.

Formulînd pe baza Sfintei Scripturi și a Sfintei Tradiții învățătura ortodoxă despre un singur Dumnezeu întreit în persoane (dogma Sfintei Treimi) și elaborînd primele 7 articole ale Simbolului de credință, cea dintîi adunare a mai tuturor episcopilor într-un sinod a adus o contribuție importantă în vederea apărării păstrării dreptei credințe, a unității Bisericii propovăduită și cerută de Mîntuitorul Iisus Hristos (Ioan, 17, 21).

Sinodul I ecumenic s-a deschis oficial la Niceea în 20 mai 325 și a durat pînă la 25 august același an. La ședința deschiderii oficiale și la cea de încheiere a asistat însuși Împăratul Constantin cel Mare care a rostit cuvîntul de deschidere ca și pe cel de încheiere a sinodului.

Scopul sinodului a fost formularea explicită a credinței despre Sfînta Treime în opoziție cu învățătura ereticului Arie (256—336) din Alexandria care susținea că Fiul nu este identic după fire cu Tatăl, fiind subordonat acestuia, ca o creatură de ordin inferior Tatălui.

În Simbolul niceean elaborat în parte de Sinodul de la Niceea s-a fixat învățătura despre **Dumnezeirea Fiului**, recunoscîndu-se că, Domnul nostru Iisus Hristos, este **„Dumnezeu adevărat din Dumnezeu adevărat, născut, nu făcut, de o ființă cu Tatăl, prin care toate s-au făcut".**

Crezul de la Niceea devine în curînd punctul de referință al întregii tradiții ortodoxe, în special al sinoadelor posterioare. Există părerea de aceea că celelalte sinoade nu sînt altceva decît confirmarea și explicarea ortodoxiei de la Niceea.

Între alte probleme pe care le-a tratat Sinodul I ecumenic a fost și stabilirea datei Paștelui. Încă din secolul II existau unele neînțelegeri între Biserici privitoare la serbarea datei Paștilor. Sinodul a stabilit ca întreaga creștinătate să sărbătorească Paștile în **Duminica I după luna plină ce urmează echinocțiului de primăvară.** Data sărbătoririi Învierii Domnului urma să fie comunicată tuturor Bisericilor de episcopul Alexandriei, întrucît acest oraș era centrul principal al cunoștințelor astronomice din timpul acela.

Sinodul a promulgat 28 de canoane, care prevăd, printre altele, sărbătorirea Paștilor în zi de Duminică, organizarea administrativă a Bisericii după provinciile administrative ale imperiului, prezența a trei episcopi liturghisitori în hirotonia episcopală etc.

Privind retrospectiv importanța Sinodului I ecumenic rezidă în faptul că: a) prin hotărîrile dogmatice formulate, el constituie elementul de legătură cu tradiția apostolică primară; b) el a impus autoritatea și metoda conciliară, colegială care a menținut și slujit ideea ecumenică; c) prin hotărîrile sale dogmatice, cultice și canonice el a reconstituit unitatea vizibilă a Bisericii creștine. De aceea unirea Bisericilor pe tru care se depun astăzi atîtea eforturi trebuie să se inspire din conținutul, mijloacele și metoda de lucru a tradiției sinodale vechi creștine, trebuie să facă obiectul unui acord ecumenic.

Pr. DUMITRU MOCA

teatre

TEATRUL DE STAT ARAD prezintă joi, 24 mai 1990, în sala Studio, ora 19, spectacolul cu piesa „Micul Prinț" de Antoine de Saint-Exupery.

anica publicitate

ANIVERSĂRI

20 trandafiri, sănătate, fericire și tradiționalul „La mulți ani!" pentru RAȚIU PAZICA din Șilindia, îi urează soțul Pavel și fiica Paula. (88702)

VÎNZĂRI — CUMPĂRĂRI

• Vînd casă pe str. Tractorul Roșu nr. 36, Sînicolaul Mic. Informații, telefon 34587. (88993) • Cumpăr butelie aragaz, telefon 35131, după ora 16. (88994) • Vînd apartament 2 camere, confort I, gaze, ocupabil imediat, str. O. Terezia, Bloc 12, scara A, ap. 15, etajul III. Informații, telefon 21745. (88999) • Vînd urgent camionetă „Aro" nouă, pe benzină, str. Măgurei 16, Bujac, telefon 49711. (89000) • Vînd urgent sufragerie Lengyel, str. Miron Costin, Bloc 11, ap. 17. (89001) • Vînd magnetofon Kashtan 1, cu boxe, benzi, microfon, căști, cap rezervă, orgă lumini. Informații, telefon 49473. (89005) • Vînd 10 familii albine cu cabană, presă și centrifugă. Pîncota, telefon 102. (89009) • Cumpăr apartament 2-3 camere, eventual garaj, telefon 48488. (89010) • Vînd Renault 10 major, accidentat, telefon 34463, Arad. (89013) • Vînd mașină tricotat, pat dublu, cartelă Singer. Informații, orele 17-20, telefon 37592. (89015) • Vînd 10 familii albine, Sînleani 193. (89019) • Vînd dormitor Chipendalle furnir cireș, telefon 18159. (88947) • Vînd LNC 1.5 db Fuba sigilat și antenă parabolică originală, cumpăr cass deck sau turn hi-fi, performante, telefon 71224. (88963) • Vînd 20 familii albine dandant, telefon 73281, după ora 16. (89028) • Vînd loc pentru casă, sat Mîndruloc nr. 292. (89029) Vînd casă cu grădină, Neudorf 214. (89050) Vînd apartament cu 2 camere, dependințe, mobilă combinată, dulap 2 uși, telefon 39159. (89051) • Vînd cameră video National, telefon 42320. (89025) • Vînd televizor Sport, telefon 48650. (89030) • Vînd apartament 4 camere, zona UTA, telefon 42760. (89035) • Vînd Mercedes 200 D, preț convenabil, Vladimirescu, str. Progresului 123, telefon 63332. (89037) • Cumpăr Oltcit nou, telefon 41284. (89039) • Vînd Dacia 1300, telefon 41284. (89039) • Vînd orgă electronică, combină muzicală cu dublucaset și înregistrare rapidă, casete video și audio, toate noi, sigilate, telefon 61958-62303. (89040) • Vînd Mitsubishi 1,6, consum redus, stare ireproșabilă, telefon 33435. (89042) • Vînd apartament cu 3 camere, str. Predeal nr. 14, bloc 1-B2, etajul VII, ap. 43. Informații, la telefon 46274, între orele 16-19, familia Mezes. (89043) • Casă de vînzare Șimand nr. 1078, vizibilă duminica. (89045) • Vînd rochie mireasă, mărimea 46, telefon 48584. (89046) • Vînd 3 camere, dependințe, aproape de centru, telefon 15344. (89054)

SCHIMBURI DE LOCUINȚE

• Schimb garsonieră de stat, ultracentral cu gaz, doresc locuință termoficată în centru, telefon 16987. (88806) • Schimb apartament de stat, confort, centru, Deva, 2 camere cu similar Arad, telefon 68173 după-amiază. (88831) • Schimb garsonieră de stat, gaz, Micălaca, cu apartament 2 camere sau casă mică cu grădină, exclus Alfa, telefon 23204, orele 7-15. (88852)

ÎNCHIRIERI

• Dau în chirie apartament la tineri căsătoriți pe perioadă îndelungată, chirie anticipat. Informații, zilnic, după ora 16, la telefon 19931. (88808) • Caut apartament garsonieră de închiriat, prefer centru, telefon 24293. (89036)

DIVERSE

• Caut șofer pensionar permanent afară de sîmbăta. Clanetariu Aurel, str. Cuza Vodă nr. 38. (89007) • Promoția 1980 a liceului „Miron Constantinescu" sărbătorește întîlnirea de 10 ani la 1 iunie. Luați de urgență legătura cu Maia, telefon 31209. (89022) • La data de 5 iunie 1990, ora 13 se va vinde la licitație publică, la sediul Judecătoriei Arad, camera 108 apartamentul 10 situat în Arad, str. Mioriței nr. 43, Bloc 207, etajul III, proprietatea lui Dragan Eva. Prețul de strigare este de 199.903 lei. (88813)

DECESE

† A încetat din viață MARIA (TUCA) ȘERBAN în vîrstă de 81 de ani. Te plînge fiul Doru, nora Uța și nepotul Sandu. Înmormîntarea are loc vineri, ora 15, la cimitirul „Eternitatea". (89104)

Cu profundă durere anunțăm încetarea din viață a scumpei noastre mame, bunică, străbunică, soră, soacră, Gheorghiovici Margareta, în vîrstă de 76 ani. Înmormîntarea are loc în 24 mai, ora 16 la „Pomenirea". Familia îndoliată. (89068)

CONDOLEANȚE, ANUNȚURI DE FAMILIE

Familiile Grozescu-Jurcan mulțumesc prietenilor, vecinilor și tuturor celor care prin prezență, coroane și flori au fost alături de noi în greaua încercare. Le mulțumim. (89075)

Familiile Grozescu-Jurcan anunță parastasul de 6 săptămîni la data de 17 iunie, la Biserica Ortodoxă din Gai, la ora 12. (89075)

Colectivul dispensarului UTA este alături de doamnele dr. Darida E. și dr. Olosz I. în durerea pricinuită de trecerea în neființă a tatălui lor. (89073)

†Au trecut 2 ani de la trecerea în neființă a celui care a fost Groza Dumitru, învățător pensionar din Gurahonț. Nu te vom uita niciodată. Soția, fiica, ginerele, sora și nepotii. (89074)

Etern omagiu de prețuire și neuitare azi, la 7 mai de la despărțirea de minunata noastră soție, mamă și bunică Livia Tașcă. Familia. (88762)

A trecut un an de lacrimi și durere de la trista despărțire de scumpul meu soț, Keresztes Grigore (Ocsi) care va rămîne veșnic neuitat. Soția Neli. (88900)

Se împlinește un an de cînd ne-a părăsit pentru totdeauna cel care a fost ing. Crișan Liviu un soț minunat și un tată iubitor. Comemorarea are loc în 27 mai la biserica Șega II. Nu te vom uita niciodată. Soția și copiii. (88967)

Sîntem alături de familia domnului ȘERBAN DORU, în greaua durere pricinuită de dispariția mamei, soacră și bunică, ȘERBAN MARIA, fostă membră fondatoare a corului Filarmonicii. Să-i fie țărîna ușoară. CORUL FILARMONICII. (89087)

† Mulțumim tuturor celor care prin prezență, flori și mesaje au fost alături de noi la știșleoarea durere pricinuită de dispariția prematură a scumpei noastre fiice și surori, ERNA RADU. Familia îndoliată. (89092)

Ne exprimăm întreaga compasiune față de colega Szekeres Agota la durerea pricinuită de moartea mamei sale. Condoleanțe familiei. Colectivul didactic Școala nr. 21 Arad. (89094)

Cu adîncă durere anunțăm dispariția dintre noi, după o lungă suferință a celei care a fost soție, mamă, soră, mătușă, cumnată și bunică, Jurcan Elena. Veșnică amintire. Familia îndoliată. (89075)

Colectivul Secției Forjă-Arcuri din IVA deplînge dispariția prematură a bunului coleg și prieten DĂRĂU VALER și transmite familiei îndoliate sincere condoleanțe. (89085)

Un ultim omagiu avocatului Olosz Ivan din Chișineu Criș, om de înaltă ținută morală și profesională, decedat în împrejurări tragice. Din partea colegilor din Baroul Arad, iar familiei îndoliate, sincere condoleanțe. (89102)

† Îndurerat omagiu la împlinirea a 6 săptămîni de la despărțirea de soțul meu drag MIRCEA POENARU. Florile recunoștinței și dragostei vor împodobi mormîntul tău trist. Comemorarea — duminică, 27 mai, ora 12, la Biserica ortodoxă din Grădiște. Să-ți fie țărîna ușoară și sufletul tău nobil să se odihnească în pace. Dumnezeu să te ierte. Soția în veci nemîngîiată. (89055)

Soția, copiii, nurorile și nepotii mulțumesc celor care l-au condus pe ultimul drum, luni 21 mai pe cel care a fost Nicolae Mocanu (Fănică), din Pecica, la numai 66 ani, a cărui trecere în neființă după un tragic și fulgerător accident i-au umplut de lacrimi atît pe ei cît și rudele, prietenii, vecinii și toți cei ce l-au condus ca un neîntrecut apicultor. Dumnezeu să te odihnească în pace și nu te vom uita niciodată. (89058)

Acum 21 ani a trecut în neființă, la numai 49 ani, cel care a fost BORDAȘ VASILE. Rugăm cei care l-au cunoscut să păstreze un moment de reculegere. Fiul Ghiță și Susana noră. (88804)

Ne amintim de trista zi de 24 mai 1988 cînd ne-a părăsit scumpul nostru fiu, Mărea Ionel (Pădurar), la numai 35 ani. Noi cei dragi ai tăi tati, mami și scumpa fiică Otilia te vom iubi mereu. Chipul tău frumos, bunătatea și dragostea ta nu te vom uita niciodată. Mormîntul tău veșnic acoperit de lacrimile noastre. Tati, Mami, Otilia. (88956)

REDACȚIA ȘI ADMINISTRAȚIA Arad Bulevardul Revoluției nr. 81. Telefoane: secretariat 13302, administrație și publicitate 19404. Redactor șef DUMITRU TOMA

ÎNTREPRINDEREA FORESTIERĂ DE EXPLOATARE ȘI TRANSPORT ARAD

Angajează:
— contabil la S.F.E. Lipova,
— contabil la S.F.E. Săvîrșin,
— revizori contabili (bărbați) la centrala întreprinderii,
— operatori echipamente calcul la unitatea de informatică din cadrul întreprinderii,
— muncitori calificați în meseriile operator la fabricarea cherestelei sau fasonator cherestea,
— un electrician întreținere, categoria 3-5.

Concursul va avea loc în data de 6 iunie 1990.
Relații suplimentare la I.F.E.T. Arad, telefon 14889. (860)

ÎNTREPRINDEREA AGRICOLĂ DE STAT ȘAGU

angajează pe perioadă determinată (25 mai—15 iunie 1990) muncitori sau echipe de muncitori pentru recoltat căpșuni.
Plata se face în acord direct sau în natură.
Se asigură cazare și masă în fermă.
Pentru solicitanții din Arad se asigură transportul cu autobuze, stabilindu-se locuri de plecare la înțelegere. (825)

DIRECȚIA JUDEȚEANĂ DE POȘTĂ ȘI TELECOMUNICAȚII ARAD

Angajează: factori poștali, timplar, sobar, zidar, lăcătuș.

Relații suplimentare la Biroul personal al unității, cu sediul în municipiul Arad, str. 1 Decembrie 1918, nr. 6. (859)

ÎNTREPRINDEREA ANTREPRIZA DE CONSTRUCȚII MONTAJ ARAD
Str. Dobrogeanu Gherea nr. 14

Încadrează urgent:
— 2 acari-manevranți,
— zidari,
— dulgheri,
— fierar-betoniști,
— 4 macaragiști turn,
— 6 muncitori necalificați pentru încărcări-descărcări vagoane.

Informații suplimentare la compartimentul prsonal al întreprinderii, telefoane 34537, 35945 interior 186-117. (862)

I.A.M.M.B. ARAD

Calea 6 Vînători nr. 53

Încadrează:

— 20 lăcătuși, categ. 2-7 — bărbați,

— 6 electricieni, categ. 2-7 — bărbați,

— 12 strungari, categ. 2-7 — bărbați,

— 6 frezori, categ. 2-7 — bărbați,

— 2 tinichigii, categ. 2-7 — bărbați,

— 1 zidar-șamotor, categ. 2-7 — bărbat.

De asemenea, încadrează un TEHNICIAN NORMATOR specialitate construcții mașini, bărbat, pregătire de specialitate — normator.
Relații suplimentare la biroul PIS, telefon 42223, 46929. (861)

I.A.D.T.I.C.P. BUCUREȘTI, AUTOBAZA 4 CRAIOVA

Coloana 5 Timișoara

Angajează pentru punctul de lucru C.I.Ch. Arad — Vladimirescu următorul personal muncitor:

— conducători auto, categ. B, C, D, E,

— mecanic auto,

— electricieni auto.

Informații suplimentare la biroul personal C.I.Ch. Arad. (864)

SECȚIA APEMIN LIPOVA

Angajează:
— un inginer mecanic sau chimist cu cel puțin 5 ani vechime în producție, de preferință bărbat,
— 4 muncitori lăcătuș-mecanici, categ. 3-5,
— 2 motostivuitoriști,
— 2 tractoriști,
— 2 paznici de noapte,
— 2 fochiști cazan aburi,
— 1 primitor-distribuitor. (848)

ÎNTREPRINDEREA LEGUME FRUCTE ARAD

Str. Cloșca nr. 2

Angajează frigotehniști pentru secția băuturi răcoritoare Arad. (863)

I.C.S.A.P. ARAD

Angajează muncitori necalificați (bărbați).

Informații suplimentare la telefon 18694. (858)

ȘCOALA GENERALĂ NR. 2 ARAD

Piața Luptei nr. 2-4

Încadrează 2 îngrijitori școală (soț și soție) cu obligația de a locui în incinta școlii.
Informații la sediu. (857)

COLECȚIE / ACORD

Adevărul

Cotidian independent al județului Arad

ANUL II | Nr. 121 | Vineri, 25 mai 1990 | 4 pagini — 1 leu

O privire spre oraș de sub arcadele vechiului bazar turcesc din Lipova.
Foto: M. CANCIU

Opinii de independent

Voi include în categoria de independent orice cetățean al țării, neînscris în vreun partid politic, care și-a exprimat liber votul la 20 mai 1990. După statistici aceștia sînt cîteva milioane. Orice om realist este îndreptățit să-și exprime o anume doză de scepticism și neîncredere, dar nota dominantă este dorința de liniște, pace și colaborare.

Dar ce poate îndreptăți pe domnul Valentin Voicilă, candidat independent nereușit, la a conchide că toți cei care au votat cu Iliescu și F.S.N. ar dori reîntoarcerea la comunism? Este o ofensă adusă poporului român care a făcut Revoluția, ofensă adusă aceluiași popor care și-a ales liber reprezentanții.

Și cît de mult îi plăcea domnului Valentin Voicilă să spună: „Eu, care am făcut această Revoluție!" A fost și asta o ofensă la adresa celor mulți care au ieșit în stradă, pentru că Revoluția nu s-a înfăptuit pentru a da drepturi unor indivizi să-și atîrne la gît, tăblița cu inscripția „Erou al Revoluției" și nici să le promită a purta în buzunar legitimație de REVOLUȚIONAR cu valabilitate nelimitată.

Cei mulți și anonimi de la I.O.I., care au mișcat din încremenire Aradul în 21 decembrie 1989, nu au compus propriul lor bocet care să consfințească veșnica lor prioritate, așa cum face domnul Valentin Voicilă.

Toți am cîștigat dreptul de a alege liber viitorul nostru și al țării, dar am mai cîștigat și dreptul la speranță!

Dar vehemența cu care contestă, ar fi fost aceeași dacă domnul Valentin Voicilă ar fi întrunit sufragiile alegătorilor devenind senator?

Sînt convins că nu! Dar cît de mult îi place domnului Valentin Voicilă să facă apel la Dumnezeu, uitînd că acela care seamănă vînt va culege furtună!

S-a lansat pe „scena" politică a țării bîntuit, de angoase, ceea ce caracterizează o labilitate psihică și nicidecum o atitudine hotărîtă de om politic. Mereu i se pare că va fi împușcat, considerîndu-se un lider, dar cine are nevoie de un nou martir, înainte de a dovedi reaua credință a cuiva?

Am fi nesinceri dacă nu am recunoaște că toți avem temerile noastre, dar înainte de a denigra vom pune umărul, înainte de a împroșca cu noroi vom încerca să ne purificăm noi înșine, înainte de a împrăștia venin vom propovădui concordia și nu vom semăna discordie și ură sub semnul credinței în Dumnezeu și al neîncrederii în semeni. Nu vom nega, înainte de toate, buna credință a celor aleși prin voința poporului, și de ce nu, și a lui Dumnezeu.

Și încă ceva, am dori să fim anunțați care va fi data la care domnul Valentin Voicilă consideră că este necesar să iasă în stradă pentru o nouă Revoluție? Nu de alta, dar am vrea să vedem cu ochii noștri cine sînt „acei mulți" care îi împărtășesc fără rezerve ideile!

Ing. MARIAN IOAN,
Responsabilul Comisiei organizatorice a C.P.U.N. al municipiului Arad

Anunț

Redacția ziarului „Adevărul" Arad, B-dul Revoluției nr. 81 caută remizieri serioși — inclusiv pensionari, fără a le fi afectată pensia — pentru difuzarea zilnică a abonamentelor în municipiul Arad. Cei interesați sînt invitați la serviciul contabilitate la ziarului.

REDACȚIA

Corespondențe

De ce tinerii ?

Îndrăznesc să aștern pe hîrtie explicațiile pe care le-am dat unui ziarist occidental care a făcut un sondaj în lagărele de refugiați din Austria și Italia.

Între anii 1969 și 1989 sute de mii de români au încercat să aleagă libertatea, părăsind țara ilegal ori refuzînd să se mai întoarcă în țară.

Un sondaj arată că 85 la sută din românii refugiați erau între 18 și 35 ani.

La toate interviurile avea o singură declarație: „Plec din România, pentru că situația a devenit de nesuportat. Minciuna a devenit atît de folosită încît deși se vede că trăim la cel mai slab nivel, totuși ni se pretinde a aduce elogii și a slăvi conducătorii comuniști și sistemul lor".

Metoda spălării creierului a fost folosită puternic, dar ea nu a avut efect asupra tinerilor ci numai asupra acelor mai în vîrstă, care imediat după instaurarea puterii comuniste după 1946 au fost supuși procesului de reeducare pe toate

dr. JEREMIAH JURMA-WALKER,
din U.S.A., statul Florida

(Cont. în pag. a III-a)

TELEX

WASHINGTON 24 (Rompres). — Președintele interimar Ion Iliescu și ceilalți oameni politici care au obținut o victorie atît de categorică în alegeri vor trebui să îmbunătățească îngrozitoarele condiții economice ale României, pentru că, altfel, vor fi confruntați cu aceleași nemulțumiri ce au dus la pieirea dictatorului Nicolae Ceaușescu — a declarat, potrivit agenției Associated Press, observatorul oficial al guvernului SUA la alegerile din România.

Succesul democrației în România va depinde de deschiderea și conținutul noii Constituții, de crearea unei prese libere și de accesul investițiilor externe ce vor crea locuri de muncă și vor înviora economia — a afirmat el.

Carruthers — continuă Associated Press — s-a inclus printre cei cărora le-ar fi plăcut ca partidele de opoziție să se fi descurcat mai bine, spunînd că un echilibru de forțe politice este un mare stimulent pentru democrație.

El a vorbit însă cu afecțiune de primul ministru Petre Roman, declarînd că discuția „tete-a-tete" pe care a avut-o cu acesta i-a arătat că în România este în curs de realizare o îndepărtare de partidul comunist. Guvernatorul a afirmat că argumentul decisiv este răspunsul lui Roman la întrebarea lui legată de aspectele din vechiul sistem comunist pe care premierul ar dori să le mențină în noul regim. „El a spus nimic" — relevă Carruthers. „Nimic nu mai vrea să păstreze".

● Un grup de studenți de la secțiile română și maghiară de la Institutul de teatru Szentgyörgy Istvan din Tîrgu Mureș au plecat joi la Budapesta. Vizita lor constituie momentul inaugural al unui program de activități asupra căruia s-a convenit cu ocazia Seminarului internațional de teatru care a avut loc la Budapesta în luna martie a acestui an. În esență, e vorba de stabilirea și consolidarea legăturilor de colaborare culturală cu țara vecină. (Rompres)

Către, Redacția ziarului „Adevărul" Arad

Mulțumim Redacției ziarului „Adevărul" din Arad pentru obiectivitatea manifestată în publicarea materialelor de propagandă în campania electorală pentru alegerile din 20 mai 1990.

În speranța că și pe viitor vom avea o colaborare obiectivă și fructuoasă în lupta pentru o reală democrație,
ORGANIZAȚIA PARTIDULUI NAȚIONAL ȚĂRĂNESC CREȘTIN ȘI DEMOCRAT ARAD.

Nerecunoștință?!

Doamnelor, domnișoarelor și domnilor, cum oare nu ne-a venit ideea să propunem la președinția țării pe „marea noastră doamnă" cunoscută de la Cluj pînă la Washington, pentru marea intransigență, pentru iubirea poporului, pentru cinstea, sfiiciunea feciorenică și puritatea sufletească. Parcă o aud cu vocea atît de specifică prin profunzimea, rezonanță și timbrul inimitabil declarînd într-un interviu acordat agenției Reuter „că se îndoiește de corectitudinea alegerilor generale din țară, în pofida opiniei aprobatoare a Casei Albe". Ca să vedeți, s-au dat și americanii cu Frontul. Ce încredere mai poți să ai în Casa Albă? „Doamna noastră" ca întotdeauna în ultimul timp ne deschide ochii. De ce n-am avea și noi un ochi mereu treaz al națiunii, să putem dormi liniștiți. Am fi siguri că democrația ar învinge. Competența doamnei este în afară de orice bănuială. Și spiritul de sacrificiu, ajutorul oferit cu generozitate studenților, minerilor, muncitorilor, țăranilor, tuturor „fraților" — Să alergi la primul strigăt din Cluj la Timișoara, din Timișoara la București și apoi din nou la Cluj, să faci într-o zi mai multe greve ale foamei sînt performanțe. Ce mai, o adevărată luptătoare împotriva manipulării, care vede limpede, ceea ce nu vede întreaga națiune română. Ce mai, oamenilor trebuie să le deschizi ochii, să-i ridici la nivelul tău de înțelegere să le impui voința și, mai ales, convinși ori nu, să te urmeze. Asta da, democrație.

Tot în declarația amintită „prima noastră doamnă" se îndoiește „că rezultatele după despuierea urnelor și a calculelor pe computer sînt cele reale", pentru că domnia sa „are sentimentul că în rîndul observatorilor nu s-au aflat specialiști în ordinatoare și aici pot fi făcute multe fraude!" Să nu crezi dacă ne spune și o spune așa categoric „doamna noastră" care de la pensionare a devenit un așa competent om politic și în deveniere specialist în calculatoare.

Cum să o credem pe cuvînt pe domnia sa, dacă un întreg popor are încredere în cei aleși. Ca român patriot cu dragoste de țară, de studenți, mineri, muncitori, țărani este oare permis să strecori suspiciuni, neîncredere, ură, să instigi la violență?

Ce păcat, puteam ajunge la nivelul Marii Britanii dacă ne orientam mai bine și anume spre „doamna noastră". Am fi avut și noi dacă nu două doamne, măcar una în fruntea țării. Ce să mai zici de o asemenea nerecunoștință?

D. Z. CERNA

Învățământul arădean: ferestre către Europa

— Domnule Moisescu, ne-ntîlnim în urma vizitei dumneavoastră în Franța. După cum mi-ați povestit, mai înainte a fost o vizită de documentare pe probleme de învățămînt, la invitația și pe cheltuiala Asociației de prietenie franco-române cu sediul la Paris. Ce impresii v-au lăsat instituțiile de învățămînt franceze?

— Am vizitat școli de diferite grade și specialități — școli de stat și private, școli confesionale și școli speciale din Paris, Toulouse și alte localități din sudul Franței, unde am cunoscut mulți inspectori, profesori și elevi francezi. M-a interesat în primul rînd modul de structurare a sistemului de învățămînt francez. Învățămîntul general este de zece ani. Înainte de școala primară copiii frecventează timp de trei ani (între 3—6 ani) învățămîntul maternal (preparator) unde accentul se pune mai mult decît în grădinițele noastre, pe pregătirea pentru școală. După absolvirea colegiilor (care durează între patru și șase ani) elevii pot opta pentru o mare diversitate de școli de meserii, licee sau școli speciale (comerț, artă plastică, muzică). M-a impresionat faptul că programele și manualele școlare sînt accesibile copiilor, în orarul fiecărei clase sportul ocupînd un loc important astfel că elevii francezi nu sînt stresați. Clasele nu depășesc treizeci de elevi, iar atunci cînd este vorba de ciclul primar, o clasă numără în jur de douăzeci de școlari.

— Care este statutul cadrului didactic în ierarhia socială franceză?

— Aș putea spune că învățătorii și profesorii au parte de respectul de care s-au bucurat, în timpurile mai îndepărtate, dascălii noștri. În cadrul profesiei profesorii nu sînt ierarhizați după gradele didactice obținute (nici nu există) ci după rezultatele pe care le au la clasă. Consiliile de conducere ale școlilor hotărăsc angajarea profesorilor, fie pe baza notelor și calificativelor din institutele de învățămînt superior (în cazul celor tineri), fie în urma recomandărilor primite de la școlile unde au mai lucrat. Un cuvînt însemnat în aprecierea profesorilor îl au părinții care intră în număr mare în componența consiliilor de conducere. Mă simt obligat să adaug că profesorii muncesc mult pentru pregătirea lor cotidiană, că sînt foarte informați în specialitate și își pregătesc conștiincios materialul didactic și bibliografic pentru lecții.

Convorbire cu domnul CRISTIAN MOISESCU, șeful comisiei învățămînt a C.P.U.N. județean Arad

— Personal, sînt foarte interesată să aflu cît mai mult despre școlile particulare...

— Numărul școlilor private nu este foarte mare, nici taxele plătite de părinți nu sînt prea scumpe, ele fiind frecventate de elevi din toate mediile sociale. Este greșit să crezi că dacă pentru elev se plătește, acesta își poate permite să facă ce vrea. Dimpotrivă, exigențele privind pregătirea intelectuală și disciplina — atît în ceea ce privește profesorii cît și elevii — sînt mult mai mari decît în cazul școlilor de stat. Școlile private nu excelează prin condiții materiale deosebite, ci tocmai prin aceste rigori care le impun și mențin tradiția de școli bune, ai căror absolvenți se integrează foarte bine social.

— Ce urmări are pentru învățămîntul arădean această vizită?

— Vom primi multe cărți de pedagogie și psihologie care vor sta la dispoziția cadrelor didactice arădene prin intermediul bibliotecii Casei corpului didactic. Ni s-au promis pentru școlile ajutătoare din județul nostru, ajutoare materiale constînd din bunuri de folosință îndelungată. Au fost stabilite relații de colaborare între școli din județul Arad și din Franța, între grupuri de tineri români și francezi, s-a perfectat primirea unor burse la Facultatea de teologie evanghelică din Vaux-sur-Seine. Dincolo de aceste lucruri concrete, o astfel de vizită este o fereastră spre Europa. Privind spre un alt tip de învățămînt constați că sînt multe aspecte pe care le putem prelua. Bunăoară, posibilitatea cadrelor didactice de a alege între mai multe seturi de manuale școlare (toate alcătuite în conformitate cu programa școlară), investițiile pe care le face o societate civilizată pentru recuperarea copiilor problemă și integrarea socială a copiilor handicapați care beneficiază de cele mai bune condiții de viață și învățătură și de o legislație care obligă orice întreprindere cu mai mult de 20 încadrați de a angaja șase la sută dintre ei din rîndul handicapaților. Și desigur, multe altele...

— Desigur, la fel de interesante, asupra cărora cei interesați se vor putea informa consultînd bogatul material documentar ce l-ați adus. Vă mulțumesc.

LAVINIA STOICU

Gînduri la o finală

Așadar, reprezentantele fotbalului italian au cucerit, în acest an, tot ce se putea în cupele europene, punctul pe „i" punîndu-l echipa omului de afaceri Berlusconi — A.C. Milan. Așa cum s-a văzut și din transmisiunea directă, milanezii au cucerit pe merit cel mai valoros trofeu continental Cupa Campionilor Europeni, în fața unei echipe Benfica Lisabona, care s-a situat mai jos cu o clasă în timp ce A.C. Milan a jucat ca un ceasornic /de unde și o aparentă senzație de monotonie/, închizîndu-se bine în apărare, și așteptînd culoarul favorabil în atac. Lusitanii au încercat zadarnic să spargă blocul din fața lor cu pase scurte și combinații rapide, fără a ajunge în situații de gol. La obținerea succesului milanez și-a adus din plin contribuția trioul olandez — Van Basten Reijkaard. Gullit, primii doi realizînd, dealtfel, unicul gol al partidei — care justifică astfel milioanele de dolari pe care patronul clubului lui Milano le-a investit în talentul și seriozitatea lor.

Sigur, vorbind de milioane de dolari, trebuie să constatăm, încă o dată, că fotbalul de azi (dar nu numai el, ci și tenisul de cîmp, rugbyul, boxul, baschetul, hocheiul pe gheață etc., sportul în general) devine o adevărată industrie. Unde se află echipele românești financiar vorbind, de acești giganți? E ca și cum un pistolar ar lupta contra unui gladiator. Șansa noastră este însă că gladiatorul român este, de foarte multe ori, mai talentat, purtînd adesea aura geniului sportiv. Fără această aură, cu mijloacele foarte modeste ce s-au investit, la noi, în sport, am fi rămas anonimi și n-am fi adunat atîta glorie în întrecerile mondiale sau europene. Talentul, este capitalul nostru, iar dacă, odată, se va întîlni și cu cel financiar, va veni adevărata oră a fotbalului, a sportului românesc.

• TRISTAN MIHUȚA

„Cupa orașelor" la ciclism

Aradul va fi din nou, sîmbătă și duminică, gazda tradiționalei curse cicliste pentru juniori dotată cu „Cupa orașelor", competiție cuprinsă în calendarul F.R.C.

Astfel, sîmbătă, 26 mai, ora 9,30, se va da startul în proba de contratimp individual, pe șoseaua Arad—Variaș, iar duminică, 27 mai, ora 10 va avea loc cursa de circuit pe traseul: B-dul Revoluției — str. Xenopol — B-dul Gen. V. Milea — str. 30 Decembrie — B-dul Revoluției. Startul și sosirea vor avea loc în fața Palatului copiilor.

Vor participa cicliști juniori de la toate cluburile din țară.

teatre

TEATRUL DE MARIONETE ARAD prezintă duminică, 27 mai, ora 11, spectacolul „Amintiri din copilărie", dramatizare după I. Creangă.

PRECIZARE

Mă numesc Lucia Morar, pensionară, fostul director al Întreprinderii „Tricoul roșu" din Arad. Rog redacția ziarului „Adevărul" să-mi publice cîteva rînduri. În cotidianul „Azi" din Capitală (numărul din 20 mai a.c.), sub semnătura Papillon, a apărut articolul „Două drăgălașe golănașe", în cadrul căruia sînt acuzată că aș fi fost membru al fostului M.A.N., că sînt membră marcantă a unui partid istoric, și că mă plimb prin Arad cu semnul masonic „golan" pe post de broșă. La îndemnul prietenilor, colegilor de liceu, facultate și de fabrică, a oamenilor care îmi cunosc caracterul și mă apreciază ca om doresc să fac precizarea că nu este adevărat nimic din cele ce se arată în „misteriosul" articol din cotidianul „Azi", fiind o denigrare răutăcioasă.

Vă mulțumesc,

LUCIA MORAR

Numismatică

Duminică, 27 mai 1990, la ora 9, va avea loc la sediul din strada Miron Constantinescu nr. 2, adunarea generală a secției Arad a Societății Numismatice Române. Membrii S.N.R. vor avea asupra lor carnetul de membru și cotizația.

În cîteva rînduri

Joi, la Auch, în meci contînd pentru Campionatul European de rugby „Cupa FIRA, selecționata României, prestînd un joc excelent sub aspect tehnic și tactic, luptînd cu multă ambiție și vigoare, a furnizat o mare surpriză reușind să încheie cu scorul de 12-6 (9-0) redutabila echipă a Franței. Rugbyștii români își înscriu, astfel, în palmares, prima victorie obținută pe terenul formației „Cocoșului galic".

În sfîrșit, filme noi pe ecrane!

— Timp de ani de zile pe ecranele cinematografelor au fost prezentate filme în reluare care, chiar cele mai valoroase, nu mai stîrneau interesul spectatorilor aflați la o nu știu cîta vizionare. Vă rugăm, doamnă director, Mariana Gânță, să ne spuneți dacă există noutăți.

— Da. În sfîrșit, după cîteva luni de așteptare, începînd din această săptămînă au început să intre pe ecrane filme din cinematografia mondială în premieră absolută.

— Ce criterii stau la baza acestui nou repertoriu?

— Cel puțin două: al valorii artistice și al accesibilității. Venim în întîmpinarea cerințelor spectatorilor programînd filme moderne, de succes, deconectante, cu o paletă tematică diversă și cu actori importanți, filme din care, bineînțeles, nu lipsesc ideile generoase.

— Puteți să enumerați cîteva titluri pentru viitorii spectatori?

— Desigur. **Invincibilul Kung Fu** (China) și **Karate Kid** (S.U.A.) — o punere în pagină a artelor marțiale atît de la modă acum, **Lama zimțată** (S.U.A.) — film psihologic de acțiune, un science-fiction — **Starman** (S.U.A.), **Tootsie** (S.U.A.), o comedie cu Dustin Hofman, **Cineva care să mă protejeze** (S.U.A.), film inspirat din „activitățile" mafiote, filmul polițist francez **I... de la Icar** cu Yves Montand în rolul principal, **O mie de miliarde de dolari** (Franța) despre riscurile unui gazetar ce se obstinează să descopere mobilurile unui asasinat politic și multe altele.

Între filmele deosebite aș menționa doar două: **Ultimul împărat** (coproducție Anglia-Franța-China) care a obținut 8 premii Oscar și care este o frescă, dar și o meditație asupra evenimentelor istorice din China înainte și după cel de-al doilea război mondial; un film extraordinar, o capodoperă, este filmul sovietic **Căința** realizat de Tenghiz Abulatze, creație ce se constituie într-o vastă și acuzatoare analiză a stalinismului, un film despre adevăr și justiție, despre cruzime și teroare, care, sperăm, va atrage numeroși spectatori la cinematograful „Arta" în perioada 31.V.—3.VI.

— O serie de cititori ne întreabă dacă la cinematograful „Arta" se pot viziona filme și pe bază de bilet nu numai cu abonament.

— Da. Zilnic de la ora 9, 11, 13, 15, 17 și 19, cu excepția după amiezelor de marți și miercuri cînd avem programul de cinematecă pentru abonați.

— Vă mulțumim.

VASILE FILIP

Scenă din filmul american „Lama zimțată".

Din partea Sindicatului liber I.J.T.L. Arad

Privind greva nelegală declanșată în perioada 13—16 mai 1990, de un grup de vatmani conduși de Ianoș Mihai, nu de sindicatul vatmanilor care nu există, prezentăm pe această cale opiniei publice arădene, punctul de vedere al majorității salariaților întreprinderii.

Greva a fost condamnată ca manifestare nelegală de către sindicatul liber din întreprindere și din alte județe I.J.T.L. din țară.

Greutățile materiale deosebite cu care sîntem confruntați nu se pot rezolva în mod mulțumilor în următoarea perioadă. Amprenta vechii politici — nu numai în Arad, a celor „RRR" a dus parcul de tramvaie și autobaze într-o stare tehnică precară, fapt ce duce la nemulțumirea justificată atît a dvs. ca și călători, cît și a celor puși să le exploateze.

Facem apel la buna dvs. înțelegere, că aceste greutăți nu vor fi depășite în curînd, că se depun eforturi pentru rezolvarea problemelor în limita legalității atît de către întreprindere cît și de primăria județului Arad. Desigur situația ce a fost nu este de dorit a se repeta, nemulțumirea publicului călător este pe deplin justificată, dar modul de solicitare a drepturilor (unele justificate), nu fac decît să confirme că la noi, abecedarul democrației se găsește încă la prima filă.

Sindicatul liber I.J.T.L.A.
GHEORGHE FLORESCU

concerte

Filarmonica de Stat Arad, prezintă azi, 25 mai 1990, ora ora 18, în Sala Palatului Cultural un concert simfonic — Dirijor: DORIN FRANDEȘ, Solist — MARTINO TIRIMO — ANGLIA. În program: Th. Rogalschi — Două schițe simfonice. R. Schumann — Concert pentru pian și orchestră, F. Mendelsohn Bartholdy — Simfonia a III-a „Scoțiana". Biletele se găsesc la casieria Palatului Cultural.

• Filarmonica de stat Arad, prezintă sîmbătă, 26 mai 1990, ora 18, un concert susținut de elevii Liceului de artă București: Alexandru Zeana — vioară, Marta Georgia Țărnea — pian, Cristian Vornicelu — vioară, acompaniază prof. Viorica Boerescu. În program lucrări de J. S. Bach, J. Brahms, Fr. Schubert, Fr. Chopine, S. Prokofiev, W. A. Mozart, G. Enescu.

Expoziție

Sub egida Centrului de îndrumare a creației populare și a mișcării artistice de masă al județului Arad și a cenaclului „Ion Andreescu" din Arad, astăzi, 25 mai a.c., ora 18, va avea loc la sala „Foișor" vernisajul expoziției artistei Iolanda Rosa.

Sărbătorire tragică...

Evenimentul nu mai constituie o noutate. Tot Aradul știe că în după amiaza zilei de 21 mai, în piața UTA, a fost ucis un om. Cu ajutorul poliției, care a acționat și de astă dată cu maximum de profesionalism și operativitate, am refăcut „filmul" evenimentelor. Vom relata, deci, succint, desfășurarea faptelor și anumite atitudini — unele lăudabile, altele... dimpotrivă...

Deci, 21 mai, ziua în care de peste 1 650 de ani creștinii îi sărbătoresc pe Sfinții Împărați Constantin și Elena, ziua în care toți Constantinii și toate Elenele își serbează onomastica și... „fac cinste". A făcu cinste și un Constantin de la I.V.A. cu șase sticle de vin spumos cumpărat de la Alimentara. Cei cinstiți erau prieteni, colegi de muncă: Valer Dărău, maistru la forjă-arcuri, 50 ani, Aurel Motoc, maistru la turnătorie, 43 ani și Ioan Chiș, muncitor la turnătorie.

S-au așezat la o masă din grădina de vară a restaurantului Stadion (unde nu se servea la acea oră) și au închinat prietenește. Constantin a plecat ,avea musafiri acasă, iar cei trei au rămas. Între timp a trecut un grup de tineri care, probabil, sărbătoriseră și ei un Constantin, și care au încercat să „facă curte" unei doamne de la o masă vecină. „Stilul" era însă de așa natură încît i-a îndignat pe cei trei — aflați și ei sub „presiune". Altercația s-a încheiat fără urmări deosebite. Dar, atunci cînd cei trei „vagonari" se îndreptau spre stația de tramvai, scandalul a reînceput. Cineva a avut inspirația să anunțe poliția...

— Eram de serviciu împreună cu maiorul Liviu Ursu — ne relatează căpitanul Ianko Andrei — cînd, la ora 20,15, am primit un telefon că la restaurantul Stadion e scandal. Cu toate că nu era ceva neobișnuit — asemenea evenimente au loc zilnic — în cinci minute am fost acolo. Bătaia se desfășura în fața magazinului Fierăstrăul. Cu toate că am strigat puternic: poliția! altercația a continuat. Erau două tabere de cîte trei și în jur mai mulți spectatori. În timp ce alergam spre ei, unul, după ce a fost lovit, și-a prins capul cu mîinile și s-a rezemat de peretele magazinului. Atunci am văzut că unul avea un cuțit cu care-i lovea pe ceilalți. S-a repezit la cel rezemat și i-a înfipt cuțitul în spate. Victima era Valer Dărău care, la circa două minute, a decedat. Ceilalți doi colegi erau și ei tăiați și. Împreună cu un alt echipaj de poliție care ne venise în ajutor și cu sprijinul cetățenilor, i-am prins pe doi dintre ei. Reușise însă să dispară cel cu cuțitul. Un copil de circa zece ani ne-a spus că a intrat în căminul numărul 2 al muncitorilor constructori. Împreună cu mai mulți copii de 13—15 ani am organizat supravegherea întregului cămin. După circa zece minute a sărit de la etajul întîi și a luat-o la fugă spre Sega. A încercat să se baricadeze într-o curte. Am forțat poarta și l-am prins. Se numește Florea Bulgariu, are 21 de ani, lucrează, din martie a.c., la I.A.C.M. și nu are un domiciliu stabil.

Acestea sînt faptele la care au asistat zeci de oameni. Poliția și-a făcut datoria cu prisosință, prinzîndu-i pe cei implicați în „conflict". Justiția va stabili vinovăția fiecăruia. Dar, oare, nu putea fi prevenit acest omor? Răspunsul nu poate fi decît afirmativ, dacă cei care duc paharul la gură, înainte de a bea ar judeca cu capul și dacă opinia publică s-ar fi manifestat și-n prima fază a scandalului așa cum a făcut-o după omor. Cu toții dorim din tot sufletul să trăim în liniște și siguranță. Pentru a le avea nu e suficient ca numai poliția să acționeze prompt. Trebuie să creăm o puternică opinie de masă împotriva oricărui bețiv și scandalagiu, oameni — dacă-i putem numi oameni — care prin actele lor reprobabile aruncă o lumină proastă, de lipsă de civilizație asupra întregii noastre societăți.

T. PETRUȚI

Liniștea a fost destrămată cu violență

În seara zilei de 17 mai a.c., familia Olosz Ivan și Agneta, din Chișineu Criș a cinat în liniște și, fără s-o știe încă, pentru ultima dată împreună. Oameni în vîrstă fiind, soțul, de 71 ani, soția, de 57 ani, s-au dus probabil devreme să doarmă, pregătindu-se, fel, pentru o noapte liniștită. Nu a fost să fie așa. În toiul nopții s-au trezit, speriați, înspăimîntați chiar, fiind agresați de niște indivizi care au pătruns prin efracție în locuință. Căutau lucruri de valoare și bani. Nemulțumiți cu ce au găsit la repezeală hoții i-au legat de două scaune începînd să-i bată cu sălbăticie. „Banii! Unde sînt banii?" — repetau, lovindu-i pînă i-au lăsat în nesimțire. Apoi, s-au încărcat cu tot ce-au putut duce și au plecat. În urma acestei agresiuni, Ivan Olosz a fost internat de urgență la spital, unde a decedat în 22 mai. Cauza? Fracturi toraco-abdominale multiple și ruptură de splină, în urma loviturilor bestiale care i s-au aplicat. Și iată, liniștea unei familii a fost destrămată neașteptat, cu violență.

Poliția și procuratura, care cercetează cazul în continuare, roagă pe cei care ar putea deține informații asupra acestei întîmplări tragice, să se adreseze poliției judiciare, pentru ca vinovații să poată fi pedepsiți cum se cuvine.

CRISTINA ALECU

În atenția candidaților pentru școala de șoferi amatori

Aducem la cunoștința celor interesați, că atît programarea cît și examinarea psihologică a candidaților pentru Școala de șoferi amatori, se efectuează la Laboratorul de psihologie din cadrul I.J.T.L. Arad, începînd cu data de 01.06.1990, între orele 8—12. Precizăm că înscrierea candidaților pentru școlarizare se va face numai după efectuarea examenului psihologic.

CONVOCATOR

Conducătorii tuturor întreprinderilor care au formulat cereri de înscriere ca membri ai Camerei de Comerț și Industrie, sînt convocați, azi, 25 mai 1990, ora 11, în sala de ședințe nr. 70, a Consiliului Județean Arad, la prima adunare generală de constituire a camerei.

Șef secție reconstrucție dezvoltare
Ec. TĂNASE REMUS

Garanțiile la autoturisme — simple formalități?

Mai mulți posesori de autoturisme reclamă faptul că la unitatea „Dacia-service", se manifestă numeroase neajunsuri în efectuarea reparațiilor în perioada de garanție.

Aducînd la cunoștința conducerii unității nemulțumirile oamenilor, am aflat că, într-adevăr, în acordarea garanțiilor se ivesc greutăți legate în special de piesele de schimb. „Dacă înainte de Revoluție mai reușeam, de bine, de rău, să procurăm piese de schimb de la Întreprinderea de autoturisme din Pitești, ne-a spus maistrul Traian Boc, cel ce s-a ocupat în ultimii ani cu aprovizionarea, acum e din ce în ce mai greu să primești cîte ceva. Este clar că întreprinderea producătoare nu este interesată să-și îndeplinească obligațiile asumate în legătură cu garanțiile".

— De ce nu sînt suficiente piese de schimb la noi în Arad?

— Nu numai la Arad lipsesc piesele de schimb, ci la fel stau lucrurile peste tot în țară. În acest timp găsești piese de schimb (de pildă seturi motor) suficiente în unele țări vecine, unde „turiștii" români le oferă spre vînzare.

— Acestea sînt realități ale economiei centralizate, de tip socialist, în care interesul cetățeanului e pe planul al doilea. Totuși, oamenii au dreptul ca în timpul garanțiilor să beneficieze în mod gratuit de unele servicii: ce-i de făcut?

Să vedem ce ne răspunde dl. subinginer Gheorghe Vidu, șeful stației.

— Dacă la autoturismele „Dacia" reușim să rezolvăm garanțiile într-o proporție mai bună, la „Oltcit" și mai ales la autoturismul de mic litraj produs în Timișoara, nu putem face aproape nimic. O soluție imediată de îndreptare a situației actuale nu văd, dar în perspectivă cred că posesorii de autoturisme vor beneficia de serviciile la care sînt îndreptățiți numai atunci cînd fiecare întreprindere producătoare de autoturisme va deschide unități proprii destinate reparațiilor și reviziilor în perioada de garanție.

Întreprinderile noastre producătoare de autoturisme, a căror producție e atît de solicitată pe piața internă (mai puțin autoturism produs la Timișoara) nu sînt interesate, deocamdată, de asigurarea garanțiilor și, în consecință, nu vedem de ce și-ar bate capul cu reparațiile și reviziile propriilor produse vîndute, fiindcă oricum marfa lor este căutată. Această stare de lucruri — specifică economiei supercentralizate — poate fi dată peste cap numai de concurență. Cînd firmele românești vor fi concurate, în țară, de firme celebre din lume, cînd autoturismele „Dacia" vor sta nevîndute, abia atunci vor fi obligați producătorii noștri să ia măsuri pentru a-i convinge pe clienți de avantajele ce le au cumpărîndu-le produsele. Între aceste măsuri se numără, bineînțeles, și asigurarea în fapt a garanțiilor. Pînă atunci, însă, se pare că mai e mult.

ȘTEFAN TABUIA

De ce tinerii?

(Urmare din pag. 1)

căile, ca: închisori, arestări, schingiuri, umilințe, deportări etc. Tineretul, născut și crescut după 1946, nu a putut fi încorporat în sistemul educativ ateu-comunist. În timp ce aparatul de îndoctrinare comunistă lupta din răsputeri să creeze tineri cu vederi comuniste, ei își făceau educația unei vieți libere, ascultînd programele de la posturile de radio Europa Liberă, Vocea Americii, Deutsche Welle și altele.

Riscul trecerii frontierelor, mai ales în Iugoslavia, a fost extrem de mare. Zeci de mii de tineri au fost uciși de grăniceri, care primeau permisii pentru isprava de a omorî pe unul care încerca să fugă peste granită. Propaganda comunistă în Occident spunea că toți acești tineri sînt răufăcători, persoane certate cu legile țării, infractori de drept comun.

De ce așa de mulți tineri?

Regimul comunist, cheltuia enorm de mulți bani scrîind în presa străină despre libertatea și fericirea tinerilor, adică a generației noi crescute în România. Pentru persoanele care au gustat din viața de la Canalul Dunăre—Marea Neagră, deportarea în Bărăgan, anii de închisori de la Aiud, Jilava, Pitești ori simplele arestări, repetate în celulele securității, toate acestea au fost suficiente pentru a-i reduce la tăcere și a-i face să capituleze, considerînd lupta pierdută cu forțele comuniste din România.

La un interviu un tînăr spunea: „Fug din țară pentru că nu am ce mînca, pentru că s-a instalat o nouă — sclavie: „sclavia modernă". În această formă deși ești sclav, trebuie să strigi în gura mare că ești liber. Ești flămînd și trebuie să spui că ai de toate. Ba mai mult vrei să ajuți frații africani și din America Latină să se elibereze de asuprirea capitalistă".

Anul 1989, luna decembrie a dovedit lumii întregi și a zguduit tot Occidentul, dînd dreptate acelora care, cu riscul vieții, întorceau spatele unui sistem tiranic. De ce tinerii? Acum înțelege o lume întreagă și toți foștii factori ai educației comuniste că tineretul român este dornic de viață curată, cinstită, liberă în țara sa și în casa sa.

România poate fi, și va fi, o a doua Elveție, o a doua Americă, pentru că tineretul și poporul ei nu se vor mai lăsa duși în cușca comunismului. Iată de ce tinerii au fost gata să se jertfească pe altarul libertății României viitoare.

Noi, cei de peste hotare, aducem cinstire tuturor acelora care și-au vărsat sîngele pentru ca țara noastră să fie iarăși în rîndul țărilor civilizate. Ne plecăm cu smerenie în fața mormintelor acelora, care prin jertfa lor, au deschis celor rămași un drum frumos, plăcut într-o țară minunată.

Pentru familiile care și-au pierdut pe cei dragi și din ai căror ochi lacrimile nu se termină, nu avem, nici o limbă, un vocabular care să le ușureze durerea. Ne rugăm ca singurul Dumnezeu, cel care a început, condus și finalizat această revoluție, să le mîngîie inimile sfîșiate de durere.

De ce tinerii? Pentru că sufletele lor nu pot fi alterate, viciate și nici idealurile lor călcate în picioare.

televiziune

Vineri, 25 mai

TVR

10,00 Actualități, 10,15 Robo-tron, 10,40 Roman foileton: „Tess" (reluare). 12,30 Muzica pentru toți, 13,15 Actualități, 15,00 Popas argentinian, 15,30 Știința azi, 15,45 Junii Brașovului, 16,10 Gong, 16,40 Glasul pămîntului, 17,10 Emisiune în limba germană, 19,10 Mica publicitate pe micul ecran. 19,15 Desene animate, 19,30 Actualități, 20,15 Semnal, 20,30 Roman foileton: „Tess" (ultima parte), 21,55 Dosarele istoriei, 22,35 Actualități, 22,50 Gaudeamus.

Budapesta I

10,00 Știri, 10,05 Gimnastică, 10,10 Secole maghiare, 10,30 Documentar canadian, 11,00 Serial, 12,05 Știri, 17,40 Știri, 17,50 Muzică corală, 18,00 Vineri după-amiaza, 20,10 Poveste, 20,25 Anunțuri, Prezentarea programului, 20.30 Știri, 21,05 Teatru, 22,15 Panorama, 23,15 Opera de artă a săptămînii, 23,20 Parabola, 23,50 Cafeneaua, 0,45 Știri.

Budapesta II

18,00 Știri, tv 2, 18,45 Concurs, 19,00 Telesport, 19,25 Pentru copii, 19,45 Tv 2, 20,00 Film austriac, 22,00 Știri, 22,20 Tv 2, Concert, 23,10 La închiderea ediției, 23,55 Film canadian, 1.30 TV 2.

Belgrad I

9,20 Calendar tv, 9,30 Pentru copii, 10,00 Telescoală, 11,30 Știri, 11,34 Telescoală, 13,30 Știri, 13,40 În reluare, 14,45 Telescoală, 15,50 Știri, 16,00 În reluare, 17,30 Actualități maghiare, 18,00 Jurnal tv, 19,20 Învățînd, 19,20 Concurs, 19,40 Filme scurte, 20,30 Jurnal tv, 20.53 Sportul zilei, 21,00 Film, 22,00 Varietăți, 22,45 Jurnal tv, 0,00 Noapte bună.

Belgrad II

18,30 Știri, 18,35 Calendar tv, 19,00 Actualități din Zagreb, 19,20 În direct, 20,30 Jurnal tv, 21,00 Film document, 21,50 Cavalcada, 23,00 Film.

Programul competițiilor sportive

• **FOTBAL. Astăzi, vineri, 25 mai, ora 18,** pe stadionul Vagonul, are loc meciul: **Vagonul Arad — Gloria Bistrița.**

În divizia C, duminică, ora 11: **Motorul Arad — Soimii Lipova.**

• **HANDBAL. Astăzi, vineri, 25 mai, ora 17,** la Sala polivalentă se dispută meciul **Strungul Arad — Electromureș Tg. Mureș (Div. A).**

• **CICLISM. Simbătă și duminică** au loc întrecerile din cadrul **„Cupei orașelor".** În prima zi, ora 9 — proba de contratimp pe șoseaua Arad—Variaș, iar duminică, ora 9,30 proba de circuit cu start și sosire în fața Palatului copiilor.

• **GIMNASTICĂ. Simbătă și duminică,** la sala C.S.Ș. faza de zonă a Campionatului republican de juniori.

• **BASCHET. De astăzi** pînă duminică la sala Decebal, faza de zonă a campionatului republican de junioare II.

• **RUGBY. Astăzi,** ora 16, pe terenul F.Z.: **S.Ș. Gloria Arad — C.S.Ș. Suceava (Div. jun.).**

Ziarul „ADEVĂRUL" B-dul Revoluției 81, angajează prin concurs 2 contabili principali sau economiști cu vechime minimă de 3 ani în specialitate și vîrstă maximă 35 ani.

cinematografe

DACIA: Invincibilul Kung Fu. Orele: 9,30, 11,45, 14, 16, 18, 20.

STUDIO: Vocile. Orele: 9, 11, 13, 15, 17, 19. Desene animate. Ora 10.

MUREȘUL: Transport secret. Orele: 10, 12, 14, 16, 18, 20.

ARTA: Pentru cîțiva dolari în plus. Seriile I și II. Orele: 9, 12, 15, 18.

PROGRESUL: Un studio în căutarea unei vedete. Orele: 16, 18, 20.

SOLIDARITATEA: Sandokan. Orele: 17, 19.

GRĂDIȘTE: Francois Villon. Seriile I și II. Orele: 16, 19.

ÎN JUDEȚ

LIPOVA: Faleze de nisip. INEU: Jandarmul și jandarmerițele. CHIȘINEU CRIȘ: Hibernatus. NĂDLAC: Succes Charlie. SÎNTANA: Noiembrie, ultimul bal. PECICA: Rochia albă de dantelă. CURTICI: Omul din Rio. SEBIȘ: Martori dispăruți. ȘIRIA: Rocky II. VINGA: Rocky II. PÎNCOTA: Jandarmul la plimbare.

micca publicitate

ANIVERSĂRI

21 de trandafiri roșii și un călduros „La mulți ani!" pentru Flodica Mihoc din Mișca, îi urează soțul Nicu. (89105)

Azi cînd gingașa floare a vieții își deschide cea de a 2-a petală pentru tine Alin Mihuț din Arad îți dorim copilărie frumoasă, succes sănătate și „La mulți ani!" îți urează mama și Romina. (89012)

VÎNZĂRI — CUMPĂRĂRI

• Cumpăr Dacia 1310, an de fabricație 1987-1990, telefon 23737. (89066)

• Vînd plapumă de o persoană, costum bărbătesc, număr mare, telefon 35210. (890066) • Vînd casă în Sîmbăteni nr. 6. (88640) • Vînd matriță și planșă windsurf, telefon 31417. (88922) • **Vînd mobilă combinată telefon 34932, după ora 16. (88775)** • Vînd apartament ultracentral 3 camere, garaj, anexe, telefon 14725. (89147) • Vînd parabolică completă, telefon 960/61956. (89103) • Vînd Trabant 601 transformator 12 W, telefon 44193. (88996) • Vînd urgent convenabil apartament bloc 4 camere decomandate, etajul X mobilă bucătărie, dormitor, cort 4 persoane, aspirator, covor 2/3, cărți, obiecte casnice, telefon 47184. (88940) • Vînd Audi 100 TV Philips diagonala 71 cm, computer Commodore C 64 cu stație discuri, telefon 38107. (88959) • Cumpăr apartament cu 2 camere, central sau Micălaca. Informații, după ora 18, telefon 37282. (89090) • Vînd casă cu grădină str. Constituției nr. 77, Aradul Nou. (89089) • Vînd mobilă tineret canapea și fotolii, pene pentru perne, telefon 64262. (89083) • Cumpăr urgent aparat auditiv, telefon 37978. (89082) • Vînd CEC Dacia 1300 mai 1987 lei sau valută, telefon 49062. (89080) • **Vînd CEC Dacia august 1986 Aro 243 diesel nerdicat execut traduceri germană și legalizate, telefon 69996, după ora 16.** (89070) • Vînd set motor Dacia 1100, medicament „Arteparon", Calea Armatei Roșii 3-11, scara E, ap. 11. (89069) • Vînd convenabil dormitor furnir nuc, telefon 11772. (89065) • Vînd ladă frigorifică 220 l Micălaca, bloc 317, scara A, ap. 6. (89064) • Vînd Fiat 850 mobilă bucătărie, dormează, recameu, dulap, toaletă, telefon 41089. (88871) • Vînd pic-up Tesla NC 430 cu corector RIAR și curele de schimb, telefon 45897. (88800) • Cumpăr grădină loc de casă sau căsuță cu grădină, Arad sau Ghioroc, preț modest, telefon 23695 orele 7-15. (88832) • Vînd micromotor aeromodele semicursieră nouă, Iawa 125 pentru piese schimb, telefon 12385. (88829) • Vînd Dacia 1300, fabricație 1975 stare bună, piața Veche nr. 19. (88826) • Vînd casă cu grădină în Vladimirescu, str. Vasile Roaită nr. 117. Informații, telefon 18913. (88815) • Vînd televizor color pal secam, telefon 36728, după ora 16. (88805) • Cumpăr curea cremalieră memomat Zingher, telefon 40076. (88799) • Vînd un congelator 220 l cutie viteză și diferite piese pentru Opel Record 1700, telefon 35530. (88863) • Vînd rochie mireasă 42-44 și costum de mire alb 52 zilnic după ora 16 str. Săvîrșin, bloc 173, scara C, ap. 16. Micălaca. (88852) • Vînd Volga diesel, telefon 64925, după amiază. (88849)

ÎNCHIRIERI

• Doi băieți căutăm garsonieră (cameră) mobilată, telefon 12564, orele 16-21. (89081) • Închiriez apartament 2 camere, gaz, zona Polivalentă, Arad, telefon 37890. (88982)

DIVERSE

• Schimb catedră matematică din Oradea cu similar Arad. Telefon 33747. (89052) • **Familiile Grozescu-Jurcan aduc mulțumiri personalului medical care au ajutat-o pe JURCAN ELENA în a-i alina suferințele, familiilor dr. Miclescu, familiei dr. Stamoran, doamnei dr. Paitec, dr. Voineag, doamnei dr. Joiart.** (89075)

Caut o femeie cu o prezență, de ani 40 pînă la 45 ani fără probleme familiare pentru a se stabili definitiv în Italia. Vă rog telefonați la numărul 20347 de la orele 9-13; 15-20. (89097)

DECESE

Cu nespusă durere anunțăm decesul celei care a fost soție, mamă, soră, soacră și bunică MAIER CORNELIA. Odihnească-se în pace! Înmormîntarea simbătă, 26 mai, ora 13 de la domiciliu str. Biruinței 5. Familiile Maier, Rațiu, Căprescu și nepoata Codruța (89164)

Cu adîncă durere anunțăm încetarea din viață a celui care a fost BORBILĂU PETRU, în vîrstă de 60 de ani. Înmormîntarea are loc în 25 mai ora 17 din capela cimitirului Grădiște. Familia îndoliată. (89142)

CONDOLEANȚE, ANUNȚURI DE FAMILIE

† Pios omagiu la împlinirea 40 zile de la moartea fulgerătoare a ing. Voicu Gheorghe. Comemorarea la catedrală, duminică 27 mai ora 12. Soția. (89067ș

† In 25 mai 1990 se împlinește 5 ani de cînd ai plecat dintre noi pe drumul de veci Băneș Lucreția născută Hedeșan fără să vrei ai luat cu tine bucuria, veselia și liniștea casei. Mi-a rămas doru pustiu și durerea pe care timpul ce se scurge mi-le face tot mai grele. Dormi în pace. Soțul Ionel. (89078)

Pios omagiu, neștearsă amintire iubitului nostru ROȘU MIRCU la un an de trecere în eternitate. Dumnezeu să-l odihnească în pace. Familia. (89109)

† Etern omagiu de prețuire și aducere aminte pentru Stioan Pentru și Maria. Comemorarea în 25 mai 1990, ora 17 la catedrala ortodoxă. Familia Măcinic. (89116)

† Veșnică amintire celui care mi-a fost verișor MURARIU CORNEL de la a cărui dispariție fulgerătoare se împlinește un an, mîine 26 mai a.c. Lacrimi tristețe și flori pe tristul tău mormînt. Dumnezeu să te odihnească. Felicia. (88981)

† Ne amintim și azi de dureroasa despărțire de cel ce ne-a fost un iubit tată și distins soț NICOLA PAVEL VASILE păstrîndu-i amintirea, presărăm pe tristul mormînt florile dragostei și recunoștinței. Comemorarea duminica 27 mai ora 16 la cimitirul Pomenirea. Familia. (89038)

Tristă este și va rămîne ziua de 25 mai cînd se împlinește un an de la moartea fulgerătoare a contabilului șef NICOLA PAVEL. Un pios omagiu din partea colectivului de salariați de la I. Avicola de Stat Arad. (855)

Un gînd pios de aducere aminte la împlinirea unei scurte perioade de la tragica dispariție a celei care a fost Jereghi Claudia (Coca) prietenele Felicia, Viorica, Jojo, Doina. (88861)

† Pios omagiu în amintirea celui care a fost soț, tată și bunic COLARESCU TEODOR (TIBI), la împlinirea unui an de la trecerea în neființă. Comemorarea la cimitirul Pomenirea duminică 27 mai ora 11. Familia îndoliată. (89056)

† Mulțumim rudelor, prietenilor, colegilor de la ICS Metalo Chimice și Unitatea Agroindustrială Arad și tuturor celor care prin prezență lacrimi și flori au asistat la funerariile celui care a fost tată, bunic, frate, cumnat și unchi NICOLAE GHEORGHE. Fie-i țărîna ușoară. Familia îndoliată. (89114)

Colegii de la Centru de Proiectare județul Arad sînt alături de familia arh. Darida Ioan greu încercată de tragica moarte a socrului dr. avocat Olosz Ivan. Sincere condoleanțe. (89136)

Colectivul Secțiilor Interne Spitalul Municipal este alături de dr. OLOSZ IUDITH în pierderea tragică a tatălui și transmit sincere condoleanțe. (89141)

Ploasă și tristă amintire la împlinirea a 3 luni cînd ne-a părăsit prematur la numai 53 ani ființa de neînlocuit neprețuitul nostru soț, tată, fiu Unc Ioan din Socodor. Familia îndoliată. (89146)

PARTIDUL ECOLOGIST-UMANIST DIN ROMÂNIA Fondat în Arad execută prin secția de specialitate foraj-țîntini și lucrări de reparații în construcții, la prețuri avantajoase, în sectorul privat și de stat. Cei interesați se vor adresa la sediul partidului, telefon 12740.

C.A.P. ADEA

Vinde la licitație, în data de 15 iunie 1990, un tractor U 650.
Informații suplimentare la sediul unității. (874)

UNIUNEA JUDEȚEANĂ A COOPERATIVELOR MEȘTEȘUGĂREȘTI ARAD

Încadrează doi șoferi.
Informații suplimentare la sediul UJCM Arad, biroul personal învățămînt, str. Cloșca nr. 8, telefon 33178. (870)

ȘCOALA PROFESIONALĂ UCECOM ARAD

Str. Emil Girleanu nr. 1

Încadrează prin concurs — contabil șef — încadrarea se face conform legilor în vigoare.
— un instalator.
Relații suplimentare se pot obține la telefon 15165. (869)

INSPECTORATUL SILVIC JUDEȚEAN ARAD

Angajează:
— șofer,
— mecanic auto.
Informații suplimentare la telefonul 11361. (866)

COOPERATIVA DE CONSUM FELNAC

Încadrează brutar pentru brutăria Felnac.
Angajarea se face conform legii. (867)

TEATRUL DE STAT ARAD — organizează în data de 4 iunie 1990 — concurs pentru ocuparea următoarelor posturi:

— planificator principal — cu probleme de personal — salarizare,
— secretar dactilograf.

Condiții de încadrare: Legea 57/1974 și Legea 12/1971;
Informații suplimentare la sediul Teatrului și la telefon 17350 sau 15801. (865)

COMBINATUL DE PRELUCRARE A LEMNULUI ARAD

Calea Aurel Vlaicu nr. 14

Angajează de urgență următoarele categorii de personal:
— telefoniste calificate pentru centrala telefonică a CPL Arad,
— tîmplari și muncitori necalificați.
Încadrarea se va face conform Legii 12/1971.
Relații suplimentare la telefon 47905, interior 262. (856)

I.P.L. PÎNCOTA

Sr. Gării nr. 2329

Încadrează urgent:

— 4 manevranți pentru C.F.U.,

— 4 fochiști ISCIR pentru cazane stabile cu înaltă presiune.

Informații suplimentare la biroul S.P.I. al întreprinderii, telefon 34805, interior 150. (873)

ÎNTREPRINDEREA MECANICĂ PENTRU AGRICULTURĂ ARAD

organizează concurs pentru ocuparea următoarelor posturi:

— contabil șef;
— economiști;
— inginer, specialitatea tratamente termice, TCM, mecanică agricolă;
— analist-programator (programare mini-calculator).
De asemenea angajează:
— macaragiști la atelierul turnătorie;
— vopsitor pentru atelierul din Pîncota;
— zidar șamotor, categoria 2—4.
(837)

ÎNTREPRINDEREA DE EXECUȚIE ȘI EXPLOATARE A LUCRĂRILOR DE ÎMBUNĂTĂȚIRI FUNCIARE ARAD
Încadrează:
— 2bobinatori de mașini electrice categ. 3-6,
— 2 strungari categ. 3-6,
— 1 electrician auto,
— 1 tîmplar,
— 1 lăcătuș categ. 4-6,
— 4 electromecanici T.C. pentru zonele Arad, Șimand, Curtici, Pecica, Ineu,
— 1 paznic de noapte,
— 1 femeie de serviciu. (851)

ÎNTREPRINDEREA LEGUME FRUCTE ARAD

Str. Cloșca nr. 2

Angajează frigotehniști pentru secția băuturi răcoritoare Arad. (863)

REDACȚIA ȘI ADMINISTRAȚIA: Arad Bulevardul Revoluției nr. 81. Telefoanele secretariat 13302, administrația și publicitate 19404. Redactor șef DUMITRU TOMA.

TIPOGRAFIA ARAD

Adevărul

Cotidian independent al județului Arad

ANUL II | Nr. 122 | Simbătă, 26 mai 1990 | 4 pagini — 1 leu

Biroul Electoral Central comunică:

PREȘEDINȚIA ROMÂNIEI

Numărul total al voturilor valabil exprimate este de 14 378 693, iar 447 923 (3,02 la sută) au fost declarate nule.

1. ION ILIESCU — 12 232 498 — 85,07 la sută; 2. RADU CÎMPEANU — 1 529 188 — 10,64 la sută; 3. ION RAȚIU — 617 007 — 4,29 la sută.

ADUNAREA DEPUTAȚILOR

1. Frontul Salvării Naționale — 9 089 659 — 66,31 la sută; 2. Uniunea Democrată Maghiară din România — 991 601 — 7,23 la sută; 3. Partidul Național Liberal — 879 290 — 6,41 la sută; 4. Mișcarea Ecologistă din România — 358 864 — 2,62 la sută; 5. Partidul Național Țărănesc — creștin și democrat — 351 357 — 2,56 la sută; 6. A.U.R. — Partidul de Uniune Națională a Românilor — 290 875 — 2,12 la sută; 7. Partidul Democrat Agrar din România — 250 403 — 1,83 la sută; 8. Partidul Ecologist Român — 232 212 — 1,69 la sută; 9. Partidul Socialist Democratic Român — 143 393 — 1,05 la sută.

Celelalte partide și formațiuni politice au obținut sub unu la sută.

SENAT

1. Frontul Salvării Naționale — 9 353 006 — 67,02 la sută; 2. Uniunea Democrată Maghiară din România — 1 004 353 — 7,20 la sută; 3. Partidul Național Liberal — 985 094 — 7,06 la sută; 4. Partidul Național Țărănesc — creștin și democrat — 348 687 — 2,50 la sută; 5. Mișcarea Ecologistă din România — 341 478 — 2,45 la sută; 6. A.U.R. — Partidul de Uniune Națională a Românilor — 300 473 — 2,15 la sută; 7. Partidul Democrat Agrar din România — 221 790 — 1,59 la sută; 8. Partidul Ecologist Român — 192 574 — 1,38 la sută; 9. Partidul Socialist Democratic Român — 152 989 — 1,10 la sută.

Celelalte partide și formațiuni politice au obținut sub unu la sută. (Vom reveni cu liste complete).

*

— În cele două camere ale Parlamentului, repartizarea mandatelor este următoarea:

Frontul Salvării Naționale — 325 locuri; Uniunea Democrată Maghiară din România — 41 locuri; Partidul Național Liberal — 38 locuri; Mișcarea Ecologistă din România — 13 locuri; Partidul Național Țărănesc — creștin și democrat — 13 locuri; A.U.R. — Partidul de Uniune Națională a Românilor — 11 locuri; Partidul Democrat Agrar din România — 9 locuri; Partidul Ecologist Român — 9 locuri; Partidul Socialist Democratic Român — 5 locuri; Partidul Social Democrat — 2 locuri.

Alte 28 de locuri sînt repartizate unor partide și formațiuni politice, precum și unor candidați independenți.

În Parlament vor fi reprezentate 12 minorități din țară. Trei dintre acestea au cîștigat de drept, prin vot, locul în parlament, iar celorlalte 9 li se acordă cîte un loc în Camera deputaților, conform prevederilor Legii electorale.

(Rompres)

Libertatea presei

Voiam să scriu rîndurile acestea de cîteva luni, dar noianul de evenimente cotidiene din jurul nostru m-au făcut mereu să le amîn. Poate că nu le-aș fi scris nici acum — pentru mine și colegii mei libertatea presei în România este, din decembrie 1989, un lucru firesc — dacă nu m-ar fi incitat conferința de presă a domnului Iliescu, transmisă joi, seara, la televizor. Mi-am amintit că, de-a lungul acestor luni, am mai întîlnit suspiciunea reporterului care punea întrebarea legată de libertatea presei în România. Mi-am amintit că am fost întrebat ironic, mușcător — agresiv, răutăcios, nu de foarte mulți oameni, dar am fost întrebat, „chiar sînteți liberi?" Am răspuns de fiecare dată senin, cinstit „nu se vede?" „Ba da, dar... **totuși**, de cineva depindeți voi, nu-i așa?" Nu-i așa, acel totuși nu există! Și întreaga echipă redacțională a ziarului nostru — ca să vorbesc în deplină cunoștință de cauză — și-a dovedit pe deplin independența și libertatea de opinie, nici unul dintre reporterii noștri nesfiindu-se să atace un subiect sau altul, desigur, atunci cînd noi am socotit că respectivul subiect merită osteneala. Raporterii ziarului nostru, s-au supus, din decembrie 1989, doar conștiinței lor și hotărîrilor redacției care, repet, este pe deplin independentă, liberă să publice ceea ce crede de cuviință. Normal, de-a lungul acestor luni am respins o serie de materiale (ce ziar din lume n-o face?), dar asta nu înseamnă că presa nu e liberă. Înseamnă doar că nu sîntem de acord cu ura și veninul, cu agramatismul și prostia, cu lipsa de decență. Cel respins de noi a fost liber să-și publice articolul în altă parte. Sau, și acesta a fost cazul cel mai frecvent, articolele acceptate de noi n-au putut intra în pagină dintr-un simplu și banal motiv: lipsa, veșnica lipsă de spațiu.

Da, ACUM, în România, presa este liberă și orice afirmație contrară reprezintă o răutate gratuită. Presa trebuie să rămînă liberă și în viitor, fiindcă ea este unul din mijloacele cele mai eficiente de control al puterii și barometrul cel mai elocvent al unei democrații autentice. Forța lui ceaușescu a stat, în primul rînd, în lipsa noastră de informații. Or, acest lucru n-avem voie să-l mai îngăduim vreodată.

DUMITRU TOMA

Piața Gării la ora de vîrf. Mulți dintre cei de pe aici, n-au apucat, se pare, să citească hotărîrea Primăriei județului privind vînzarea de produse.

Foto: M. CANCIU

Scrisoare deschisă către redacția ziarului „Adevărul" Arad

Partidul Ecologist-Umanist din România Fondat în Arad mulțumește pe această cale redacției ziarului „Adevărul" din Arad, care, încă de la începutul campaniei electorale s-a situat pe o poziție de neutralitate, găzduind cu generozitate, fără pretenții financiare, materialele de propagandă ale tuturor partidelor politice, făcînd în acest fel dovada unui spirit de informare în masă imparțial, democratic.

Dorim, de asemenea, să mulțumim tuturor cetățenilor din județul Arad, care au votat cu noi, care au înțeles că principiile ecologist-umaniste trebuie „să fie acasă" la fiecare cetățean dornic de-a trăi într-o lume nepoluată, o lume a dreptății și prosperității. Facem apel către toți cetățenii ce au votat cu noi, dovedind prin aceasta simpatia față de principiile de bază ale platformei-program, să treacă pe la sediul central al partidului nostru și să devină membri activi, să lupte alături de noi pentru evitarea oricărei surse de poluare.

Ne exprimăm deplina încredere față de rezultatul recentelor alegeri și ne propunem în continuare ca, alături de toate forțele democratice, progresiste, să contribuim la prosperitatea patriei române.

Ing. PETRU BARBU,
președintele Partidului Ecologist-Umanist din România
Fondat în Arad

Lumea de ieri, lumea de azi

Anton Dumitriu — o apariție plăcută și tonifiantă pe micul ecran, în urmă cu o săptămînă — are dreptate: secolul XX este secolul contrastelor, al agoniilor, dar și al extazelor. L-am numit în fel și chip, ca „secol al vitezei", ca „secol al atomului" etc., și am avut mereu în față imaginea exploziei științifice și a revoluțiilor tehnico-științifice. Privindu-l însă prin prisma politicului și, în sens mai larg, a socialului secolul nostru este unul al marilor paradoxuri. În acest secol, cu toată explozia științelor, a culturii în genere au fost posibile două războaie mondiale, ultimul încheindu-se cu utilizarea bombei atomice. În ciuda creșterii nivelului de cultură al popoarelor s-au ridicat cei mai mari dictatori — Hitler, Stalin, Salazar, Franco, Ceaușescu etc. Socialismul teoretic al lui Marx a fost discreditat de aportul practic al lui Lenin și o pată mare a dăinuit și dăinuie încă asupra unei bune părți din Europa, din Asia, dar nu numai. Înarmarea a ajuns la paroxism, orice accident tehnic putînd aduce sfîrșitul.

Dar tot secolul nostru, mai ales în anii din urmă, ne-a oferit căderea dictaturilor, chiar dacă, deocamdată nu a tuturor, falimentul so-

Secolul paradoxurilor

cialismului și reintoarcerea la democrație, începutul dezarmării (cine ar fi crezut?!) și o optimistă garanție a păcii. Într-un cuvînt, pe cît de nebun a fost începutul de secol, pe atît de generos pare să-i fie sfîrșitul. Cel puțin așa îmi place să cred și refuz ideea că ar fi vorba de liniștea dinaintea furtunii.

Noi, românii, am avut parte de toate, ba încă de trei dictaturi, dintre care ultima de-a dreptul diabolică, pentru făurirea căreia a fost nevoie de un adevărat geniu al răului. Dar universalizarea tot mai puternică a istoriei ne-a readus în Europa — nu doar cu problemele acesteia, ci și cu aspirațiile ei. Am ajuns să votăm liberi, să facem cozi la urne, să punem în ele, odată cu buletinele, marile noastre speranțe — indiferent pentru cine s-a votat. Este periculos de mare procentul învingătorilor? Nu știu. Știu însă un singur lucru, că poporul mai matur politic decît s-ar crede — va aduce imediat și fără menajament corectura necesară oricăror devieri. Înainte de orice, poporul a optat la 20 mai pentru democrație. Că s-a întîmplat să creadă că exponenții ei cei mai merituoși sînt Ion Iliescu și F.S.N. este altceva. Democrația însă s-a instaurat și se va adînci. Ireversibil și, de data asta, neparadoxal.

TRISTAN MIHUȚA

OPINII ● OPINII ● OPINII

„Au murit degeaba?"

„Au murit degeaba?" Oare dacă domnul V. V. ar fi întrunit numărul de voturi suficient pentru Senat aceeași ar fi fost întrebarea lui? Domnul V. V. are tupeul să spună că nomenclatura a rămas aceeași? Oare știe populația Aradului că domnul V. V. a început prin a cere, datorită poziției lui, gardă personală, prin a schimba pașaportul personal de trei ori, ba că nu este bine scris numele, ba că vrea unul cu poză color și de fiecare dată nici măcar nu l-a întrebat pe comandantul poliției dacă trebuiesc sau nu plătite aceste pașaporte? Oare știe populația Aradului că în timp ce șase oameni se ocupau de „propaganda" F.S.N. toți cei care la început au făcut parte din C.J.F.S.N. ba au trecut la alte partide, din actualul C.P.U.N, ba se ocupau de vizite de lucru și de înfrățiri cu alte orașe din alte țări? Oare știe populația Aradului că nimeni din F.S.N. nu a avut tangență cu împărțirea și dirijarea ajutoarelor umanitare în afara celor de pe lîngă domnul V. V.? Oare știe populația Aradului de ce domnul V. V. a trecut la altă religie (Baptistă), după o vizită a unei delegații americane? Acea vizită a fost „discutată" la Hotel „Parc", translator fiind domnul Popa Dorel, același care a fost trimis de domnul V. V. în Anglia, pentru ce numai el și cei din C.P.U.N. știind. Oare de ce acuză domnul V. V., F.S.N.-ul care F.S.N. în Arad, nu numai că nu a făcut nimic în afara lipirii unor afișe, dar nici nu a avut nici o putere de decizie, iar în C.P.U.N. sînt numai trei membri F.S.N.? Acuză domnul V. V. nomenclatura ceaușistă rămasă cică aceeași. Care nomenclatură oare, cea pusă de domnul V. V.? Acuză domnul V. V. că dialogul cu oamenii din stradă a fost refuzat de guvern, dar oare domnul V. V. ce făcea și unde era cînd pe la ușile C.P.U.N.-ului Arad era o mulțime de oameni „din stradă", care nu voiau decît un pachet cu ajutoare pentru copii, sau o haină? Domnul V. V. fiind plecat în Italia, Franța, Cehoslovacia, Ungaria de „n" ori.

După ce va răspunde acestor întrebări, dacă va avea curajul să o facă, atunci să-l fie frică de „securitate" (dacă mai există) că îl va aresta de pe stradă unde îi este locul.

ORGANIZAȚIA MUNICIPALĂ ARAD A F.S.N.
(Semnează cei șase membri din conducere: Traian Dima, Marin Jiva, Turi Gabor, Constantin Bănăsaru, Traian Timar, Pascu Țurlea)

Cum va fi bacalaureatul în acest an?

Printre multe măsuri bune, luate de Ministerul Învățămîntului s-au strecurat și unele care ar mai trebui revizuite pînă nu e prea tîrziu, pentru a preveni unele eșecuri parțiale sau totale. Între acestea se numără și schimbările survenite prematur, legate de susținerea examenului de bacalaureat la liceele de specialitate.

După cum se cunoaște, la aceste licee s-a pus o mare bază atît pe pregătirea teoretică și, în special, pe cea practică în domeniul meseriei îmbrățișate, de elevi. Dacă așa stau lucrurile, de ce chiar lucrarea practică de bacalaureat se minimalizează, ne mai fiind apreciată prin notă, absolvenții susținînd această probă facultativ, fiind admiși sau respinși, însă cu dreptul de a susține bacalaureatul indiferent de rezultat. Deci, practica se susține formal, cum s-ar spune, de mîntuială, deși în urma ei, celor admiși li se eliberează o diplomă de calificare în meserie. Vedeți, cum ne tăiem singuri craca de sub picioare! Drept rezultat, elevii nu mai învață la materiile de specialitate, nu caută să-și însușească noțiunile teoretice și practice, ne mai dînd importanță cuvenită tocmai materiilor de specialitate, care-l pregătesc pentru viitor și-l califică într-o meserie.

O altă modificare survenită în susținerea bacalaureatului este aceea de a se da numai probe scrise, la anumite materii, în funcție de profil. În cazul absolvenților Liceului industrial nr. 9 Arad (profil zootehnic), se susțin probe scrise la limba și literatura română, biologie și chimie. Dacă absolventul nu obține o notă de minimum 5 la fiecare probă în parte, cade la bacalaureat ne mai avînd posibilitatea să răspundă oral la materia căzută. Din cîte cunosc, în liceul nostru sînt mulți elevi bine pregătiți la biologie (care este și materia de admitere la facultatea cu profil), cunosc și limba și literatura română în măsura luării unei note de trecere, dar mulți nu cunosc chimie, fiind sortiți să-și piardă bacalaureatul din această cauză. De ce nu se face o medie a scrisului, ca acești elevi să poată fi ajutați!?

După opinia mea, promoția 1989/1990 și promoția 1990/1991 (respectiv actualele clase a XII-a și a XI-a) trebuie să susțină probleme de bacalaureat după potențialul pe care îl au, deoarece prin schimbarea făcută, mare parte dintre absolvenți nu vor face față ratîndu-și viitorul! Eu cred că Ministerul Învățămîntului nu dorește aceasta și de aceea trebuie să revină asupra hotărîrii luate în cazul absolvenților celor două promoții amintite.

Dr. ing. VASILE CIURUȘ,
profesor de specialitate

Penele — la mare preț

Cooperativa „Victoria" Arad Bulevardul Revoluției nr. 50 face cunoscut că prețul de la populație pene de gîscă, rață și găină la prețuri majorate. De asemenea, cooperativa preia în continuare melci vii pînă la finele lunii iunie a.c., la prețul de 12 lei/kg.

Preluarea produselor se face în Arad, Calea Bodrogului nr. 2 în fiecare zi, între orele 8—14 (cu excepția zilelor de sîmbătă și duminică).

O posibilitate deci, de cîștig suplimentar pentru fiecare gospodar harnic oferă COOPERATIVA „VICTORIA" ARAD.

teatre

TEATRUL DE STAT ARAD prezintă duminică, 27 mai 1990, la ora 19, spectacolul cu piesa „Familia anticarului" de Carlo Goldoni.

Mersul

TRENURILOR DE CĂLĂTORI VALABIL DE LA 27 MAI 1990

SOSIRI ȘI PLECĂRI DIN STAȚIA C.F.R. ARAD

Nr. tren	Felul trenului	Sosește de la :	Ora
2035	Pers.	Cluj N.	0,30
2607	Pers.	Timișoara N.	0,53
3704	C.M.	Pîncota	1,57
24	Exp.	Curtici	2,58
273	Acc.	Buc. N. (Coșl.)	3,47
23	Exp.	Buc. N. (Coșl.)	4,52
227	Acc.	Buc. N. (Pitești Sibiu)	5,02
3730	C.P.	Grăniceri	5,39
2212	C.P.	Curtici	5,54
2381	C.M.	Radna	5,54
3676	C.P.	Brad	5,56
2647	C.P.	Sînnic. M.	6,00
424	Acc.	Baia Mare	6,07
3111	Pers.	Timișoara N.	6,14
225	Acc.	Buc. N. (Făg.)	6,19
2612	C.P.	Nădlac	6,22
2371	C.P.	Simeria	6,29
3702	C.P.	Cermei	6,47
352	Acc.	Brad	7,00
2649	C.P.	Nerău	7,02
2624	C.M.	Pecica	7,18
343	Acc.	Timișoara N.	7,22
2214	C.P.	Curtici	7,29
3112	Pers.	Oradea	7,30
3678	C.M.	Gurahonț	8,18
2383	C.M.	Milova	8,26
2601	C.P.	Timișoara N.	8,54
2216	C.P.	Curtici	9,10
2614	C.M.	Nădlac	9,15
212	Acc.	Curtici	9,22
3122	Pers.	Brad	9,45
2031	Pers.	Cîmpia Turzii	10,18
25	Rap.	București N. (Făg.)	10,27
272	Acc.	Curtici	10,38
2651	C.M.	Nerău Jimbolia	10,45
22	Exp.	Curtici	11,32
2373	C.M.	Ilia	12,27
2218	C.P.	Curtici	12,49
2653	C.P.	Valcani	13,46
116	Acc.	Curtici	13,54
3124	Pers.	Brad-Grăniceri	13,58
2616	C.P.	Nădlac	14,14
2039	Pers.	Tîrgu Mureș	14,16
2220	C.P.	Curtici	14,20
3113	Pers.	Timișoara N.	14,24
213	Acc.	Russe (Petroșani)	14,38
3680	C.M.	Gurahonț	16,07
211	Acc.	Russe (Teiuș)	16,12
423	Acc.	Timișoara N.	16,26
2001	Pers.	București N. (Teiuș)	16,36
354	M.Acc.	Vașcău	16,40
3684	C.M.	Sîntana	16,58
2222	C.P.	Curtici	17,00
3114	Pers.	Oradea	17,17
2603	C.P.	Timișoara N.	17,25
115	Acc.	Russe (Orșova)	17,30
214	Acc.	Curtici	18,05
3732	C.M.	Grăniceri	18,32
2385	C.P.	Bîrzava	18,34
2618	C.M.	Nădlac	18,36
2224	C.M.	Curtici	18,41
21	Exp.	Buc. N. (Coșl.)	18,43
3126	Pers.	Brad	18,48
2655	C.P.	Valcani	18,57
3686	C.M.	Sîntana	19,24
2226	Pers.	Curtici	19,37
2051	Pers.	Sibiu	19,38
271	Acc.	Kardam (Teiuș)	19,53
2605	C.P.	Timișoara N.	20,22
344	Acc.	Iași (Huedin)	20,31
3115	Pers.	Timișoara N.	21,41
26	Rap.	Curtici (Făg.)	21,43
3734	C.P.	Grăniceri	21,48
2228	C.P.	Curtici	22,15
2620	C.P.	Nădlac	22,20
3682	C.P.	Gurahonț	22,25
2375	C.P.	Săvîrșin	22,27
2657	C.M.	Sînicolau Mare	22,46
2622	C.M.	Nădlac	22,51
3116	Pers.	Oradea	23,32
3744	C.M.	Ciumeghiu	23,50

Nr. tren	Felul trenului	Pleacă la	Ora
3121	Pers.	Brad-Cermei	1,28
24	Exp.	Buc. N. (Coșl.)	3,08
2032	Pers.	Cluj Napoca	3,15
2646	C.M.	Nerău-Jimbolia	3,40
273	Acc.	Curtici	3,52
2382	C.M.	Radna	4,20
2602	C.P.	Timișoara N.	4,55
23	Exp.	Curtici	5,02
2372	C.M.	Ilia	5,06
3123	Pers.	Brad	5,07
2384	C.M.	Milova	5,45
2611	C.M.	Nădlac	6,02
424	Acc.	Timișoara N.	6,21
2211	Pers.	Curtici	6,24
3111	Pers.	Oradea	6,28
2648	C.P.	Valcani	7,34
343	Acc.	Iași (Huedin)	7,36
3112	Pers.	Timișoara N.	7,44
3731	C.P.	Grăniceri	7,45
2002	Pers.	Buc. N. (Teiuș)	7,48
2213	C.P.	Curtici	7,58
3125	Pers.	Brad	8,01
2615	C.P.	Nădlac	8,05
353	Acc.	Vașcău	9,05
212	Acc.	Russe (Teiuș)	9,27
25	Rap.	Curtici	10,45
272	Acc.	Kardam (Teiuș)	11,05
2215	C.P.	Curtici	11,33
22	Rap.	Buc. N. (Coșl.)	11,39
228	Acc.	București	11,44
2604	C.P.	Timișoara N.	12,59
2217	C.P.	Curtici	13,15
2650	C.P.	Valcani	13,17
3127	Pers.	Brad	13,54
116	Acc.	Russe (Orșova)	14,00
2034	Pers.	Cîmpia Turzii	14,30
2615	C.M.	Nădlac	14,32
3113	Pers.	Oradea	14,38
213	Acc.	Curtici	14,41
2606	C.P.	Timișoara N.	15,37
2374	C.P.	Săvîrșin	15,40
2652	C.P.	Sînnicolau Mare	15,42
2219	C.P.	Curtici	15,42
2617	C.P.	Nădlac	15,45
3675	C.M.	Gurahonț	15,53
3733	C.P.	Grăniceri-Cermei	16,01
211	Acc.	Curtici	16,22
423	Acc.	Baia Mare	16,40
3114	Pers.	Timișoara N.	17,31
2036	Pers.	Tîrgu Mureș	17,33
115	Acc.	Curtici	17,34
2221	C.M.	Curtici	17,40
3751	C.M.	Ciumeghiu	18,03
2223	C.P.	Curtici	18,10
214	Acc.	Russe (Petroșani)	18,20
21	Exp.	Curtici	18,53
2654	C.M.	Sînnicolau Mare	18,58
226	Acc.	Buc. N. (Făg.)	19,12
2619	C.M.	Nădlac	19,30
2040	Pers.	Simeria	19,40
3677	C.P.	Gurahonț-Cermei	19,41
2225	C.P.	Curtici	20,02
271	Acc.	Curtici	20,17
344	Acc.	Timișoara N.	20,43
2608	C.P.	Timișoara N.	20,48
351	Acc.	Brad	21,00
3115	Pers.	Oradea	21,55
26	Rap.	Buc. (Făg.)	22,01
2227	C.P.	Curtici	23,37
2656	C.P.	Nerău	23,39
3735	C.P.	Grăniceri	23,40
2621	C.P.	Nădlac	23,42
3116	Pers.	Timișoara N.	23,46
2052	Pers.	Sibiu	23,50
3679	C.M.	Gurahonț	23,54

Tr. 271, 272, 273, 227, 228, 3124 circulă cu ordin special.
Tr. 211 circulă în perioada 17.VI.—16.IX. 1990.
Tr. 212 circulă în perioada 19,VI.—19. VIII. 1990
Tr. 213 circulă în perioada 29.V.—1.X.1900.
Tr. 214 circulă în perioada 27.V.—30.IX.1990.
Tr. 115 circulă în perioada 18.VI—22.IX.1990.
Tr. 116 circulă în perioada 16.VI.—21.IX.1990
Tr. 225 circulă în perioada 30.V.—17.IX.1990 între Constanța și Arad.
Tr. 226 circulă în perioada 28.V.—15.IX.1990 între Arad și Constanța.
Tr. 3125 pe distanța Pîncota—Brad, circulă cu ordin special.
Tr. 3684, 3686 nu circulă duminica și în sărbători legale.
Tr. 3704 nu circulă în zilele de luni, a doua zi a sărbătorilor legale și prima zi după sărbătorile legale.

Circulă între Arad — Bekescsaba și retur trenurile :

Pleacă din Arad	Sosește la Arad
2201 — 7.30, linia 2 F	2202 — 8,24, linia 3
2203 — 17,27, linia 5	2204 — 19,21, linia 1 F

Salonul LITERAR

SUPLIMENT AL ZIARULUI „ADEVĂRUL" ARAD

Anul II — nr. 4 (5) | MAI 1990 | 4 pag. — 1 leu

TUDOR ARGHEZI

Inscripție pe un cuțit

Ți-l vîr în brîu, păstrează-l treaz în teacă.
Sprijină-ți pieptul în plăseaua lui
Și-nvață-ncins cu fier de te apleacă
Să-ntîmpini cuvîinta orișicui.

Bărbatul drept, tovarăș cu oțelul,
Se simte vrednic și voios în zori.
Ai dreptul să-ngenunchi, de-ți este felul,
Dar să-l și tragi cînd e să te măsori.

„Artistul nostru este necompetitiv nu din lipsă de talent, ci de cultură..."

Interviu cu sculptorul MIRCEA SPĂTARU, rectorul Academiei de arte frumoase București

— Printr-o întîmplare fericită, vă întîlnesc în sala Dalles, unde se află expoziția personală pe care ați deschis-o după o lungă absență din viața artistică „oficială" a țării. Cum s-a ajuns la situația de a fi unul dintre artiștii plastici români mai cunoscuți în străinătate decît acasă?

— Sistemul meu de-a fi și de-a gîndi, ca orice sistem neconservator, deranjat. Inițiativa retragerii am avut-o eu. În 1973 am avut ultima expoziție personală, tot la București și tot în această sală. Apoi a urmat plecarea de la catedra de ceramică a Institutului de arte plastice din Cluj-Napoca. În sculptura mea nu sînt însă întreruperi. Lucrările cuprinse în expoziția de față sînt executate din 1971 încoace.

— Dacă-mi permiteți să observ, numărul lor este de ordinul sutelor și în unitatea sa expoziția ne prezintă o viziune conceptuală și stilistică oarecum diferită față de lucrările cunoscute. Intrînd în această sală, am avut impresia că am intrat într-un sanctuar Mircea Spătaru, care celebrează o trecere tragică a persoanei fizice a artistului prin lume.

— Nu este o privire blîndă asupra existenței, ci una gravă. Omul, ca orice animal, se naște, se mișcă și dispare, dar este singura vietuitoare care are conștiința dispariției sale și această deosebire îl așează în fruntea lor. În educație și în primul rînd în educația și învățămîntul artistic trebuie să ținem seama de superioritatea umană bazată pe conștiința existenței fizice finite.

— Ce părere de ansamblu aveți despre învățămîntul artistic românesc în calitatea de primul rector ales de corpul didactic și studenții Academiei de arte frumoase din București?

— Calitatea învățămîntului artistic și a materialului său — profesori și studenți deopotrivă — sînt îndoielnice. Cînd fac această afirmație mă gîndesc că în institutele de arte plastice din țară întîlnești cadre care nu prestează muncă de atelier — fără a fi prin urmare artiști plastici —

LAVINIA STOICU

(Cont. în pag. IV-a)

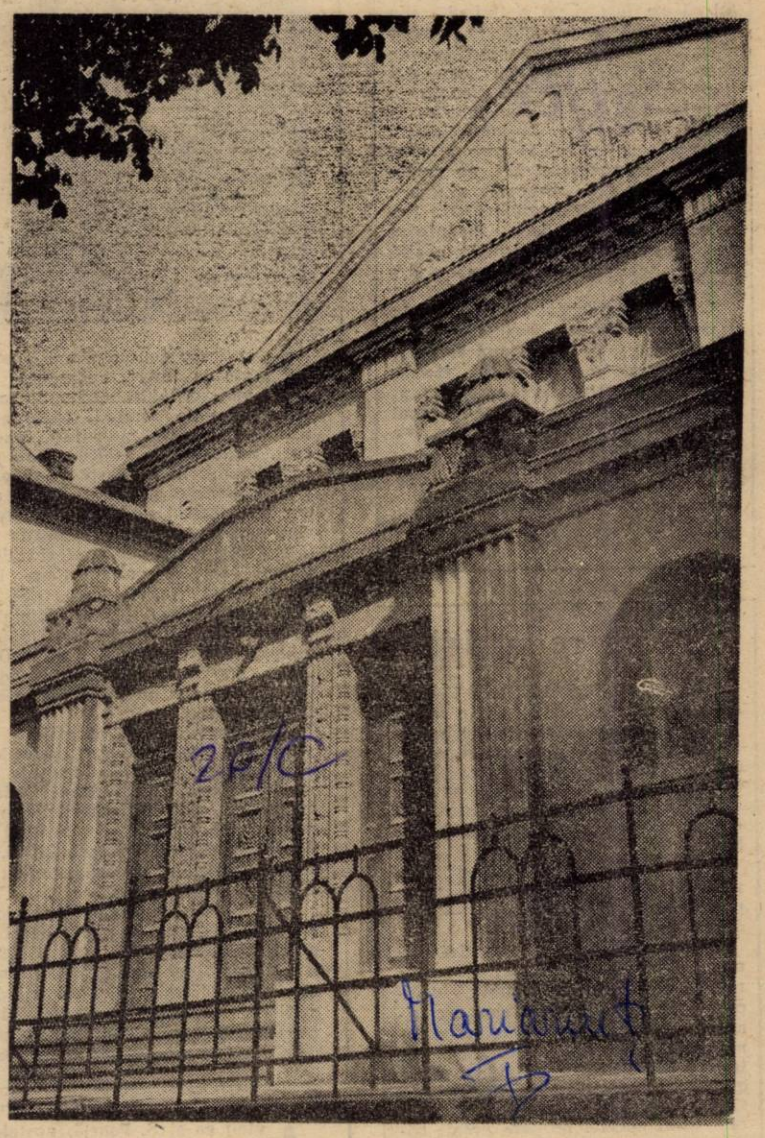

Arhitectură arădeană.

Dreptul la copilărie

În această lume plină de griji și spaime de tot felul, de războaie și sărăcie, de tristețe și disperare e aproape un miracol că oamenii au avut bunul simț să stabilească o zi anume — 1 iunie — care să ne amintească nouă celor copleșiți de treburi importante, că toți am fost copii. Că ei, copiii noștri, sînt viitorul și una dintre justificările cu adevărat serioase ale existenței și zbaterii noastre cotidiene. Pînă nu demult ziua aceasta-simbol a fost, în România cel puțin, încă un prilej de sărbătorire a minciunii, de preamărire a unei perechi demente care le furase micuților noștri un drept elementar — acela la copilărie. Poveștile și poeziile vîrstei au fost înlocuite cu cuvinte sterpe despre genialitatea unor analfabeți, manualele școlare au fost maculate cu același perpetuu imn al minciunii, casele au fost înfrigurate și farmaciile golite de medicamente în virtutea „indicațiilor științifice" ale aceluiași „geniu". Ei, copiii noștri, proiectați a deveni roboți vorbitori ai unei limbi sărăcite de adevăr, au, iată norocul de a-și recîștiga singurul drept într-adevăr necesar: dreptul la copilărie. Vor avea — să sperăm! — hrană, manuale gîndite pentru copii și nu pentru roboți, vor avea, în sfîrșit, dreptul la candoare! Îmi place să cred că nimeni, niciodată, nu va mai intra cu cizmele în teritoriul sfînt al inocenței. Îmi place să cred că ziua aceasta simbol va rămîne, la noi, o zi a bucuriei și speranței. O zi în care să le putem dărui copiilor noștri ciocolată, multă, multă ciocolată, povești, dragoste și libertate.

DUMITRU TOMA

Poeme de Carolina Ilica

Fără griji, fără gînduri

Se pogorîse rouă. Și iar se ridicase.
Ca untdelemnuri sfinte din și mai sfinte vase
Cît timp mă sărutase și mă îmbrățișase.

Parcă mai ieri și parcă mai mult decît visat —
Fecioară, nu femeie, fecior și nu bărbat —
E-atîta de aproape pe cît s-a-ndepărtat.

Eram pe-atunci sălbatici de tineri amîndoi.
Nici griji n-aveam, nici gînduri, o floare de trifoi
Ținută ca pe palme cu trei și patru foi.

Ce caută pe lume?

Ce caută pe lume iasomia
Sau lămîița (cum i se mai spune)?
I-e scurtă viața, slabă i-e tăria.
Cu toate că și-a pus mai multe nume.

Mireasa își rup cîte-un buchet
Din floarea ei tremurător de castă
Ce știe să se treacă în secret
Cum trece o fecioară în nevastă.

Rămîne-n urmă un miros dulceag
Amestecat cu sare asudată
Se astupau odată geam și prag
Spre așternut străin să nu străbată.

Dar cît mai prețuiește azi credința
Și cîți mai țin la taina nupțială?
Ce caută pe lume lămîița
Martira nunților de primăvară!

Aş fi îngenunchiat!

Dacă aş fi fost atunci, în 28 ianuarie, la acel miting în care cineva a cerut comuniştilor să rămînă în picioare, în semn de penitenţă, mărturisesc că eu aş fi îngenuncheat. Rămînerea în picioare mi s-ar fi părut o frondă. A înfrunta astfel „mulţimea agresivă" este tot un fel de frondă. Un gest ostentativ. Nici eu nu sînt ţărănist, nici liberal, nici... Cîţi ţărănişti, însă, şi liberali şi.. nu au căzut, în anii de teroare, stînd în picioare pînă la capăt? Să nu ne jucăm cu cuvintele. Indiferent de numărul peceriştilor care în acea zi au îngenuncheat în mod laş, indiferent de fătarnicii clipei, au fost mulţi, foarte mulţi care au îngenuncheat cu inima curată. A-i nesocoti înseamnă a nu vedea pădurea vie de copacii uscaţi.

Aş fi îngenuncheat cu sentimentul că am fost şi eu o fărîmă din marea rusine care a apăsat asupra neamului meu aproape o jumătate de veac. Aş fi îngenuncheat chiar dacă lîngă mine s-ar fi aflat Constantin Pîrvulescu care ar fi avut onoarea să rămînă în picioare. Desigur, inflexibilitatea unei atitudini care a atins sublimul la congresul XII, ne umple de respect. Un respect abstract, fiindcă să nu uităm că pietrele bunelor intenţii ale lui Pîrvulescu ne-ar fi condus tot la iad. Pe o altă cale. O cale veche, cunoscută din 1917 şi 1946.

Aş fi îngenuncheat fără să bag în seamă vecinul din dreapta sau din stînga mea. Aş fi îngenuncheat ferindu-mi privirea de ochii iscoditori. Aş fi îngenuncheat cu simplitate şi tristeţe. Atît. Aş fi îngenuncheat cu convingerea că de data aceasta a avut dreptate mulţimea, nu insul orgolios.

HORIA MEDELEANU

(O replică la textul lui Valeriu Cristea — vezi „Arca", nr. 1)

Poşta redacţiei

DĂRĂBAN ELISABETA: Versuri ca: „Nu mă înscriu în nici o formă / De partid cutezător / Pentru această scumpă ţară / Eu trăiesc şi am un dor: / Pentru a ei integritate, / Pentru a ei eternitate, / Orişicînd aş vrea să mor", numai poezie nu sînt. Încercaţi altceva poate vă „iese" mai bine.

I. BOENGIU: Versificaţi destul de uşor. Mai multă „sare şi piper" în pamfletele dvoastră ar face — credem — ceva. Aşteptăm.

PÎRJOL: (Credem că am intuit bine numele din semnătură) Ne sugeraţi să deschidem şi o rubrică dedicată poeziei şi, în acest sens ne trimiteţi una din „provenienţele" dumneavoastră. Numai că dacă toţi ne-ar trimite astfel de versuri (şi cu multe greşeli de ortografie) nu putem „găsii o mîngiiere". Oricum (aşa cum arată titlul poeziei pe care ne-aţi trimis-o) ....„nimeni nu ştie". Aşa că mai încercaţi.

VASILE FILIP

Cuvintele se încoronează

Memoriei lui VIRGIL MAZILESCU

Cuvintele se încoronează în gura
celor
de stirpe rară,
bîrfele se răspîndesc la răspîntii
în timp ce lumina rostuieşte obişnuitele-i alegorii
izbucuri bolborosesc într-un straniu
limbaj
despre secetă, despre claustrare,
despre alfabetul uitării.

Te opreşti copleşit
în faţa apei ce-a înghiţit
coclaurii şi cărarea
cu prea multe urme...

chiar taina a putrezit,
chiar granitul s-a macerat
şi tu te-ai oprit
între două vîrste
copleşit de linişte...
copleşit de seară...

MIRCEA STEPAN

TEATRUL VEŞNIC TÎNĂR

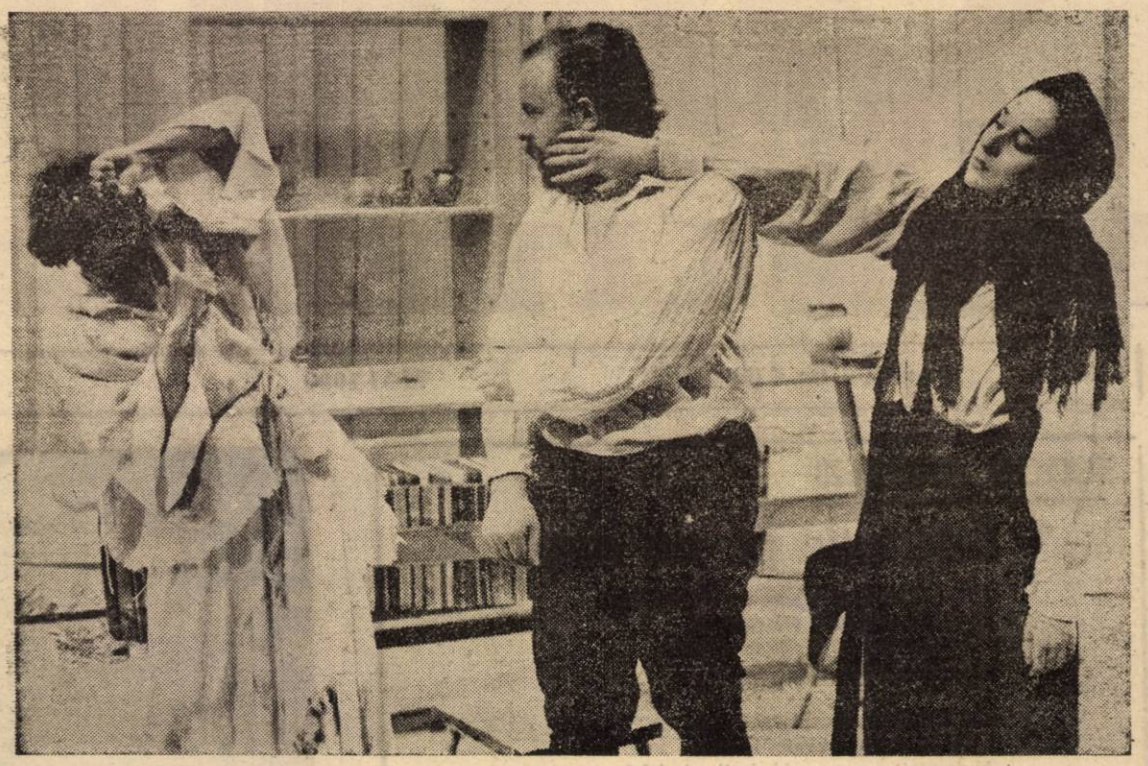

Urmăresc de cîţiva ani „Teatrul veşnic tînăr", aplaudînd cu varii prilejuri strădaniile acestei admirabile formaţii teatrale alcătuită din elevi, muncitori, funcţionari, pasionaţi de teatru, tineri care „ard" pe „scîndura" scenei, însufleţind personaje şi piese. Tineri pentru care teatrul nu este o îndeletnicire în marginea vieţii. Pentru că, iată, după obligaţiile profesionale, în timpul liber, în puţinul timp liber „fac" teatru şi încă teatru de elevată ţinută artistică. Dar „inima" acestei formaţii teatrale este, fără îndoială, distinsa actriţă Emilia Dima Jurcă, om de teatru şi pedagog de vocaţie, regizor cu reale disponibilităţi de creaţie.

„Năpasta", recenta premieră a „Teatrului veşnic tînăr" dovedeşte modernitatea marelui Caragiale, învederînd opinia lui George Călinescu potrivit căreia „Caragiale este un mare artist, creator al unei lumi totale, cu instituţiile şi limbajul ei, cu toate coardele vieţii umane de la tragic pînă la grotesc".

Piesa a fost reprezentată cu pioşenie faţă de text şi cu sentimentul capodoperei. Chiar dacă a determinat reacţii contradictorii la premieră, fiind denigrată de cronicarii dramatici şi nu numai de ei, acuzată de plagiat (în celebrul proces intentat de Caion) şi primită cu unele rezerve de posteritatea critică, ea poartă însă semnătura lui Caragiale, neîntrecutul „creator de viaţă" cum îl numea Ibrăileanu, cu personajele sale care „se mişcă într-o lume fără obiecte, dar se mişcă după deprinderile comune timpului şi societăţii lor". (vezi Tudor Vianu).

„Năpasta" în interpretarea „Teatrului veşnic tînăr" ne-a reamintit reprezentarea socotită azi de teatrologi drept cea mai izbutită şi anume aceea a lui Alexa Visarion pe scena Ciuleşti, o reprezentare de un realism substanţial cu un real fior elin.

Interpreţii, Dorina Darie (Anca), Romulus Căprariu (Ion), Claudiu Oblea (Dragomir), Sonin Kovacs (Gheorghe) au dezvăluit dimensiunea interioară a personajelor, „deschiderea" lor tragică.

Dorina Darie continuă să joace pe scena „Teatrului veşnic tînăr" şi am apreciat în mod deosebit gestul ei, intuind în el nu numai iubire faţă de teatru dar şi opţiunea pentru un mare rol feminin din dramaturgia românească. Dorina Darie nu este ceea ce îndeobşte se numeşte „actriţă ingenuă" care „face carieră" în tinereţe şi se stinge cu trecerea anilor, ci aparţine familiei rare a marilor tragediene. Dorina Darie vine cu o maturitate artistică suprinzătoare pentru tînăra frumoasă care este, şi cu o abordare tulburătoare a personajului. Este implacabilă ca o mască a lui Nemesis. Strania sa disimulare, patima răzbunării, rolul justiţiar asumat conferă personajului o autentică dimensiune tragică.

Romulus Căprariu, un tînăr de real talent, pe care l-am aplaudat şi cu alte prilejuri, crează un rol cu totul remarcabil — Ion Nebunul. Romulus Căprariu şi-a compus rolul cu minuţiozitate şi reală apetenţă, investindu-şi personajul cu o emoţionantă tensiune dramatică, cu reflexivitate, cu inedite viziuni mitice ce sugerează cunoscute personaje din proza rusă.

Dragomir în interpretarea lui Claudiu Oblea a avut fior tragic. Ucigaşul urmărit şi înspăimîntat, umil şi violent, împresurat de remuşcări şi spaime evoluează într-un cerc al vinovăţiei căruia nu i se poate sustrage. Reţinem admirabila scenă a violenţei paroxistice în confruntarea cu Anca.

Să-i aplaudăm, deci, pe interpreţi şi nu în ultimul rînd pe Emilia Dima Jurcă, spiritus rector al „ Teatrului veşnic tînăr". Să apreciem opţiunea pentru Caragiale şi să sugerăm realizarea unei „integrale" Caragiale, mai ales, că „Scrisoarea pierdută" şi „Noaptea furtunoasă" au văzut luminile rampei sub „bagheta" aceleaşi Emilia Dima Jurcă.

LIZICA MIHUŢ

Ochiul inimii şi al minţii

Avînd ca şi Ş. Foarţă, nostalgia bellepocei literelor româneşti, fostul alumn al Universităţii de pe malul Begăi îşi extrage seva poemelor din reziduurile memoriei afectate de impactul cu poezia op(t)zecistă. Poemele par desprinse dintr-un jurnal nemărturisit al timpului trăirii, cînd intim, cînd în stil de proces verbal, elaborat de un antiproustian „Marcel", suferind, candid, ironic şi grav. Caragialesc de modă nouă, un fel de Rică Venturiano galanton, tandru şi persifiant ca un fante de obor, personagiul-narator cultivă cochetăria mondenă, frecventează amici influenţi, artiste, avocaţi, duduie de odinioară sau contimporane sau îşi exersează ochiul inimii prin localuri de lux, grădini de vară, frizerii, parcuri saloane, cofetării, provocîndu-şi în acelaşi timp duhul la competiţie cu efemerul trup. O lume cu năravuri carnavaleşti, învăluită în suvenirurile, melodramele, farsele şi întîmplările neaoşe ale acestui fin de siècle, a cărui scenă turnantă permite, pe ici pe colo, schimbarea bruscă a tablourilor „vivante", costumelor, măştilor, decorului. Tot atît de interesantă ca şi spectacolul care se pregăteşte şi pe care eul lumă la un moment dat poetul — face parte dintr-o strategie latentă a autorului, menită a-l conduce pe cititor într-o deconcertantă căutare a străzii Sapienţii. Camuflajul culorii locale contribuie şi ea la mersul naraţiunii — peste care, cu cît poetul suflă duhul efemerului — cu atît ea devine vers.

Necos şi versatil îl regizează din umbră pare a fi privirea spre culise, rece şi răscolitoare, dispusă să scruteze, dincolo de joc, absurdul şi grotescul lumii. Asemeni arlechinului care cu un ochi rîde şi cu celălalt plînge, poetul îşi pregăteşte cu minuţiozitate numărul de senzaţie, mersul pe coardă. De unde şi o anumită strălucire funambulescă a poemelor.

Jocul de-a depoetizarea şi de-a încurcatul tărîmelor — cum se exprimă la un moment dat poetul — face parte dintr-o strategie latentă a autorului, menită a-l conduce pe cititor într-o deconcertantă căutare a străzii Sapienţii. Camuflajul culorii locale contribuie şi ea la mersul naraţiunii — peste care, cu cît poetul suflă duhul efemerului — cu atît ea devine vers.

Miniaturizarea sacrului, înregistrarea profanului şi a provizoratului, cochetăria cu kitschul cotidian sau de sursă livrescă, toate acestea sînt de natură să confere discursului aparent prozaic şi mediocru, aura memorabilului. În ultimul moment această dominantă a poemelor lui Marcel Tolcea salvează imprevizibil şi senzaţional, tot abatajul. Dar împotriva tuturor aşteptărilor, ca o adevărată arietă a calomniei, mecanismul depoetizant izbucneşte vindicativ.

Într-o exprimare aluzivă, frizînd tema vanităţii şi a eternului feminin dintr-o celebră baladă a lui Villon, poetul obţine — printr-o sintaxă abuzivă şi pe alocuri voit ridicolă — efecte nebănuite, la fel de memorabile: „Şi-apoi, dalilile, pe cînd fetiţele lor abia se năşteau, unde sînt? Domină ele auzul, acum cînd şed în buzunar de vatmane?" (pag. 35). Procedeul nu l-a inventat M. Tolcea, dar el aparţine unei anumite etape a ironiei „programatice", parodierii şi ireverenţei în faţa unor modele apuse. Cel mai ilustru explorator rămîne în această privinţă Mircea Cărtărescu. Cît despre Tolcea, el pare a se apropia cu dibăcie şi aplicaţie de regimul presei lui M. H. Simionescu şi mai ales, Costache Olăreanu. De aici ar fi putut prelua, în stilul său, de acum inconfundabil, ideea tablourilor vivante.

GHEORGHE MOCUŢA,
(Marcel Tolcea, Ochiul inimii, Facla 1988)

Florin Bănescu

Visul ca limbaj, limbajul ca visare

(DESPRE INTERVALE)

Intrînd în vis, se lese din timp. Ieşind din vis se (re)intră în timp. Se poate închipui visul ca fiind un interval cuprins între două momente (noţiuni temporale deci). Primul e decelabil doar din-afară (spre pildă prin modificările EEG) şi înregistrat, ca atare, de o altă persoană decît „visătorul". Celălalt e perceput (şi) dinlăuntru — deşi, nu întotdeauna, cu precizie, să-i spunem, matematică. Am spus că visul se poate „închipui" ca fiind... De la acest punct (afirmativ) încep speculaţiile. Să începcăm cîteva exerciţii. Visul apare în somn. Nu disprețuiti simplitatea enunţului! Un anume Sigmund, născut în Freiburg-ul azi cehoslovac, dintr-un tată evreu, de obîrşie galiţiană şi o mamă... scuzaţi acest lapsus (alt interval!), i-am uitat obîrşia dar sigur era cu două decenii mai tînără decît neguţătorul de lînă (ăsta da, interval!) şi care mai fusese căsătorit, ba chiar era deja bunic cînd venea pe lume (sfîrşindu-şi intervalul întrauterin) cel care avea să instituie metoda „asociaţiei libere" (apropiind termeni aflaţi la capetele unor intervaluri) şi care s-a pomenit (chiar dacă nu-şi dădea seama, intervalul ignoranţei infantile acţionînd sub „controlul" unei măsuri temporale fireşti, deşi acest lucru nu e valabil la toţi cei care văd lumina zilei, măsura cu pricina lăbărţîndu-se cam cît durează intervalul numit viaţă), s-a văzut (sau avea să se vadă — iată, acum, un interval... gramatical!) unchiul unui nepot mai vîrstnic decît el, în sfîrşit Freud însuşi spunea: „prima dintre caracteristicile comune tuturor viselor este faptul că se produc în timpul somnului". Afirmaţie corectă. Cum şi aceea privitoare la faptul că visele reprezintă o „manifestare a vieţii psihice". Mai departe însă, coborînd spre Aristotel, socotea că între această viaţă psihică din timpul somnului şi cea din starea de veghe există deosebiri considerabile (şi doar „unele similitudini"). Trecînd peste mulţimea consideraţiilor de ordin fiziologic, psihologic şi chiar psihiatric, despre somn — fie el „lent" sau „rapid", cu mişcări rapide oculare („favorabil" visului) sau fără acestea, ba chiar şi paradoxal, dar gîndindu-ne la diversele interpretări apărute de-a lungul intervalelor istorice (şi ştiinţifice) ale viselor, am vrea să precizăm că, întrucîtva, ne aflăm, cu ipotezele noastre, între Viena şi Timişoara..., mai aruncînd, arar, şi cîte o privire spre Estul care a dăruit lumii soarele, pe Pavlov şi pe Gorbaciov! Mai altfel spus, dacă Freud susţinea că „visul este un limbaj", el adăuga (prea tranşant) că prin acesta ne descoperim „inconştientul". El exagera, aparîndu-şi sistemul. În schimb timişoreana şcoală pamfiliană poate descumpăni pe oricine prin afirmaţia: „visul nu transpune nimic, nu reprezintă nici o codificare: de unde similitudinea foarte mare între vis, delir, muzică, dans, etc.". Literatura s-a strecurat, se vede, în intervalul „etc.". Dar tot de acolo mai vine supoziţia că dacă, totuşi, există un „cifraj" al visului, singura sa explicaţie ar fi aceea a destinării lui. De a fi comunicat! Se admite, de alţii (vezi lucrările lui Liviu Popoviciu) că visul lasă urme adînci şi corespunzătoare unor cifruri de informaţii, iar „codificarea", deloc o enormitate prezintă, în schimb, greutăţi în traducere; fals-traductibilă, „şuntată", deformată, ea se produce, de-a adevăratelea, doar în visul-însuşi. Acelaşi Freud folosea un termen inspirat: „autorul de vise"! Alţii iată, răpesc omului acest drept (nu vom aluneca şi înspre o discuţie despre „drepturile de autor" pentru vise!). Toate bune. Sau deloc. La urma urmei, ce se codifică în vis? Chiar dacă Freud a exagerat prin plonjările sale în subconştient, el nu greşea cînd vedea în vis transformările ideilor în imagini; de la imagine se ajunge din nou la idee şi relatarea acesteia se face printr-o relatare (mai întîi) verbală. Aici intervin în-

Colaj — de Alexandru Pecican

gramelor mnezice. Visăm ceea ce am reţinut, ceea ce am experimentat, ceea ce am trăit deci. Numai atît? În fond, activitatea cerebrală superioară nu încetează complet niciodată, odihna din somn nu e totală. Creierul nu doarme de tot, cum nici duşmanul de clasă! De altfel, visele apar în timpul somnului rapid, superficial Cele mai intense se desfăşoară spre momentul trezirii, într-o fază aproape vigilă. Se desfăşoară? Ce? (am ajuns şi la intervalul dintre întrebări, constat!). Ne retrăim, se spune viaţa. Ne-o recompunem. Ne redescoperim înregistrări demult „uitate" (aparent). Numai atît? Şi dacă în vis trăim cu adevărat? Adică şi în vis. Timpul fiind anulat, alunecăm mult în urmă. Trăind, totuşi pe coordonate temporale, în trecut adică. Ne cantonăm în prezent (datorită unor impulsuri venite din „lumea de afară"). Ne pomenim călătorind în viitor — unii văd în asta „traducerea" aspiraţiilor. Se întîmplă des ca oamenii să şi moară în vis (e şi moartea o aspiraţie!). Credinţa străveche, populară, cînd nici nu se... visa psihanaliza (românul s-a născut nu numai poet şi protocronist, ba, te pomeneşti şi protointervalist!) era că moartea în vis e un semn bun; „i-a murit moartea", era verdictul şi „eroul" se simţea, reîntors în viaţă, în timp, în lumea obişnuită, mult mai încrezător în puterile sale, mult mai senin, ştiindu-se la adăpost. Precum oricine care a scăpat dintr-o mare primejdie; învingînd-o are o altă filosofie a vieţii. Ce să mai spunem atunci despre re-înviaţii (de după vis)? Dacă a fost posibilă o înviere, mai pot urma şi altele. „Intervalul" destinat vieţii capătă dimensiuni fabuloase. Nu i se mai întrezăreşte celălalt capăt. Care, la urma urmei, poate fi un alt început de interval, o altă viaţă. „Românul are şapte vieţi"! Eheu! Dar cîte popoare nu cred în continuarea vieţii sub, firește, altă formă. Una a spiritului, sau una a trupului metamorfozat. Într-o fiinţă sau, de ce nu, într-o te miri ce fel de întruchipare; în „limbaj modern" ea s-ar putea traduce şi prin „obiect". Nu departe de aceste aspiraţii sînt şi cele ale supravieţuirii prin ctitorii. Să laşi ceva care să te şi conţină. Un pom, o casă, un text. Iată că am ajuns la literatură! De la visul trăit, la visul povestit oral, intervalul e scurt. Cît mai rămîne pînă la trecerea visului în „semn"? Nu cred, ca Alain Nadaud că adevăratul personaj într-un roman este scriitura. Cred, în schimb că personajul coboară în text, acesta reînălţîndu-l. Iată şi o altă formă de „înviere". Iar „personajul" este, de cele mai multe ori chiar autorul. Fie el şi „autor de vise". Deocamdată nu putem controla trăirile, autenticitatea lor, din vis. Trebuie să-l credem „pe cuvînt" pe cel care, la fiecare redeşteptare, la orice reintrare în timp, la toate învierile-i, deci, ne împărtăşeşte cîte ceva din tainele lui. Dar niciodată toată taina. Înaintevreme, cei retraşi de bună-voie, pentru o perioadă mai mare sau mai mică, într-o „altă lume", în peştera simbolică (loc de iniţiere, de autocunoaştere, de cine ştie ce revelaţii interzise altora) erau priviţi cu respect, poate şi cu teamă. Nu mă gîndesc la actul făcut cu ostentaţie, dintr-o anume strategie — fiecare epocă îşi are farseurii săi, ci la aceia înghiţiţi de subpămîntul necunoscut, rătăciţi în pustia fără margini, pierduţi în pădurea neguroasă pentru a se, de ce nu, auto-visa. Întorşi, unii, îşi alegeau adepţi, învăţăcei şi-i îndrumau spre purificarea prin visare. Ca să rămînem doar la acest termen. Urmaşii lor sînt, într-un fel, filosofii de azi. În altfel, oamenii ştiinţelor exacte. Prin, ca şi primii, alte manifestări (formale) artiştii. Supunîndu-se însă aceluiaşi cod etic. Dacă pot. Dacă nu, ies din... interval. Cum şi eu, realizînd că mai aveam nevoie de o mulţime de pagini pentru o „scurtă introducere". Despre conţinutul verbal al visului n-am spus aproape nimic. Despre visul transpus în limbaj iarăşi. Cît despre limbajul ca rezultat al visării lucide... N-am spus nimic despre spaţiul visului (care, după Sartre, e mai euclidian decît spaţiul perceptiv); n-am insistat asupra memoriei (oricum: uitarea e fie una impusă, o pecetluire de taină, fie una de „protecţie", neînregistrînd chiar toate semnalele ce ne asaltează continuu şi, e limpede, nu poţi uita ceea ce... n-ai ştiut)...

Dar visul, acest interval fascinant, dacă-i acceptăm autonomia şi veridicitatea trăirilor, sau doar o continuare a activităţii diurne (deşi se pot visa şi... vise) în care evenimente fabuloase se desfăşoară într-un ritm uluitor, putînd fi „programat" dar şi asupritor, sigur necesar sănătăţii (mintale) şi comportării (morale), căruia i s-ar putea crea o „estetică (dacă nu şi-o creează singur), îşi revarsă conţinutul prin comunicare orală, mai întîi; iar de aici, am mai spus-o, trecerea la literatură şi în literatură e lesnicioasă şi mai cu seamă necesară. Aceasta se face prin visarea înstăpînită de raţiune.

Formă a vieţii, visul coborît în limbaj este pe aceeaşi scară valorică (a umanităţii) cu visarea înălţată în limbaj. Ele sînt şi „modele" de supravieţuire în faţa agresiunii realului.... (Fragment).

FLORIN BĂNESCU

Hrisovul peştilor furaţi

Ce întunecare de cuvinte
asemeni vagoanelor de tren
mormăind răguşit gînduri,
lovindu-se în curgerea lor —
Destinaţia exactă e-a trenului
dar respiraţia noastră...
Dimineţile ochilor tăi
întind mîna în ora de ceară.
— Ce joc de copii cu trenuleţe! —
Tîrziu, răguşind de-atîta aşteptare
să răstorni acvariul cu peşti
peste linia albă în noapte.

MONICA RODICA IACOB

Iluzia umană

Aş vrea să văd statuile albe într-un giulgiu aurifer, păsări să-şi ia zborul de subt noi şi să credem că noi chiar păşim, dar să fie iluzie.
Să ne desprindem mîinile dintr-ale lor chingi şi să le dăm drumul o dată, la naiba.
Să nu mai avem sentimentul că sîntem muşcaţi de muşte.
Căci altminteri, în praful care se va ridica din tot viitorul următor am putea să ne înşelăm şi să credem că noi sîntem cei înaripaţi.

CONSTANTIN JURCUŢI

A cînta e verb tranzitiv

Bunica a venit cu tramvaiul. A venit cu cei optzecişidoi de ani ai săi şi cu poveştile şi cîntecele copilăriei mele.
Am rugat-o să-mi cînte.
Bunica nu vede. Eu mi-am închis ochii...
Cînta, cînta, iar eu fredonam melodia, timidă mai întîi, apoi din ce în ce mai tare. Au pus-o să-mi mai cînte o dată. Am scris şi textul ca să nu-l mai uit. De atunci le repet zi de zi, ca pe-o rugăciune. Mi-e teamă: bunica se va sfîrşi într-o zi, asemeni copilăriei...
Repet, repet obsedată.
... Am să vin şi eu, cu vîrsta în spinare, cu poveştile şi cîntecele copilăriei mele...
Apoi voi închide ochii...
... Împăcată...
...că vor veni

ELISABETA W. ZAIŢ

Crochiu

Pînă la tine
mi-a ajuns
viaţa de plantă

Pînă la mine
ţi-au ajuns păsările
în formă de zbor

Monoton şi fără
evenimente
plantă şi pasăre

o bătaie din pleoape

şi timpul îşi vede de moarte

iar noi semănăm
atît de bine cu
toţi cei în formă
de plantă ori de pasăre
noi.

MANOLITA
DRAGOMIR-FILIMONESCU

Debut

Sentinţă

Tribunalul îi devora cu privirile
trupul, banca era rece,
iar starea de ţintă îi tăia perspectiva.
— Inculpata are cuvîntul!
Se pomeni spunînd: „...sînt vinovată..."
sînt vinovată... pentru nevoia de mîngîiere
pentru graţie şi surîs
sînt vinovată!
Dar... sînt, mai ales, vinovată
pentru perfidia, cu care încerc să amîn
plictiseala de doi.
(Ah, blestemul de a-ţi regiza înnoirile!)
Şi-s vinovată pentru teama,
că într-o zi scotocind în mine
nu voi mai găsi nimic nou de oferit...
Inculpata a fost condamnată la dăruire.
Şi fu executată.
Prea multe vini!

LUCIA BIBARŢ

Literatură fără frontiere

Mărioara Baba — R.S.F. Iugoslavia

Mărioara Baba s-a născut și trăiește în R.S.F. Iugoslavia. În 1976 a absolvit I.A.T.C., „I.L. Caragiale" din București, secția teatrologie, clasa Florian Potra, iar din anul 1980 este redactor al emisiunilor culturale prezentate de redacția română a Televiziunii Novi-Sad.

Autoare a volumului de poezie în limba română „Ape cristaline" (1983, Editura „Libertatea") și colaboratoare asiduă a revistelor literare și publicațiilor în limbile română și sîrbă din R.S.F. Iugoslavia, Mărioara Baba este considerată alături de Ioan Flora, unul dintre cei mai talentați poeți de limbă română din Iugoslavia.

Frații mei

E revoltată clipa
Și dulce uneori
La circiuma de judecată
Cîntă delirantul cor
Păsări ciugulesc
Al iubirii miez
Pe masa de brad
Din carul mic
Se spulberă ușor frații mei
Prin legea astrală.

Joc circular

Cînd zborul curmă liniștea
Și trupul meu
Precum o turtă caldă
Se frînge peste cer
Apleacă-ți fruntea și privește
Fața pămîntului
E maronie și sună
Dorul de sclavie
Se naște în amurg
Precum în suluri îngălbenite
Istoria cu moartea se scrie.

Violențe

Ești visul țesut
Între paharul de vin
Și buza ospătarului gras
Ești timpul ce se contopește
Cu prima așteptare
Cu flacăra
Dă dincolo de lume
Firul de iarbă
Din ciocul puiului de vultur
Găsit între pietrele codrului rece
Tot ce odată
Lumea a scuipat
Și a continuat să crească
După legea naturii vii
Cu sînge, dor și ură
Ești perna mea de sub cap.

Semințe

Din cînd în cînd
Iei chipul și locul salciei
Ai mutra supusă
Zăbovești în clinici
Profetul
Semințe de flori
În ochi îmi presară
În toată gloria
Sau jalea circului
Deseori femeia
Te va sili la umilință
Îndărătnicile tale semințe
În piață se vor vinde
La preț redus.

Veșnicia clipei

Atunci cînd ai adus
În universul meu mic
Spre nedumerită durere
Întrebările grave ale lumii
Iată că se făcu lumină
Pruncii cresc
Cu aceeași regularitate
Ritualurile se desfășoară
Timpul meu cere
Să cred în pămînt.

Interviu cu sculptorul MIRCEA SPĂTARU

(Urmare din pag. 1)

și studenți care au fost admiși și au absolvit, făcîndu-se abstracție de cultura lor generală. Cum poate fi considerat creatorul de artă, om de cultură, cînd în multe cazuri, cultura lui se situează la nivelul mediocru? Din cauza neinstrucției artistice asistăm în întreaga țară la o plafonare și o desconsiderare a artistului plastic care ne-a scos de mult din Europa. Artistul nostru este necompetitiv nu din lipsă de talent, ci de cultură. O astfel de constatare dură, dar adevărată este punctul de plecare al unui nou sistem de învățămînt și educația artistică, un sistem diferit ca admitere, conținut și metode. Un sistem care să-și propună formarea unor oameni modești, așezați moral și etic, din rîndul cărora să se „aleagă" — în funcție de talent, destin, putere de muncă — artiști de excepție. Ceea ce s-a stricat ani de zile se repară, însă, foarte greu.

— Cum vor decurge lucrurile în noul an de învățămînt la Academia de arte frumoase din București?

— În structura nouă, studiile în academie vor dura patru, cinci sau șase ani cu diplome diferențiate. Am renunțat și la cifra de școlarizare, primul an este general, de la an la an urmînd a fi oprit în academie tot ce este și reușește să fie talent. Abia după primul an de studiu, intervine opțiunea pentru o anume specialitate. Eu sînt pentru o educație plastică generală care să permită artistului să facă pînă la capăt — din orice punct de vedere — ceea ce-și propune. Artistul, pus în situația de a da formă și sens ideii sale, trebuie să-și poată susține și teoretic punctul de vedere. De aceea, în examenele de lecție, vom reveni la examenul scris de limba și literatura română și la examenul de filozofie.

— Să ne reîntoarcem la sculptorul Mircea Spătaru, a cărui lucrare „Bălcescu", deși nu am văzut-o decît în reproduceri fotografice se monumentalizează repede în memorie. Mai rămîne mult, oare, imaginea heraldică a revoluționarului vizionar în stadiul de proiect de monument?

— Statuia are într-adevăr o istorie lungă. Am început să-l modelez pe Bălcescu în urmă cu 20 de ani. L-am repetat de mai multe ori în gips, ca în final să mă întorc tot la forma dintîi. Destinația sculpturii este de a fi trecută în bronz și așezată în fața Institutului de arhitectură din Capitală. Deocamdată, în țară, schimbări mari în ceea ce privește arhitectura urbanistică nu pot fi. Este, însă, foarte dureroasă constatarea că noi, ca popor, încă nu sîntem în stare să îngrijim, așa cum se cuvine, un cimitir al eroilor. Dar și după revoluție, ca și după un cataclism natural — cutremul spre exemplu — cei buni se fac mai buni, cei răi devin mai răi.

— O viziune gravă, deci, și asupra existenței noastre imediate...

— Da, pentru că fără un sistem de educație și cultură care să ne așeze în civilizația europeană, în democrație putem asista la dezastre mai mari decît „Cîntarea României". Important este că artiștii români încep să iasă în lume. Nu este totuna cum. Vrem să intrăm pe poarta cea mare.

— V-o doresc din toată inima și vă mulțumesc!

ȘTEFAN DONCEA

Cînd l-am cunoscut întîia dată pe Ștefan Doncea, m-am tulburat de frumusețea lui morală. Am fost atît de fericit, pînă la calm, aflînd că această stirpe de oameni lirici mai există încă...

— Da, i-am răspuns! Mai mult decît atît — de-ar fi fost să am un fiu, aș fi vrut să-i semene lui Ștefan!

Într-adevăr, există ceva curat ca o colindă, în sufletul acestui Poet.

Doncea este un timid, întocmai ca geometria fulgului de zăpadă lipit pe geamul ferestrei.

De cîte ori mă gîndesc la el, mă surprinde dorul de-a scrie versuri. Ave!

NICHITA STĂNESCU
VIDIN, iulie '83

Puritatea judo-ului

Numai desculț
poți călca
pe tatami
cu pașii mai albi
decît
fulgii de nea.

Floarea de cireș

Cea mai curată floare
își are rădăcina
în ecoul tainic al tăcerii.
Ea te învață
să învingi povara eului,
să porți veșmîntul alb de Om.

Lecția mlădierii

În timpul furtunii
cea mai puternică trestie
se înclină
pînă în cel mai de jos punct
unde începe
frumusețea mlădierii.
Și astfel trestiile
au început să poarte chimonouri
cu flori de cireș,
cu tăcerea copilăriei,
cu taina înțelepciunii.

Ars poetica

I

Înainte de a mă naște,
am căutat Cuvîntul.
Perfecțiunea,
armonie pură a mișcării.

II

M-am uitat
în Oglinda
unde nu se moare.

Sensul alergării

Aleargă pînă la cel mai
îndepărtat punct —
tot mai aproape
să vezi
bucuria nașterii tale.

Citind, ascultînd, privind...

● În timpul vieții lui Van Gogh, fratele său a reușit să-i vîndă doar ● singură pînză; după 1985, alți negustori de tablouri realizează prețuri fabuloase în urma vînzării operelor „celui mai scump pictor din lume" — printre altele, „Le Figaro", menționează „Les Iris" (53.900.900 dolari), „Le Vieil II" (20.350.000 dolari) și „Carrière près de Saint-Rémy" (11.550.000 dolari); ultima pînză are 110 ani; aveți răbdare, dragi pictori contemporani, chiar dacă vine (și pentru voi) privatizarea... ● Tot „Le Figaro" anunță o carte de politică-fictiune semnată de Aleksandr Kabakov („Nonretour") în ea se prevede că prin 1992 Gorbaciov va fi înlăturat de la putere de către armată; luna aceasta a mai apărut în revista „Politique Internationale" un scenariu imaginat de André Soussan care prevede și el o lovitură militară — asta-i literatură, dar de cîte ori viața n-a întrecut ficțiunea?... ● Pînă una, alta, în același Paris, Mihail Gorbaciov a fost desemnat primul pe lista „celor mai eleganți bărbați" (e vorba despre eleganța vieții — fizică, spirituală, socială); Casa Tabah i-a oferit un stilou (ridicat de un trimis special); printre premiați, Fonad, regele Egiptului și Jean-Claude Jitrois (croitor de haine din piele) — ce va semna Gorbaciov cu noul său stilou?... ● La Televiziunea Română, reprezentanții „Societății de mîine" s-au plîns că din pricina ziarelor nu apar cărți de literatură; ele, e sigur, vor mai întîrzia și din pricina manualelor școlare, ca să nu mai vorbim de putinătatea hîrtiei, aglomerația din tipografii și apariția editurilor particulare ce vor concura pe cele de stat; cine se teme de concurență?: Eugen Simion, Valeriu Cristea, Augustin Buzura, Marin Sorescu, Zigu Ornea etc.; primul, atacîndu-i peste tot pe Liiceanu, P. Creția, Octavian Paler și, în general, pe oricine nu e în societatea numită, acoperă destul spațiu, următorul (care-i supărat pe aproape toată intelectualitatea română, cruțîndu-l întrucîtva, doar pe Ștefan Augustin Doinaș) are oricînd loc în „Arca" ardeană (că mai e și una de București), Buzura și Sorescu pot publica prin cele străinătățuri (unde e hîrtie!), cît despre Z. Ornea îl anunțăm că are dreptate, edituri particulare apar precum ciupercile; altfel, numiții sînt, dacă nu redactori șefi, șefi de rubrici și, date fiind calitățile lor telegenice, abonații televiziunii care aparține, nu-i așa, viitorului (nu a „Viitorului social", de cei de acolo să nu audă, să nu citească!)... ● Oricum, editurile de stat care au cam stat... pe gînduri, își lansează abia acum „Listele de titluri pentru anchetarea rețelei de difuzare", proiectele, deci, pe 1990; dintre ele, „Cartea românească" ne recomandă un roman despre „o familie de oameni simpli, muncitori comuniști, prinși în viltoarea evenimentelor social-politice ale epocii", un altul despre „activist de partid (care?) implicat (și ăsta!) în marile transformări sociale și politice", ba chiar și unul care determină trei intelectuali „să adere la acțiunile partidului comunist (no, așe!), în perspectiva unei radicale și benefice mutații istorice" (păi cum?) — se înțege că prezentările sînt tipărite înainte de revoluție, dar să nu fi avut editura cu pricina posibilități materiale ca la cinci luni după revoluție să-și multiplice oarece planuri noi?; poate răspund telegenicii noștri de mai sus, persoane cu funcții de conducere în Uniunea Scriitorilor (căreia îi aparține și editura „Cartea românească")... ● Au apărut, în schimb, pe piața (liberă) a cărții primele exemplare (pe hîrtie de ziare) ale colecției „Femei celebre" (și, pe copertă, nude) — cărțile astea vor amenința cota de hîrtie a ziarelor, nu întrebăm „Ce e de făcut?"... ● În final, o veste bună: a apărut (deci, totuși, se poate) o nouă carte semnată de unul dintre cei mai buni critici literari români (și nu numai dintre tineri) Mircea Mihăieș: „Cartea eșecurilor" (Editura Univers) — o istorie a eșecului literar) transformată în izbînda întregii literaturi.

F.B.

„Salonul literar"

COLECTIVUL DE REDACȚIE: DUMITRU TOMA (redacor șef), FLORIN BĂNESCU, VASILE FILIP, LAVINIA STOICU, EMIL ȘIMĂNDAN. Fotografii de ALEXANDRU MARIANUȚ.

TIPOGRAFIA ARAD

Transportul în comun — o problemă în continuare

Ieri, la solicitarea conducerii administrative a I.J.T.L. Arad, am purtat o discuție cu d-l director Constantin Alexa și dl. director adjunct Petru Cuvineanu, privind unele aspecte legate de revendicările grupului de vatmani care în perioada 13—16 mai au inițiat o grevă și care, duminică, 27 mai, și-au propus să demonstreze din nou în fața Primăriei dacă nu le vor fi satisfăcute toate revendicările.

Iată cîteva aspecte notate în cursul dialogului cu interlocutorii noștri:

● Din revendicările vatmanilor publicate și în ziarul nostru, conducerea întreprinderii consideră justificate cele legate de siguranța circulației.

● Problema stării tehnice a vagoanelor rămîne, în continuare, nerezolvată din lipsa din ce în ce mai acută a pieselor de schimb, furnizorii interni și externi avînd și ei greutăți deosebite. Pe de altă parte, datorită balanței de plăți cu Ceho-Slovacia, furniturile contractate nu au fost deocamdată livrate și nu este posibilă nici o suplimentare privind achiziționarea de noi tramvaie. De altfel și producătorul intern de tramvaie — „Electromotor" Timișoara — este pus în situația de a opri producția de tramvaie.

● Această situație se reflectă în circulația tramvaielor din municipiul nostru prin numărul redus de vagoane la orele de vîrf, prin potențialul risc de a crea accidente, atît datorită sistemului de frînare, cît și a călătorilor.

● Doleanța vatmanilor ca în două luni să se rezolve aceste probleme depășesc competența conducerii I.J.T.L.A., care nu le poate onora în actualele condiții economice.

● Celelalte revendicări legate de salarii și sporuri, ele s-au acordat conform prevederilor legislației actuale. Cele care depășesc competențele legale au fost înaintate Ministerului Muncii și Ocrotirilor Sociale spre soluționare.

● Veniturile substanțiale obținute de unii vatmani s-au datorat lipsei de personal, ca atare unii vatmani au efectuat un număr mare de ore suplimentare.

● Conducerea I.J.T.L.A. dezaprobă acțiunea vatmanilor din 13—16 mai a.c., greva afectînd întreprinderea cu peste 1 milion lei, la care se adaugă alte milioane pierdute de unități economice din municipiu. Aceeași atitudine o are și față de demonstrația preconizată pentru duminică, 27 mai, în fața Primăriei.

Față de o atare stare de lucruri considerăm necesară o mai mare implicare a primăriei municipiului, a județului, a organelor de procuratură și poliție pentru respectarea legalității.

C. ALEXANDRU

Dialog

La inițiativa sindicatului „Astra" al Întreprinderii de vagoane Arad a avut loc un dialog între liderii sindicatului din întreprindere și primarul municipiului, domnul Silviu Rațiu, directorul I.C.S. Alimentara, domnul Teodor Neamțu, directorul adjunct al I.C.S. metalo-chimice, doamna Mustață și șeful poliției judiciare a municipiului Arad, domnul Petru Gaspar. Liderii sindicali au adus în discuție probleme și nemulțumiri ale muncitorilor întreprinderii privind repartiția locuințelor, starea de curățenie a orașului, necesitatea stopării bișniței, aprovizionarea cu alimente și bunuri de larg consum, implicarea poliției în asigurarea liniștii și ordinii publice, la care invitații s-au străduit să răspundă printr-o informare cît mai corectă.

Trebuie să remarcăm totuși că este necesar, după cum a subliniat de altfel și primarul municipiului, să învățăm să facem deosebiri între competențe, problema descentralizării și autonomiei întreprinderii de vagoane, de exemplu, ridicate de un vorbitor, neintrînd în „puterea" primăriei orașului. S-a mai cerut efectuarea unor controale la nivel de unități de servire a populației cu reprezentanții sindicatelor. Or, aceasta amintește de fostele „echipe de control muncitoresc" ale fostului F.D.U.S. ... Și, în condițiile în care unul dintre liderii sindicali a arătat că din întreprindere se mai fură diferite piese spre a fi duse la vînzare peste granță, firesc ar fi ca fiecare să-și facă mai întîi ordine „în ograda proprie". Desigur, controale trebuie făcute, dar acestea să fie realizate de cei cărora le intră în obligațiile de serviciu să le facă.

Oricum, dincolo de aceste mici „inadvertențe" să recunoaștem că din acest dialog, folositor pentru toți cei care au participat la el, s-au născut idei bune. Una este aceea pe care au propus-o vagonarii, vizavi de situația grea în care se află întreprinderea de transport local, și anume, să încerce să asimileze ei, la secția I.V.A. din Lipova, o serie din piesele de schimb necesare tramvaielor. Dacă va fi realizabilă, atunci tot orașul le va fi recunoscător.

CRISTINA ALECU

A.E.I.C.I.T.T. Vinga și poluarea

Asociația economică intercooperatistă pentru creșterea și îngrășarea tineretului taurin (A.E.I.C.I.T.T.) Vinga. Interlocutor: domnul dr. Virgil Dan, directorul unității.

— Stimate domnule doctor, cunoaștem că sînteți o unitate economică reprezentativă în perimetrul comunei. Dar mai știm că nu lucrați la capacitate și că vă mai confruntați (la fel ca și primăria comunei, care cunoaște situația) cu cîteva probleme deosebit de grave despre care pînă nu cu mult timp în urmă, doamne ferește să fi spus ceva în mod deschis, în ziar. Vă rugăm să detaliați...

— Într-adevăr avem, în complexul de creștere și îngrășare, cu ceva mai mult de 2 500 capete tineret bovin, dar nu putem ajunge la acoperirea capacității de care dispunem (3 850 capete) din cauza problemelor, a greutăților deosebite cu evacuarea și stocarea dejecțiilor.

— Fiți mai concret...

— În mod normal dejecțiile ar trebui să fie adunate și uscate pe așa-numitele platforme de uscare, dar aceste platforme sînt acum (și asta cam de multă vreme — n.n.) pline „ochi" cu dejecții semilichide. „Producția" zilnică de dejecții este de circa 20 tone, iar capacitatea de stocare și uscare este asigurată doar prin două platforme care sînt — cum spuneam — suprasaturate. Mai precis: o cantitate de peste 20 000 tone de dejecții umede așteaptă să fie evacuate — de pe amintitele platforme și din adăposturi — pe terenurile arabile fiind — așa cum bine se știe — un îngrășămînt natural, de o deosebită valoare și care, cel puțin în zona noastră, ne-ar scuti să cheltuim bani pentru îngrășăminte chimice.

— Ce e de făcut, pentru că — de ce să ocolim realitatea? — unitatea d-voastră este un mare focar de poluare?

— **Solicităm** (așa cum am mai făcut-o!) **sprijin colectiv intelectual de specialitate și ecologic, care să analizeze, cu seriozitate și răspundere, situația existentă în care ne zbatem, precum și măsurile care se impun de urgență pentru că altfel, eu cel puțin nu văd rezolvarea problemei** (adică eliminarea focarului de poluare — n.n.) **decît prin închiderea unității.**

— Cui îi folosește o asemenea situație radicală? Doar aici s-au făcut investiții?! De carne, apoi, avem nevoie!?!

— !?!

— Să nu fie nici o soluție?...

— Oricum, nu se poate să nu fie și, apoi, în orice caz va fi mult mai ieftină decît investiția propriu-zisă, respectiv complexul, care se ridică la peste 20 milioane lei. Pînă acum noi am luat, ca să zic așa măsuri... „pompieristice" (dar care n-au nici un viitor — n.n.): am dus dejecții umede, lichide, în cîmp cu... remorca. Vă dați seama cam ce anume a ajuns în cîmp! **Acum, însă, lansăm un S.O.S. pentru a apăra sănătatea oamenilor și a mediului înconjurător** — atît de scump nouă tuturor — **pe care nu mai avem dreptul să-l poluăm.** Să nu uităm că aceste dejecții lichide ajung, pe raza comunei, în „Valea Ardelenilor", de aici în barajul Mănăștur și așa... mai departe. Solicităm, așadar, crearea cel puțin pentru comuna Vinga și A.E.I.C.I.T.T. Vinga a unui front comun împotriva poluării și pentru creșterea producției de carne.

— Iar noi promitem să revenim pe această temă pînă la soluționarea cazului... A.E.I.C.I.T.T. Vinga.

CONSTANTIN SIMION

Punctul nostru pe I

INFORMAȚII ■ INFORMAȚII

● Iubitorii de drumeție sînt invitați la o excursie cu bicicletele în pădurea Vladimirescu (lungimea traseului 25 km). Se va merge pe malul Mureșului pînă în pădurea Vladimirescu și la lacul cu același nume. Aici se va face popas și plajă. Cazarea, în corturi proprii. Excursioniștii trebuie să aibă bicicletele în stare bună, costume de baie, mingi, badminton. Plecarea din Arad se va face în două etape: în 26 mai a.c., ora 16, sau în 27 mai a.c., ora 9. Sosirea în 27 mai a.c., ora 19. Ghid: Ronald Liptai. Întîlnirea cu ghidul va avea loc în fața sălii polivalente.

● S-a constituit „Liga artiștilor liber-profesioniști din Arad", cu sediul în B-dul Revoluției nr. 73. Acest sindicat are ca scop asigurarea unității pe baze profesionale a artiștilor liber-profesioniști, conștientizarea, promovarea și apărarea intereselor acestora în cadrul societății românești, promovarea adevăratelor valori artistice și culturale, asigurarea mijloacelor de existență a membrilor săi și în situații de incapacitate temporară sau definitivă de muncă, lipsa temporară de venituri, spitalizări, accidente etc.

Adunarea generală a „Ligii artiștilor liber-profesioniști din Arad" va avea loc miercuri, 30 mai a.c., ora 17, la Casa de cultură a sindicatelor. Sînt invitați toți cei interesați.

● Casa de cultură Arad anunță înscrieri la cursurile: coafură, pedichiură-manichiură, frizerie, dactilografie, croicusut pentru femei și bărbați. Înscrierile se fac zilnic între orele 10—14; marți și vineri, între orele 16—18.

Informații suplimentare la telefon 17560.

● O.J.T. organizează excursii cu autocarul la Balaton (Ungaria) în perioadele 1—7 iunie și 24—30 iunie a.c. la prețul de 4 500 lei (din care 700 forinți); cu avionul la Berlin — Dresda (R.D. Germană) în perioada 10—15 iulie, la prețul de 5 300 lei (din care 150 mărci); cu autocarul la Bratislava (Cehoslovacia) în perioadele 27—29 iunie și 10—20 iulie a.c. la prețul de 2 000 lei (din care 160 coroane); și pe traseul Berlin — Leipzig — Dresda — Praga — Brno (cu trenul) în perioada 25 iunie—7 iulie, la prețul de 10 000 lei (din care 400 coroane și 125 mărci).

televiziune

Sîmbătă, 26 mai

TVR: 10,00 Actualități, 10,10 Rubrici din emisiunile în limbile maghiară și germană, 11,10 Roman foileton: „Tess" (ultima parte), 12,35 Ora de muzică, 13,35 Actualități, 13,45 Tele-clubul de sîmbătă, 18,50 Unitatea națională — visare iubită a voievozilor noștri, 19,10 Desene animate, 19,30 Actualități, 19,55 Fotbal: Belgia — România, transmisiune directă de la Bruxelles, 21,45 Teleenciclopedia, 22,30 Castelele lui Dracula, 23,15 Actualități, 23,30 Film artistic „Ești cu mine, Victoria", film francez, Varietăți, Actualități, film artistic „La nord prin nord vest", film american.

BUDAPESTA I: 8,00 Floarea soarelui, 10,00 Actualități, 10,05 Gimnastică, 10,10 Chaplin, 10,25 Emisiune pentru tineri, 11.25 Magazin cultural, 11,55 Polo, 13,00 Panorama, 14,00 Știri, 14,50 Știri, 15,00 Formula 1, 16,25 Muzică populară, 17.35 Reportaje distractive, 18,50 Filme noi, 20,10 Poveste, Anunțuri, Știri Poezii, 21,10 „Oameni obișnuiți", film american, 23,20 Zizi Labor, 0,10 Știri, 0,25 Campionatul european masculin de gimnastică.

BUDAPESTA II: 15,00 Știri, tv 2, 15,45 Despre Beethoven, 16,55 Automania, 17,00 Concurs, 17,40 Telesport, 18,45 Pentru copii, tv 2, 20,00 „Tarzan", 21,20 Studio rock, 22,00 Știri, La închiderea ediției 23,15 „T. J. Hocker", serial american, 0,05 Muzică, 1,05 Tv 2.

BELGRAD I: 9,50 Calendar tv, 10,00 Universitatea populară, 14,00 Magazin, 17,45 Jurnal tv, 18,00 Muzică populară, 18,30 Pe scenă, 19,20 Teleobiectiv, 20,30 Jurnal tv, 21,05 Sportul zilei, 21,15 Varietăți, 22,05 Film, 23,35 Jurnal tv, 23,55 Sport, 0,20 Noapte bună, 2,20 Știri.

BELGRAD II: 11,20 Calendar tv, 11,35 Delta, 12,20 Informații, 17,00 În reluare din programul serii. 19,00 Scena e a copiilor, 20,30 Jurnal tv, 21,15 Seară de muzică, 22.45 Știri, 23,35 Cavalcada.

Duminică, 27 mai

TVR: 8,00 Gimnastică, 8,10 Universul copiilor, 9,30 Serial „Lassie", 10,00 Actualități, 10,10 Arme cu tărie, suflet românesc!, 10,50 Lumină lină 11,50 Viața satului, 13,00 Mapamond, 13,30 Actualități, 13,45 Videomagazin, 17,20 „Sclava Isaura", 18,30 Muzică și publicitate, 18,45 Cuvîntul care zidește, 19,10 Desene animate, 19,30 Actualități, 20,30 „Metroul", film francez, 22,10 Cîntec și soare „cantonete cu Nicolae Herlea, 22,45 Actualități, 23,00 Telesport, Campionatele europene masculine de gimnastică — finalele pe aparate.

BUDAPESTA I: 9,00 Mesajul Bibliei, 9,05—15,35 Ziua copilului, 15,35 Știri, 15,45 Pe teme de religie; 16,10 Formula 1 — Raliul Monaco, 19,15 Delta, 19,50 Poveste, 20,00 Săptămîna, 21,00 Știri, 21,15 Film maghiar 22,40 Interar, 0,10 Tele sport, 0,25 Știri.

BUDAPESTA II: 10,00—13,00 Magazin, 15,00 Știri, tv 2, 15,40—16,00 Ziua copilului, 16,00 „Nonni și Manni", 17.00—18,00 Ziua copilului 18.00 Emisiune de limba maghiară, 19,00—20.00 Ziua copilului, 20,00 Film austriac, 22.35 Film maghiar, 0.20 Tv 2.

BELGRAD I: 10,30 Știri, 11,00 Matineu pentru copii, 12,00 Mozaic, 13,00 Muzică clasică, 14,00 Filme noi, 15,00 Știri, 15,05 Armonii de după-amiaza, 17,05 Previziuni științifice, 18,05 Desene animate, 20,10 Fortuna, 20,30 Jurnal tv, 22,45 Sport, 23,25 Noapte bună 1,20 Știri.

BELGRAD II: 8,55 Știri, 9,00 Reluări din programul serii precedente, 11,00 Azi, mîine, 14,00 Sport, 18,05 Concert, 20,30 Jurnal tv, 21,00 Pionieri, 21.55 Cavalcada, 22,30 Realitate tangibilă.

Luni, 28 mai

TVR: 16,00 Actualități, 16,10 Emisiune în limba maghiară, Desene animate, 19,30 Actualități, 20.15 Tezaur folcloric, 20,45 Panoramic economic, 21,15 Roman foileton „Tați și fii", 22,20 Poesis „Scrisoare deschisă domnului Rilke" de Octavian Paler, 22.40 Actualități. 22.55 Italia '90.

BUDAPESTA I: 10.00 Știri, gimnastică, 10.10 „Magnificat", film canadian, 11.00 Săptămîna (reluare), 12.00 Delta, 12.25 Știri. 17.20 Știri, Știri în limba română, 18.20 Emisiune pentru tineri, 18,30 Emisiune economică, 18,50 Pentru catolici, 19,50 Poveste, 20.25 Anunțuri, 20,30 Știri, 21,35 Călătorie muzicală pe Balaton, 22.20 Versuri, 23.20 Emisiune pentru handicapați, 23.40 Știri.

BUDAPESTA II: 18.00 Știri, 18.45 Concurs, 19.00 Luni la șase, 19.25 Pentru copii, 20.00 „Nonni și Manni" 21.00 Emisiuni ale studiourilor teritoriale tv, 22.30 Telesport. 24.00 Tv 2. La închiderea ediției.

BELGRAD I: 9.20 Calendar tv. Știri, 9.30 Pentru copii, 11.30 Știri, teleșcoală, 13.30 Știri, 16.00 În reluare, 17.30 Actualități maghiare, 18.00 Jurnal tv. 18.50 Tele școală, 19.20 Orizont, 20.30 Jurnal tv, 20.53 Sportul zilei, 21.00 Cortina sus, 22.35 Jurnal tv. 23.00 Noapte bună. 1.00 Știri.

BELGRAD II: 16.15 Știri, Jurnal tv. 20.00 Panorama, 20.30 Jurnal tv. 21.45 De ici, de colo, 22.00 Film, 23.00 Documente.

cinematografe

DACIA: Invincibilul Kung Fu. Orele: 9,30. 11,45, 14, 16, 18, 20.

STUDIO: Vocile. Orele: 9, 11, 13, 15, 17, 19. Desene animate. Ora 10.

MUREȘUL: Transport secret. Orele: 10, 12, 14, 16, 18, 20.

ARTA: Pentru cîțiva dolari în plus. Seriile I și II. Orele: 9, 12, 15, 18.

PROGRESUL: Un studio în căutarea unei vedete. Orele: 16, 18, 20.

SOLIDARITATEA: Sandokan. Orele: 17, 19.

GRĂDIȘTE: Francois Villon. Seriile I și II. Orele: 16, 19.

Luni, 28 mai

DACIA: Lama zimțată. Orele: 9,30, 11,45, 14, 16 18, 20.

STUDIO: Pompierul atomic. Orele: 9, 11, 13, 15, 17, 19.

MUREȘUL: Războiul stelelor. Seriile I, II. Orele: 10, 13, 16, 19.

ARTA: Ioana. Orele: 9, 11, 13, 15, 17, 19.

PROGRESUL: Un examen neobișnuit. Orele: 16, 18, 20.

anticipublicitate

ANIVERSĂRI

O micuță stea pentru cel mai iubit fiu al nostru, Mihai Ioan Oprea, din Sebiș, îi dorim „La mulți ani!" noi care îl iubim, surorile, mami, tati, bunicul. (89171)

Cu ocazia împlinirii vîrstei de 17 ani un buchet de garoafe și „La mulți ani!" îi urează Angelica lui Adrian Crișan. (89026)

Un buchet de 21 garoafe pentru Gițulic Tolan cu ocazia aniversării și a nașterii din nou îi urează „La mulți ani!" Tătic și mamiți din Arad. (89071)

Cu ocazia împlinirii frumoasei vîrste de 13 ani îi urează lui Dorina Herlo din Chereluș sănătate, „La mulți ani!" unchiul Marian Ioan. (89152)

VÎNZĂRI — CUMPĂRĂRI

• Vînd mașină tricotat SIMAK, Macea nr. 414, telefon 232 A. (1) • Vînd Dacia CN 1320, vînd parabolă, după ora 17, telefon 259 Sintana, str. D. Gherea 26. (89151) • Vînd LNC nou, telefon 18971. (89145) • Vînd Dacia 1300, telefon 17357. (89137) • Vînd casă în Sintana, Piața Mihai Viteazul nr. 11, informații, Arad, telefon 40363, după ora 17. (89132) • Vînd motor, demaror Dacia 1300 R1 și ambreaj electro motor, alternator Golf Audi, Pîncota, str. Libertății 27. (89127) • Vînd LNC pentru antenă parabolică. Informații, telefon 62724. (89126) • Vînd CEC din 1985 Dacia, eventual valută, telefon 22453. (89125) • Vînd televizor color în garanție, Calea A. Vlaicu, bloc A 12, scara F, ap. 17. (89124) • Vînd medicamente pentru spasmofilie, ostoporoză (oase), tablete, injecții fiole și pe cale bucală, Dipiridamol de 75 mg, telefon 15039. (89122) • Vînd urgent Dacia 1300. Informații, telefon 47777 zilnic după ora 16. (89111) • Vînd casă mare în Bujac, str. Petru Maior 2/18, telefon 40493 informație. (89110) • Vînd ladă frigorifică, rochie mireasă (unicat) 42-44, telefon 46139. (89107) • Vînd Mercedes 240, stare excepțională, telefon 75395, după ora 15. (89004) • Vînd microbuz Volkswagen cu motor și caroserie în perfectă stare, telefon 14653 și 31621. (89057) • Cumpăr tacîmuri de argint, tavă sau vază, telefon 38585. (89047) • Vînd casă cu grădină în Micălaca. Informații, telefon 69023. (89175) • Vînd televizor color Cromatic 02 sigilat, telefon 63197. (89181)

• Vînd combină muzicală nouă, sigilată, preț 20.000, str. Mioriței nr. 29, bloc 167, etajul III, ap. 8. (88879) • Vînd magnetofon Kashtan, nou, cu 2 boxe, telefon 12898. (88887) • Cumpăr garsonieră confort sporit, în centru, prefer etajul I sau II, telefon 12898 (88887) • Vînd frigider sîrbesc „Obodiu", telefon 12828. (888889) • Vînd casă cu grădină mare, comuna Pecica nr. 679. Informații la nr. 1036 Pecica, vizibil sîmbătă orele 8-16. (88892) • Vînd recamier extensibil în stare bună și bicicletă de damă, informații, telefon 69708. (88900) • Vînd sufragerie stil vechi, culoare închisă, str. Obedenaru, bloc X 4, scara D, ap. 5, după ora 17. (88911)

ÎNCHIRIERI

• Primesc două fete în gazdă, central, telefon 12543, după ora 16. (88899)

SCHIMBURI DE LOCUINȚE

• Schimb garsonieră confort I, proprietate de stat, gaze, Micălaca cu similar zonă centrală sau chiar cu două camere, telefon 65045. (89154) • Schimb apartament, proprietate stat, 2 camere, etajul III, cu 2-3 camere parter, telefon 15237. (89129) • Schimb apartament de stat, două camere Timișoara, cu trei camere Arad, telefon Arad 23624, orele 13-15. (89108) • Schimb urgent apartament fond de stat, 2 camere decomandate, Banu Mărăcine, bloc 3, etajul IV, ap. 17, cu apartament fond de stat, 3 camere. Informații, zilnic orele 19-21, familia Becheanu. (89086) • Schimb apartament stat 3 camere Eminescu 2 cu 2 camere bloc zonă centrală, telefon 32087. (88867) • Schimb locuință 2 camere, ultracentral, cu similar cu confort, telefon 13305. (88865)

PIERDERI

• Pierdut adeverință vamă Nădlac pentru Volkswagen Jetta nr. LA 247 și Opel Ascona nr. LA 227, pe numele Birău Radu. Le declar nule. (89072) • S-a pierdut ștampilă SMA Arad cu nr. 1. Se declară nulă. (872) • Pierdut dovadă porumb 1628 pentru 142 kg, pe numele Gancea Ana din Taut 871. (6)

DIVERSE

• Ansamblul de varietăți „Diversis 90" vă invită în fiecare seară la Restaurantul „Orizont". Realizator Mircea Belean. (89027)

• Caut o femeie cu o prezență de ani 40 pînă la 45 ani, fără probleme familiare. Pentru a se stabili definitiv în Italia. Vă rog telefonați la numărul 20347 de la orele 9-13; 15-20. (89097) • Dispărut din grajd 2 cai în noaptea de 3/4 mai, un cal șarg însemnat SB 12 ani, minză neagră, 2 ani cu rană din cauza zăbalei, Pecica 57 (ofer recompensă). (89128) • Dactilografieri de calitate, redactări, corecturi, traduceri multilingve intermedieri, INTERACTCOM, str. Schmeltzer 19, telefon 19187, orele 16,30-22. (88891) • Pierdut capac roată mașină zona Gara electrică, ofer găsitorului recompensă, telefon 68271. (89123) • Dispărut autoturism Dacia 1300 albă, 3 AR 2898 semnalmente plafon negru 2 faruri față și semnalizatoare pe față antenă deasupra parbrizului. Anunțați Poliția sau telefon 40509. Ofer recompensă. (89093)

• Familie serioasă întreținem bătrîni pentru casă sau apartament, telefon 16644. • În 5 iunie 1990, ora 13 la sediul Judecătoriei Arad, camera 108 se vinde la licitație publică imobilul situat în orașul Nădlac, str. G. Enescu nr. 123, județul Arad compus din 3 camere și dependințe, proprietatea urmăritei Arany Florica, cu prețul de strigare de 77.250 lei. (89095) • În 5 iunie 1990, ora 13 la sediul Judecătoriei Arad camera 108 se vinde la licitație publică imobilul situat în comuna Livada nr. 139/a județul Arad, construită din parter și un nivel, proprietatea urmăritei Oprea Tîrșală Marița, cu prețul de strigare 332.300 lei. (89063) • În data de 29 mai 1990 ora 12 se va vinde la licitație publică la Judecătoria Arad, camera 27 una bibliotecă, proprietatea lui Scorțaru Valeria. Prețul de strigare 15.000 lei. (88791)

• Onorăm prompt comenzi de sonete (promoții), policromie hîrtie cretată, lăcuită, Atelier PIN Baia Mare, telefon 994/33633. (88938)

CONDOLEANȚE, ANUNȚURI DE FAMILIE

Etern omagiu de prețuire și neuitare azi, la 7 ani de la despărțirea de minunata noastră soție, mamă, bunică, Livia Tașcă. Familia. (88762)

Sîntem alături de dirijorul nostru DORU ȘERBAN la durerea pricinuită de încetarea din viață a mamei sale și transmitem sincere condoleanțe întregii familii. Membrii Corului Catedralei ortodoxe române. (89176)

Sincere condoleanțe și compasiune pentru Dărău Cristina din partea colegilor și diriginței clasei a XIII A D seral de la Liceul industrial nr. 4 Arad. (89177)

Colegii de la Stomatologie infantilă sînt cu gîndul și cu inima alături de dr. Metzger Eduard. Sincere condoleanțe pentru moartea mamei domnului doctor. (89156)

În 27 mai se împlinește un an de cînd ne-a lăsat a noastră mamă, soție și bunică Hotăran Ana (Nuțica) de cînd ai plecat din mijlocul nostru te-am plîns și te vom plînge. Soțul, fiicele, ginerii și nepoții. Dumnezeu să te odihnească în pace. (88986)

Mulțumim din suflet tuturor celor care au fost alături de noi la despărțirea de cel care a fost tată, socru, bunic, **IOAN CIURDARIU**, din Șiria. Familia îndoliată. (88934)

Colegii de la CEC sînt alături de colega lor SERE LUCIA, în greaua încercare pricinuită de moartea tatălui și transmit sincere condoleanțe familiei îndoliate. (89187)

Cadrele didactice și personalul administrativ de la Școala Ajutătoare Șiria sînt alături de colega lor, ANA BABĂU, în mare durere pricinuită de decesul soțului său IOAN BABĂU și transmit sincere condoleanțe familiei îndoliate. (89188)

Recursul a fost respins

36. — Prin Decizia nr. 14 din 25 mai 1990, Curtea Supremă de Justiție — Secția militară — a respins recursurile declarate de inculpații Postelnicu Tudor, Bobu Emil, Dincă Ion și Mănescu Manea.

Hotărîrea pronunțată de instanța de fond — Tribunalul militar teritorial București — la data de 2 februarie 1990, a rămas definitivă, cei patru inculpați fiind condamnați la detențiune pe viață pentru coautorat la genocid.

(Rompres)

Se convoacă Conferința organizației județene Arad a PARTIDULUI NAȚIONAL LIBERAL pentru miecuri, 30 mai 1990, ora 16,30, la sediul din B-dul Revoluției nr. 81. (879)

I.R.I.D.G.N. TÎRGU MUREȘ

Anunță ținerea examenului de autorizare gradul I.

Examenul va avea loc la IRIDGN Tîrgu Mureș, Piața Trandafirilor nr. 21 în data de 5 iunie 1990, ora 9.

Actele necesare pentru înscriere la examen sînt cele prevăzute la art. 1; 25 din I. 6-86. Dosarele cu actele menționate se vor depune pînă în 2 iunie 1990, la serviciul personal învățămînt salarizare al întreprinderii.

Relații suplimentare la telefon 954/37601; 954/37468; 954/37271 interior 34; 18. (877)

ANTREPRIZA ENERGOMONTAJ TRANSILVANIA — ORADEA

BRIGADA COMPLEXĂ ENERGOMONTAJ ARAD

Calea 6 Vînători f.n.

Cu lucrări în cadrul C.E.T. Arad pe lignit,

Angajează de urgență cu beneficierea de hotărîrea Guvernului nr. 279/1990 privind reducerea cu 50 la sută a costului energiei pentru consumul casnic pentru titularii de locuințe, următoarele categorii de personal avînd stagiul militar satisfăcut:

- **lăcătuși montori, categ. 3—5;**
- **sudori electrici rezistență, categ. 3—4;**
- **sudori electrici autorizați ISCIR, categ. 3—5;**
- **sudori autogeni autorizați, categ. 3—4;**
- **șef depozit materiale — cu o vechime minimă de 5 ani;**
- **tehnician normator pentru activitatea de construcții-montaj cu o vechime de minimum 5 ani;**
- **strungari, categ. 3;**
- **mecanic auto, categ. 3.**

Încadrarea se face conform legilor în vigoare.

Informații suplimentare la telefon 23748, 23798 — serviciul personal.

(737)

BAZA DE ATELIERE ȘI TRANSPORT ARAD

Str. Poetului nr. 131/a

Încadrează de urgență:
— strungari, categoria 4-6. (880)

ÎNTREPRINDEREA SPIRT DROJDIE ARAD

Calea Aurel Vlaicu nr. 274

Încadrează urgent un electrician pentru Fabrica de bere. Încadrarea se face conform Legii nr. 12/1971. (881)

B.A.T.M.A. NR. 2 ARAD

Str. Poetului nr. 105-107, telefon 43748, 43648

ANUNȚĂ: licitație pentru ziua de 30 mai 1990, la sediul întreprinderii, pentru următoarele mijloace fixe:
— automacara MAZ 10 toi — preț strigare 120 000,
— remorcă tractor — preț strigare — 12 500,
— remorcă auto basculantă — preț strigare 14 200.
Participanții la licitație vor consemna la CEC 10 la sută din valoarea mijloacelor licitate. (871)

CENTRUL DE PROIECTARE AL JUDEȚULUI ARAD

Încadrează în condițiile Legii 12/1971 și Legii 57/1974:

— conducători auto,
— muncitori foraje manuale.

Informații suplimentare la sediul unității sau telefon 16090, 14245. (876)

DIRECȚIA JUDEȚEANĂ DE POȘTĂ ȘI TELECOMUNICAȚII ARAD

Angajează: factori poștali, timplar, sobar, zidar, lăcătuș.

Relații suplimentare la Biroul personal al unității, cu sediul în municipiul Arad, str. 1 Decembrie 1918, nr. 6. (859)

ÎNTREPRINDEREA LEGUME FRUCTE ARAD

Str. Cloșca nr. 2

Angajează frigotehniști pentru secția băuturi răcoritoare Arad. (863)

COOPERATIVA DE CONSUM FELNAC

Încadrează brutar pentru brutăria Felnac.
Angajarea se face conform legii. (867)

REDACȚIA ȘI ADMINISTRAȚIA: Arad Bulevardul Revoluției nr. 81. Telefoane: secretariat 13302, administrația și publicitate 19404.
Redactor șef: DUMITRU TOMA.

COLECȚIE/ACORD

Adevărul

Cotidian independent al județului Arad

ANUL II | Nr. 123 | Marți, 29 mai 1990 | 4 pagini — 1 leu

O imagine cu o imensă încărcătură nostalgică surprinsă în Lipova. Foto. M. CANCIU

Comunicat

Filiala Arad a Partidului Socialist Democratic Român, apreciază că în județul Arad, alegerile de la 20 mai a.c. s-au desfășurat în mod liber, fără incidente și în condițiuni legale. Reprezentanții noștri din secțiile de votare și din Biroul electoral de circumscripție nr. 2 Arad, precum și candidații, nu au constat cazuri de manipulare a electoratului sau de înregistrare incorectă a rezultatelor alegerilor.

Considerăm că prezența masivă a cetățenilor la urne, reprezintă opțiunea lor certă pentru democrație, demnitate, liniște, reconstrucție și reconciliere națională. De aceea, protestăm împotriva acelor aprecieri denigratoare la adresa opțiunilor electorale ale populației, precum și împotriva oricăror încercări de incitare la violență și acțiuni de destabilizare.

Facem apel la toate formațiunile politice să participe decent și constructiv la procesul de redresare a societății românești.

Mulțumim pe această cale cetățenilor care ne-au acordat încredere votînd candidații noștri.

Filiala Arad a Partidului Socialist Democratic Român, str. Tribunul Dobra nr. 5, Președinte, ADRIAN MOTEANU

Domnule Redactor-șef

Vă mulțumim pentru sprijinul acordat în campania electorală.

Transmiteți, vă rugăm, mulțumirile noastre și colegilor de redacție precum și tuturor celor care au contribuit la realizarea articolelor noastre.

Cu stimă,

A. MOTEANU, președintele Filialei Arad a Partidului Socialist Democratic Român

Aprovizionarea cu lapte — Explicațiile unui paradox

Încă o situație neîngrijorătoare în ceea ce privește aprovizionarea populației cu produse agroalimentare: în timp ce IIL Arad poate onora aproape integral solicitările comerțului, pentru a putea cumpăra un litru de lapte sîntem nevoiți să ne trezim — ca și pînă acum — dis-de-dimineață, iar pentru produsele lactate să stăm la cozi ore în șir. De ce această situație? — iată întrebarea la care, împreună cu domnul ing. Petru Hârțău, directorul IIL Arad, am căutat să-i găsim răspuns.

— Înainte de a ajunge la această obsedantă întrebare „de ce?" să ne referim pentru început, domnule director la situația aprovizionării întreprinderii cu materia primă necesară, în primul rînd cu lapte.

— Datorită faptului că prețurile de achiziții au fost majorate, că putem oferi producătorilor — potrivit noilor reglementări — și alte avantaje, atît la laptele de vacă, oaie, capră și bivoliță, cît și la brînzeturile achiziționate de la producătorii particulari, cantitățile de materii prime pe care le primim spre prelucrare au crescut considerabil față de anii precedenți, și se află în continuă creștere. Concret, la ora actuală primim circa 2.300 hl. lapte vacă zilnic...

— ...și cu toate acestea, pentru a cumpăra un litru de lapte trebuie să ne trezim cu noaptea în cap.

— Așa este. Însă notați că din această cantitate, circa 30 la sută reprezintă laptele TBC pe care îl folosim doar la fabricarea laptelui praf destinat furajării animalelor (Inlavit). Apoi că, deși cantitativ stăm bine, în ce privește calitatea laptelui avem încă greutăți, îndeosebi datorită frecventelor acidulări. Aceasta pe de o parte pentru că în unitățile CAP și IAS instalațiile de răcire a laptelui nu funcționează, iar pe de alta deoarece mijloacele noastre de transport sînt insuficiente și nu putem prelua operativ laptele de la producători. Cu toate aceste greutăți, cantitățile de lapte pentru consum se apropie de cele solicitate de comerț, fără a mai adăuga și faptul că tot în sarcina noastră intră și producerea zilnică a 20.000 litri lapte destinat Văii Jiului.

— Și totuși, în 24 mai ați livrat 34.470 l. față de o comandă de 49.908 l., în 23 mai

M. CONTRAȘ

(Cont. în pag. a III-a)

OPINII ● OPINII ● OPINII ● OPINII

Jos MASCA, domnule ACTOR!

Am fost printre puținii care mai aveau încredere în dumnevoastră, cînd alții, care ar fi trebuit să mai aibă, nu mai aveau! V-am apărat, oriunde se vorbea de rău despre dumneavoastră, încredințată că sînteți așa cum doreați și încercați să pe arătați, că sînteți! V-am fost — și în acele clipe, cred că nu doar eu — alături atunci cînd ne era teamă că veți claca nervos! Imediat după ce v-ați așezat pe scaun, după ce ați apucat să semnați cîte o fițuică (cîtă dreptate aveau cei de la „Observator"?!) — recunosc, și eu v-am adus oameni, dar aceia aveau probleme, domnule Voicilă, nu m-au cumpărat cu nimic!!! — ați și început să jucați MAREA CARTE sau poate... MARELE ROL! Fierbeam de furie cînd cineva din CPUN v-a spus să vă dați jos de pe scenă! Credeam în Omul Voicilă! În zilele de 21-22 decembrie, ați stăpînit un oraș și ați făcut bine, oratorul din dumneavoastră nu se dezminte, se pare însă că din acel moment ați și început să vă prăbușiți. Fără să vă dați seama! În 29 ianuarie, copiii — pentru că sînt niște copii, acei elevi care s-au strîns în fața Consiliului să-l „apere" pe domnul Iliescu, iar dumneavoastră ați ajuns sus pe culmi, mă gîndesc doar cum au să vă privească EI, azi, după tot ce ați făcut?! — au avut curaj să iasă iar pe stradă, mai mult curaj chiar decît noi, același curaj din zilele fierbinți ale lui Decembrie, cînd am făcut scut din trupurile noastre să vă apărăm.

Ați plecat în străinătate, înconjurat de o „suită" care nu știu dacă era din cele mai indicate. Poate doar domnul Trifa sau domnul Leonard (probabil la asta v-ați referit cînd ați vorbit de nomenclatură, dar nu uitați că ați fost primul care a susținut că de acest om avem nevoie!) care știau să vă mai tempereze și care mai cunoșteau și probleme de drept internațional și cum să puneți problema economică, vizavi de faptul că țara încă mai sîngera! Considerați Frontul ca o viitoare „dictatură", nu? Oare nu ați fost primul care l-a susținut? Ați crezut pînă în ultima clipă că veți candida din partea Frontului, numai că așa simplii și fără studii cum sîntem, nu am vrut să mai fim mînjiți, destul au făcut-o alții înainte! Primii care am început să lucrăm am fost tocmai noi, oamenii din Front — Moș Pintea, Costescu, Dima, Ivan, Encev, Cristea, Bordea, Mihali și subsemnata. Ne-ați pus nu odată în situația de a eluda legile ori de a roși pur și simplu în fața celor care veneau la noi ca la ultima SPE-

GABRIELA DIMA, secretarul filialei județene FSN

(Cont. în pag. a III-a)

Lupul în piele de... miel

Am urmărit în noaptea de 22 spre 23 mai depoziția inculpatului Ilie Matei — fost prim secretar al comitetului județean de partid Timiș și apoi secretar al cc al pcr — în procesul de la Timișoara. După cele declarate mai că-ți vine să-i plîngi de milă că... a fost arestat. La Arad, cel puțin, după propriile-i declarații, a fost plin de intenții bune. Auzi, domnule? „Să fie înviruit că a indicat membrilor USLA să dea o ripostă fermă celor care ar încerca să pătrundă în sediul partidului?" Adevărată calomnie! „Să fie acuzat că le-a cerut să lupte ca pe vremea lui Ștefan cel Mare?" un mare neadevăr! „Că a indicat să doboare cinci dintr-o lovitură", le întrece pe toate.

Răsfoiesc carnețelul în care am o sumedenie de notițe consemnate cu prilejul discuțiilor purtate, încă în luna decembrie 1989, cu cei implicați în evenimentele din timpul Revoluției. Iată cîteva declarații:

Grigore Sălceanu, fostul șef al Inspectoratului M.I.: „Ilie Matei a dat ordin să trimitem armata și forțele M.I. să împiedice ieșirea oamenilor din întreprinderi. Colonelul Cioflică mi-a raportat că nu se poate face nimic, că sînt oameni mulți și li se alătură mereu alții. Și maiorul Bădălan (care comanda trupele M.Ap.N.) a refuzat să execute acest ordin".

Era în dimineața zilei de 21 decembrie. Mii de arădeni s-au adunat în fața primăriei, cerînd „moarte dictatorului!" Dar a sosit și noaptea de 21 spre 22 decembrie cînd numărul celor rămași în Piața primăriei s-a redus. Ce-a făcut Ilie Matei?

T. PETRUȚI

(Cont. în pag. a III-a)

sport sport sport sport

Vagonul – Gloria Bistrița 2-1 (2-0)

Stadionul Vagonul, teren bun, timp noros, ploaie, spectatori circa 1.000. Șuturi 8-15, pe poartă 6-9, cornere 3-6. Au marcat Grad (min. 12), Erdei (min. 41), Săsărman (min. 67).

VAGONUL: Duckadam — Blajovici, Krausz, Blaj (min. 46 Barna), Grad, Molnar, Salka, Pănescu, Erdei, Rad (min. 57 Terek), Ghițaș.

GLORIA: Sara — Marinescu, Simion, Roman, Ciocan, Săsărman, Iftodi, V. Moldovan, D. Moldovan, Florea, Zamfir.

A arbitrat M. Ivănescu (Brașov), ajutat de M. Florea și D. Drăcea (ambii din Craiova).

Meciul, desfășurat vineri după amiază, nu a mai avut miza scontată, oaspeții fiind deja aproape de intrarea în prima scenă fotbalistică a țării. În aceste condiții partida a contat doar ca una de palmares, victoria fiind de partea echipei arădene, mai lucidă în fazele de atac din prima repriză și cu o apărare mai sigură în partea a doua, avînd în Duckadam pe cel mai bun jucător de pe teren.

După ce Molnar și Ghițaș încearcă încă de la început vigilența portarului oaspeților, iată că minutul 12 aduce echipa lui Gh. Borugă în avantaj. La un atac al gazdelor Pănescu „aruncă" o minge în careul advers și Grad, cu capul, trimite în plasă, peste portarul Sara, ieșit în întîmpinare: 1-0 După primirea golului, oaspeții au o tresărire de orgoliu și accelerează jocul, reușind cîteva acțiuni incisive, terminate cu șuturi puternice spre poarta lui Duckadam. Așa s-a întîmplat în minutele 15, 17, 24 și 35, cînd Zamfir, V. Moldovan, din nou Zamfir și Florea sînt pe punctul de a înscrie, dar de fiecare dată intervențiile lui Duckadam sînt salvatoare.

Repriza se încheie pe fondul dominării gazdelor și în min. 41 scorul se majorează. De pe partea stîngă, Grad, urcat în atac, centrează în fața careului și Erdei, din voleu, expediază mingea în colțul de sus al porții înscriind cel mai frumos gol al partidei: 2-0.

Repriza secundă începe pe fondul unei ploi torențiale care va persista pînă la finele întîlnirii; cu toate acestea jocul este animat. Oaspeții încearcă să reducă diferența, Florea fiind din nou în două rînduri aproape de gol, dar ca și în prima repriză reflexele lui Duckadam sînt aplaudate de spectatori. Dominarea oaspeților, însă, se materializează abia în min. 67 cînd Săsărman reușește „golul de onoare".

În general, meciul a plăcut prin alternanța fazelor prin sportivitatea cu care s-a jucat și mai ales prin superioritatea gazdelor în fața unei virtuale divizionare A.

ALEX. CHEBELEU

Motorul Arad—Șoimii Lipova 4-2 (3-0)

A fost o partidă interesantă cu multe goluri, ambele echipe oferind un fotbal curat, desfășurat în deplină sportivitate. Cei care domină teritorial au fost elevii antrenorilor M. Leac și I. Bizău, care stabilesc scorul la pauză în numai 3 minute. În min. 35 la un atac prelungit, Cristea înscrie pe sub portar și 1-0. Un minut mai tîrziu, Dolha centrează de pe partea stîngă și Dascăl reia cu un sut plasat: 2-0. Apoi, în min. 38, gazdele își măresc avantajul după un atac de toată frumusețea: Uzum centrează impecabil și de la 8 m, Dascăl înscrie: 3-0.

În partea a II-a jocul devine mai echilibrat, oaspeții ies mai mult la atac și reușesc să readucă din handicap min. 80 prin Bălan: 3-1. Apoi, min. 82, de la o centrare de pe partea dreaptă Takacs înscrie din apropiere și 3-2. Spre finalul partidei (min. 84) gazdele insistă și Dascăl de la 5 m introduce în poartă: 4-2.

MOTORUL: Tapoș — Cernatari (Kugelmann), Cristea, Kuszar, Munteol, Bizău, Drăgan, Uzum, Dascăl, Arhilie, Dolha.

ȘOIMII LIPOVA: Vancu — Pleș, Telbisz, Ianoș, Horvath, Jurcă, Cîmpean, Bulzan, Bălan, Takacs, Erdei (Triff).

Bun arbitraj prestat de centrul de Gh. Pop, ajutat la linie de P. Rațiu (ambii din Tg. Mureș) și V. Mureșan (Luduș).

NIC. STRĂJAN

„Cupa orașelor" la ciclism

Sîmbătă și duminică s-au disputat la Arad, etapele a V-a și a VI-a din cadrul competiției cicliste „Cupa orașelor", rezervată juniorilor.

Proba de contratimp individual desfășurată pe distanța de 25 km pe șoseaua Arad — Variaș a fost cîștigată de rutierul bucureștean Marcone Bîrsan, urmat de Lucian Boari de la Voința Arad și de Petre Decu (București).

Duminică, pe frumosul traseu din centrul municipiului, a avut loc proba de circuit, cu sprinturi la fiecare a doua tură. La sfîrșitul celor 25 de ture primul a trecut linia de sosire Dan Corlade (Voința Piatra Neamț), urmat de Pavel Lupaș (Selecționata Cluj) și Florin Robu (Sel. Brăila). Cel mai bun sprinter s-a dovedit a fi Cornel Grămescu, la Voința București. Dintre cicliștii arădeni cel mai bine clasat în această etapă a fost Lucian Boari, sosit pe locul șapte, dar care în clasamentul general după șase etape se situează pe locul 3.

AL. CHEBELEU

HANDBAL — divizia A

Strungul Arad — A.S.A. Electromureș Tg. Mureș 25-21 (13-9)

Pînă în minutul 13 scorul alternează, apoi arădenii, bine conduși de antrenorul jucător Deacu reiau conducerea, cu un Finață în vervă și apetit de gol, dar la fel de bun și în apărare, cu doi portari în zi bună, adică Apostu și Popa. Așa se face că în minutul 24 Strungul conduce cu 11-7, iar prima repriză se termină cu 13-9 pentru Strungul.

Repriza secundă debutează furtunos și inimosul antrenor jucător Deacu în secunda 24 ridică scorul la 14-9. Strungarii încep — am putea spune — să zburde și golurile încep să curgă, faze de-a dreptul încîntătoare și scorul ia proporții, în minutul 34 tabela arată 22-12, apoi 23-13 în min. 36. Din minutul 53 cînd tabela arăta 24-16, arădenii își permit multe artificii de care oaspeții profită și ca atare taxează superficialitatea și relaxarea arădenilor marcînd gol după gol, deci în 7 minute arădenii marchează un singur gol, pe cînd oaspeții 5 goluri. Așa se face ca scorul final să fie de 25-21 pentru arădeni victorie ce putea fi mai concludentă dacă nu apărea acea relaxare și automulțumire.

STRUNGUL ARAD: Apostu, Popa — Deacu 2, Nagy 7, Crivăț 1, Urs, Avram 1, Finață 8, Ianto 1, Hendrea 3, Gaspar, Călin 2.

PAVEL ȘODINCA

Fetele de la F.Z. Tricolor — în divizia B de handbal

În perioada 22-25 mai, la Alba Iulia a avut loc turneul de calificare pentru divizia B la handbal feminin. Echipa arădeană FZ Tricolor, pregătită de prof. A. Frombach, antrenor principal, ajutat de prof. I. Buruc, a evoluat foarte bine învingînd pe Secuiana Tg. Secuiesc cu 41-15 (25-6) și pe Avijiu Tg. Jiu cu 31-15 (17-4), după ce în prealabil întrecuse în etapa intermediară de la Oradea pe campioana județului Satu Mare cu 41-7 (24-4). În felul acesta FZ Tricolor a obținut dreptul ca din toamnă să participe în cadrul campionatului diviziei B. Subliniem faptul că echipa a beneficiat de bune condiții de pregătire, de o bază materială adecvată, asigurată de întreprinderea patronatoare, director ing. Eugen Paliciuc, ec. Sabin Bălțat, contabil șef, cît și de președintele secției de handbal, ing. Dan Cizmaș.

Dar iată lotul folosit: Marcela Petre, Eliza Turcu, Rodica Floroi (portari), Florica Buda (24 goluri marcate), Cornelia Baboi (19), Marinela Tomuța (14), Rodica Moraru (8), Veronica Ursachi (10), Virginia Hirja (11), Luminița Văcaru (7), Izabela Borbely (7), Letiția David (4), Ionela Pruteanu (5), Corina Ilie (4).

Să mai menționăm faptul că, în urma unui trial organizat de FRH, Eliza Turcu (16 ani) a fost promovată în lotul național de junioare.

C. ALEX.

Divizia A

Poli — Steaua 4-2 (restanță din etapa a 25-a), Corvinul — Dinamo 1-0 (restanță din etapa a 23-a), Inter — FC Bihor 2-1 (partidă devansată din etapa a 32-a).

CLASAMENTUL

Dinamo	30	23	4	3	88-20	50
Steaua	31	23	4	4	81-29	50
U. Craiova	31	19	6	6	55-22	44
Petrolul	31	15	6	10	48-36	36
Poli Tim.	31	14	7	10	53-38	35
FCM Brașov	31	13	9	9	40-47	35
Inter	32	14	4	14	44-41	32
FC Bihor	32	13	4	15	60-56	30
Farul	31	11	8	12	49-45	30
Sp. stud.	31	12	5	14	39-44	29
Flacăra	31	10	7	14	33-41	27
„U" Cluj	31	9	9	13	37-56	27
Corvinul	31	11	4	16	31-54	26
SC Bacău	30	11	3	16	37-50	25
FC Argeș	31	11	2	18	34-45	24
Jiul	31	9	5	17	32-53	23

ETAPA VIITOARE (miercuri, 30 mai): Jiul — SC Bacău, Petrolul — Univ. Craiova, Poli — FCM Brașov, U Cluj — Farul, Dinamo — Flacăra, Steaua — Sportul studențesc.

Divizia B

Steaua CFR Cluj — Someșul Satu Mare 1-2, Vagonul Arad — Gloria Bistrița 2-1, Mureșul Deva — CSM Reșița 3-5, FC Maramureș — CFR Timișoara 3-0, Olimpia Satu Mare — Strungul Arad 1-0, Armătura Zalău — UTA 3-1, ASA Progresul Timișoara — Metalul Bocșa 0-3, Gloria Reșița — Chimica Tîrnăveni 2-0, Electromureș Tg. Mureș — ASA Tg. Mureș 1-2.

CLASAMENTUL

Gl. Bistrița	32	17	9	6	81-35	43
FC Maram.	32	15	7	10	47-24	37
UTA	32	17	3	12	52-46	37
CSM Reșița	32	15	5	12	50-49	35
Ol. S.M.	32	15	4	13	35-39	34
Vagonul	32	14	5	13	58-50	33
Ch. Tîrnăv.	32	14	5	13	41-42	33
ASA Tg.M.*	32	14	6	12	53-39	32
Strungul	32	14	6	13	42-33	32
Gl. Reșița	32	14	4	14	37-34	32
CFR Tim.	32	13	6	13	45-52	32
Met. Bocșa	32	14	3	15	49-42	31
Som. S.M.	32	13	5	14	42-45	31
Prog. Tim.	32	12	7	13	42-50	31
El. Tg.M.	32	13	4	15	46-53	30
Arm. Zalău	32	10	10	12	38-50	30
Mur. Deva	32	6	9	17	40-79	21
St. Cluj	32	5	10	17	24-61	20

*) Echipă penalizată cu 2 puncte.

ETAPA VIITOARE (miercuri, 30 mai): Gloria Bistrița — CFR Cluj, Strungul — Someșul, UTA — Progresul, Chimica — Electromureș, Metalul — Gloria Reșița, ASA Tg. Mureș — Mureșul, CSM Reșița — FC Maramureș, CFR Timișoara — Vagonul, Olimpia — Armătura.

Divizia C

Oțelul or. dr. P. Groza — Mecanica Orăștie 4-1, Gloria Bețiuș — Petrolul Arad 2-4, Voința Oradea — Aurul Brad 0-2, Chimia Tășnad — Strungul Ch. Criș 6-1, CFR Simeria — Înfrățirea Oradea 1-0, Motorul Arad — Șoimii Lipova 4-2, Dacia Orăștie — Unirea Sînnicolau Mare 3-0, Unirea Tomnatic — Minerul or. dr. P. Groza 5-2.

CLASAMENTUL

D. Orăștie	29	18	5	5	67-25	41
Aurul Brad	29	18	3	8	54-25	39
Înfrățirea	29	16	3	10	62-30	35
Unirea Sîn.	29	15	3	11	51-39	33
Motorul	29	15	2	12	53-47	32
Oțelul	29	14	3	12	53-50	31
Ch. Tășnad	29	14	2	13	44-48	30
Mecanica	29	14	1	14	49-37	29
Str. Criș	29	12	4	13	48-50	28
Petrolul	29	14	0	15	50-65	28
Un. Tomnatic	29	13	1	15	60-58	27
CFR Sim.	29	12	2	15	36-50	26
Ș. Lipova	29	12	2	15	44-62	26
Minerul	29	10	5	14	30-40	25
Voința	29	9	2	18	33-58	20
Gl. Bețiuș	29	6	2	21	22-72	14

ETAPA URMĂTOARE: Minerul — Dacia, Unirea Sînnicolau — Motorul, Șoimii — CFR Simeria, Înfrățirea — Chimia, Strungul Criș — Voința, Aurul — Gloria Bețiuș, Petrolul — Oțelul, Mecanica — Unirea Tomnatic.

ELCOTRADE – AR

Prima firmă privată arădeană de import-export

Ieri după-amiază s-a deschis în Arad, B-dul Revoluției nr. 33, primul magazin al primei firme private de import-export din județul nostru — Elcotrade-AR. Produsele magazinului — bere și sucuri la cutie, dulciuri și un bogat sortiment de cosmetice — se vînd numai pe valută convertibilă. Programul de funcționare: luni — vineri între orele 16—20, sîmbătă și duminică, orele 8—20. De, e privat!

• Duminică, după-amiază, în cadrul emisiunii telesport, tînărul Sorin Hobana ținea morțiș să ne convingă că Suisse se traduce Suedia. Nici faptul că în comentariul francez se vorbea de cantoane, nici cultura sportivă pe care trebuie s-o posede un comentator nu l-au determinat să facă o informare corectă a publicului — Campionatul Mondial din 1954, mai exact turneul său final, a fost organizat de Elveția. Deci, atenție la limbile străine, geografie, cultură în general, domnule Hobana! • Din nou, despre berea de Arad: cetățeanul Ștefan Domocoș din str. Hațeg, bl. 17, ne-a adus la redacție o sticlă cu bere, capsată, pe fundul căreia își duce veșnicia un șoricel. Că el a ajuns în sticlă poate fi o întîmplare, în schimb este cert că spălarea sticlei a fost făcută superficial sau, cine știe? poate deloc. Oare ca să ne treacă pofta de a mai căuta bere? Fiindcă, în loc de șoarece, în sticlă se putea pune altceva, bunăoară, o substanță toxică. • Cum se știe, la demonstrația de 1 Mai, din Piața Roșie a Moscovei, Mihail Gorbaciov a fost fluierat și huiduit de mai mulți demonstranți, care purtau și pancarte de genul: „Ceaușescu s-a dus. Pe cînd, Gorbaciov?". Asta însă nu-i mare lucru, față de cele ce urmează: Mihai Pelin, în nota transmisă revistei „Flacăra" din Italia, relatează că ziarele italiene, au preluat din Washington Post știrea că „Nicolae Ceaușescu a lucrat în mod cert pentru CIA; pe o bagatelă de 40 miliarde dolari, depuși în Elveția, a vîndut americanilor secrete rusești din domeniul armamentului clasic; nu s-a încurcat cu nedemnitate în mărunțișuri, a negociat numai o duzină de instalații esențiale, marfa fiind livrată onest la beneficiar". Desigur, nu este ultima surpriză care ne-o oferă „cel mai iubit". Să mai așteptăm! • Cum se măsoară datoriile externe ale unor țări? În fel și chip. De pildă, un calcul original arată că Brazilia, cel mai mare debitor din America Latină, dacă și-ar achita datoriile (peste 110 miliarde de dolari) în bancnote de un cruzeiro, ar putea realiza din ele un cordon de hîrtie a cărui lungime ar putea înconjura pămîntul de cîteva ori. • Guvernul român a aprobat începerea construcției autostrăzii București — Constanța. Acest obiectiv face parte dintr-un program național, elaborat recent, care prevede înfăptuirea, în țara noastră, a mai multe rețele de drumuri și autostrăzi, ce însumează 5 600 km. Prin realizarea acestui program, România participă la traducerea în fapt a proiectului autostrăzii Transeuropene Nord-Sud, care se desfășoară cu asistența programului ONU pentru Dezvoltare și a Comisiei Economice pentru Europa. Pe teritoriul țării noastre magistrala va intra pe la Nădlac, va merge spre Timișoara, Orșova etc. Obiectivele cuprinse în acest program se vor încheia după anul 2 000. Altfel spus, să fim sănătoși și să apucăm să le vedem!

TRISTAN MIHUȚA

Flash

De două ori cîte trei gemeni

Cele trei fetiţe gemene, pe care le-am văzut imediat după naşterea lor în incubatoarele maternităţii din Arad, au fost sărbătorite, de curînd, cu ocazia împlinirii vîrstei de trei ani. O aniversare la care părinţii — preotul Viorel Merluşcă cu soţia Elena şi sora mai mare Mirela-Otilia, considerată de fetiţe, tot o mamă a lor — au invitat-o şi pe doamna profesoară Florica Vlasiu cu băieţii săi Mihai, Gabriel şi Alexandru, gemenii tripli născuţi în urmă cu 20 de ani, tot la Arad.

Au depănat împreună greutăţi şi bucurii de părinţi, asemănătoare cu ale noastre dar şi unele mai deosebite. Bunăoară, într-una din încăperile casei parohiale din Grădişte, unde locuieşte familia Merluşcă, s-au adunat pînă acum mai mult de o sută de perechi de cizmuliţe, pantofiori şi sandăluţe. Cîte trei perechi, identice ca model şi mărime, pentru că rînd pe rînd, Ofelia-Marcela, Olivia-Monica şi Olimpia-Minerva, fetiţele blonde şi cîrlionţate, ce s-au botezat singure, Lia, Oli şi Pia, asemănătoare pînă într-atît încît tatăl le confundă, refuză să poarte orice obiect de îmbrăcăminte diferit de al celorlalte două surori. Dacă una dintre fete se îmbolnăveşte şi doarme într-o cameră separată, surorile sănătoase se agită şi gem în somn, întocmai ca şi fetiţa bolnavă. „Aş vrea să plîng!" a spus Pia în ziua cînd şi-a pierdut un cerceluş. „Plîngi!" a îndemnat-o tatăl supărat. I-a trecut însă supărarea cînd fetiţa a recunoscut cu sinceritate că nu poate plînge fără surioarele ei.

Greutăţi mai mari au fost în primele luni de viaţă ale fetiţelor cînd, cea mai mare în vîrstă dar cea mai mică în greutate, Ofelia-Marcela, a stat o lună de zile în incubator, cînd laptele praf, necesar, pentru hrana fragilelor fetiţe, se procura cu telefoane şi drumuri prin toată ţara, cînd tatăl a trebuit să transforme Dacia obişnuită într-un breck, al cărui portbagaj să poată fi folosit ca pătuţ confortabil pentru gemene. În jurul lor au fost şi mulţi oameni de omenie cărora familia Merluşcă le este recunoscătoare. Printre ei este Liliana Sarkazi, „mama de lapte" din primele zile de viaţă a fetiţelor, doctorul Mircea Mladin şi asistenta Elena Solomon care timp de un an a vizitat zilnic gemenele, fiind şi acum oaspeţi obişnuiţi ai acestei familii mai neobişnuite.

Ce se va întîmpla, în viitor, cu preferinţele comune ale fetiţelor? se întreabă mama, neputînd să le ridice pe toate trei deodată în braţe, aşa cum pretind ele. Un răspuns posibil îl dau cei trei băieţi şi mama lor. Deşi n-au fost gemeni univitelini, ca şi fetiţele, în copilărie au avut o comportare asemănătoare lor, pentru ca în adolescenţă, fiecare băiat să adopte stiluri de îmbrăcăminte, preferinţe muzicale şi obiceiuri comportamentale diferite. Au terminat împreună liceul economic şi de curînd armata, acum grija lor şi a mamei este ce vor face în viitorul apropiat...

„Copii mici — necazuri mici; copii mari — necazuri mari", spune un proverb amintit la această aniversare. Mari sau mici, copiii sînt fericirea casei, au spus tot ei, părinţii de excepţie ai căror copii sănătoşi, deştepţi şi frumoşi sînt singurele cazuri de cîte trei gemeni ai Aradului.

LAVINIA STOICU

Tinăra generaţie din familiile Merluşcă şi Vlasiu.
Foto: GAGY-PALFYI LASZLO

Poşta redacţiei

AUREL HRÎNCU — ARAD: Direcţia judeţeană de poştă şi telecomunicaţii Arad ne aduce la cunoştinţă că cererea dv. privind instalarea unui post telefonic se află în evidenţă. Din păcate condiţiile tehnice actuale nu permit executarea lucrărilor de instalare pentru noi posturi telefonice. În momentul în care vor exista condiţiile tehnice necesare DJPTc vă va invita la sediu pentru achitarea taxei de instalare.

TEODOR ENACHE — ARAD: Serviciul de urbanism, asociaţii de locatari din cadrul Primăriei municipiului vă face cunoscut că în urma verificărilor efectuate, IJGCL Arad va asigura terminarea împrejmuirii rampei de gunoi cu plăci de gard prefabricate pînă la data de 1 iulie a.c.

ANGELA ANDOR — SÎNTEA MARE: Direcţia pentru probleme de muncă şi ocrotiri sociale ne comunică că pensia de urmaş se acordă soţiei dacă persoana decedată era pensionară sau îndeplinea condiţiile pentru obţinerea unei pensii, respectiv să fi fost salariată la data decesului. Soţia poate beneficia de pensie de urmaş, (conform art. 41-43 din Legea nr. 3/1977) în următoarele situaţii: la împlinirea vîrstei de 55 ani, cu o durată a căsătoriei între 15-10 ani; la împlinirea vîrstei de 50 de ani dacă a născut şi crescut pînă la decesul soţului mai mult de patru copii; la orice vîrstă pînă la 55 ani, deci indiferent de vîrstă şi de durata căsătoriei, pe timpul cît este invalidă de gradul I sau II. Dacă îndepliniţi condiţiile necesare puteţi solicita înscrierea la pensie de urmaş după soţ, urmînd să depuneţi actele necesare la DPMOS.

CHIRA HAUKST — ARAD: Decretul-Lege nr. 60/1990 privind pensionarea cu reducere de vîrstă a unor salariaţi — ni se precizează de către Direcţia pentru probleme de muncă şi ocrotiri sociale — nu cuprinde nici o reglementare care să modifice Legea nr. 26/1967 de acordare a concediului legal de odihnă. În situaţia în care salariatul a fost planificat pentru efectuarea concediului de odihnă îl va efectua integral. Dacă pînă la finele anului intervine pensionarea, suma corespunzătoare lunilor lucrate din indemnizaţia de concediu, nu va fi recuperată. Dacă pensionarea a intervenit înainte de efectuarea concediului persoana în cauză are dreptul la o indemnizaţie corespunzătoare zilelor de concediu pentru timpul efectiv lucrat.

Poliţia ne informează

• Starea avansată de ebrietate, ca efect al consumării fără măsură de băuturi alcoolice este punctul de pornire a numeroase fapte abominabile, unii dintre cei aflaţi sub influenţa alcoolului constituind un adevărat pericol social. Iată, de pildă, Dănilă Cornel-Mihai din Arad, strada Narciselor nr. 48, beat criţă fiind, în seara zilei de 7 mai a.c. se afla în staţia de tramvai din Piaţa Sîrbească. Fără ca între el şi Brîndaş Cristian, de 15 ani să fi existat o stare conflictuală, fără ca cei doi să se fi cunoscut măcar anterior, D.C.M. îi aplică două lovituri de cuţit în zona inimii, după care fuge să se ascundă. Să mai spunem, cu tristeţe, că oamenii aflaţi în staţia de tramvai nu au intervenit în nici un fel în stoparea acestei fapte criminale. Poliţia, alertată, l-a prins repede pe făptaş, iar băiatul, dus de urgenţă la spital, se află în afara oricărui pericol.

• Ciuc Nicolae din Lipova şi Ardelean Pavel din Arad se specializaseră în furturi din maşini. Numai că, pentru a nu avea „probleme", furau şi.. maşinile, pe care apoi le abandonau. La sfîrşitul lunii aprilie, au furat astfel, de pe strada Mioriţa din municipiu, autoturismul 1 AR 6687. Au pornit-o cu el spre Şiria, dar li s-a terminat benzina. Au fost prinşi de Poliţie, ambii fiind recidivişti. S-a constatat că „metoda" o mai aplicaseră la încă cinci maşini furate.

CRISTINA ALECU

Explicaţiile unui paradox

(Urmare din pag. I)

38.664 l. faţă de 49.320 cît v-a solicitat comerţul...

— Principala cauză a nesatisfacerii integrale a comenzilor a constituit-o şi o constituie încă lipsa mijloacelor de transport adecvate (multe dintre maşinile noastre avînd depăşită cu mult norma de casare) şi, în egală măsură, lipsa ambalajelor: reintroducerea în circulaţie a sticlelor de lapte se face mult prea încet, ne lipseşte folia de aluminiu de calitate pentru confecţionarea capacelor. De altfel, din această cauză sîntem nevoiţi să producem doar un singur sortiment de lapte pentru consum, cînd am putea realiza sortimente variate, în funcţie de concentraţia de grăsime.

— Şi totuşi, o soluţie trebuie să existe. Ne amintim de exemplu, că nu cu prea multă vreme în urmă, la Arad laptele se livra în pungi de polietilenă, într-o formă de comerţ mult mai civilizat decît cea actuală.

— Într-adevăr, numai că din lipsa polietilenei instalaţiile au fost dezafectate. Acum avem comenzi făcute pentru alte utilaje şi sperăm ca în curînd să putem relua producţia de lapte în această formă de ambalaj. Pînă atunci însă, în jurul datei de 15 iunie a.c., va intra în producţie o nouă linie de îmbuteliere a laptelui, permiţîndu-ne să onorăm integral toate comenzile de lapte pentru consum. Şi încă un amănunt: vom încerca să aprovizionăm de două ori pe zi (dimineaţa şi la prînz) unităţile comerciale, astfel încît cumpărătorii să poată găsi lapte nu doar dimineaţa ci şi după amiaza.

— Şi, am mai adăuga noi, astfel încît să resimţim tot mai mult, şi în ce priveşte aprovizionarea cu lapte, revenirea „zăpezilor de altă dată". Vă mulţumim.

Jos MASCA, domnule ACTOR!

(Urmare din pag. I)

RANŢĂ! De ce, domnule Voicilă? Se pare că aţi uitat pînă şi că pronumele personal se conjugă împreună cu verbul „a face" şi la plural, nu doar la singular! („Eu care am făcut această revoluţie!" — oare numai dumneavoastră?).

S-au primit ajutoare! Am vrea să ştim unde s-au distribuit în realitate, nu zdrenţele care le-au primit muncitorii de la Vagoane şi de la UTA! Vrem să ştim ce s-a întîmplat, de exemplu, cu cele două tone şi jumătate de portocale care s-au volatilizat, pur şi simplu? Vrem să ştim, în baza cărei hotărîri, dumneavoastră care spuneaţi că nu hotărîţi de unul singur, aţi hotărît cum şi cine să plece în străinătate? V-a însoţit vreun ziarist, cumva? Vrem să ştim, de ce în Cehoslovacia, în loc de boghiuri bune aţi optat pentru cele care urmau să fie casate!? (chiar credeaţi că poporul român este bun de casat?). Vrem să ştim de ce, trecînd peste hotărîrea luată de comun acord să ne întîlnim întreg CPUN-ul odată pe lună cel puţin, noi în cinci luni nu ne-am întîlnit măcar o singură dată?

Vrem să ştim cu ce scop aţi îndepărtat-o pe doamna Maria Popa din Consiliu, după ce aţi făcut-o să-şi piardă timpul efectiv pentru că nu i-aţi dat nimic de lucru, timp de două luni fără să fie plătită, cînd acasă avea trei copii minori? Vrem să ştim adevărurile despre chiolhanurile care se trăgeau, pentru că noi cîţiva munceam din greu, zi şi noapte, iar alţii pe spatele nostru chefuiau!? Vrem să ştim de ce, după ce i-aţi folosit cît aţi avut nevoie pe domnii Bîtea şi Puf, i-aţi îndepărtat fără a cere şi acordul nostru, al CPUN-ului? De ce vă era frică, domnule Voicilă? Vrem să ştim totul, domnule Voicilă, dar nu aşa cum aţi promis cu puţin înainte de alegeri, că nu veţi candida?! Avem fiecare păcate, doar sîntem oameni, dar ceea ce faceţi dumneavoastră acum nu vă disculpă, din contră, vă inculpă! Nu vă amăgiţi — pe noi oricum nu neaţi convins! — sînt oameni care în clipa cînd au căzut nu mai ştiu să se ridice şi cred că din această categorie faceţi parte. Nu cred, SÎNT CONVINSĂ!

Domnule Voicilă, a căzut cortina — sau poate abia acum s-a ridicat — nu vedeţi că aţi rămas singur, că rolul vieţii dumneavoastră s-a încheiat? Nici acum, în al „treisprezecelea" ceas, nu vă daţi seama că aţi confundat scena cu politica, că de fapt v-aţi jucat de-a politica în văzul unei lumi?! Toată stima, domnule Voicilă, pentru ce a fost în Decembrie, dar GATA! de ce încercaţi să ieşiţi la rampă cînd nu vă mai bisează nimeni!? de ce încercaţi să orbiţi un electorat, aruncînd cu vorbe ca „comunist", „dictatură", „absolutism", „securitate"? Am impresia că nu înţelegeţi sau nu vreţi să înţelegeţi aceste noţiuni!

Deci, jos MASCA, domnule ACTOR! (faceţi ruşine breslei atît de minunate a artei!) Şi din partea mea, puteţi merge la toate televiziunile şi posturile de radio din lume să vă lamentaţi neîmplinirile, că tot nu vă va crede nimeni!) Abia azi îmi dau seama, ce aştepta judeţul Arad, dacă aţi fi ajuns Senator!

Lupul în piele de... miel

(Urmare din pag. I)

G. Sălceanu: „A cerut armatei să-i înconjoare şi să-i risipească. Maiorul Bădălan n-a fost de acord".

Eugen Bădălan: „După teleconferinţa din 21 seara (cu dictatorul) Ilie Matei a întrebat dacă sînt confecţionate ciomegele (comandate la CPL)". Pentru cine erau aceste ciomege? Nu puteau fi decît pentru luptătorii din gărzile patriotice care trebuiau să sosească la Arad. Dar n-au ajuns decît pînă la Vinga şi Şagu şi s-au întors acasă. Ei trebuiau să lupte ca pe vremea marelui domn al Moldovei, nu cu ghioage ci cu ciomege. Dar ce ne relatează domnul E. Bădălan? „N-aş putea spune că ne-a dat ordin, dar ne-a sugerat să punem baioneta la armă şi ne-a spus: dacă (ostaşii n.n.) împung o dată, cad o mie, încă o lovitură cu patul armei şi mai cad o mie, încă o acţiune şi i-am lichida pe toţi". Deci nu era vorba de doborît cinci „dintr-o lovitură", ci „dintr-o acţiune". „Nu numai că ne-a spus, dar ne-a arătat şi cum să procedăm". Bineînţeles că, aşa cum se ştie, armata n-a comis asemenea atrocităţi. Mă întreb şi acum: zelul lui faţă de savanta cu codoiu l-a orbit în asemenea măsură, încît n-a mai văzut că încă de dimineaţă armata fraternizase cu revoluţionarii? Dar să reţinem şi o altă mărturie, cea a lt. col. Florian Moş, comandantul USLA: „Sălceanu ne-a transmis ordinul lui Ilie Matei că dacă cineva încearcă să intre în sediu să acţionăm cu grenade lacrimogene iar pompierii cu apă şi spumă". „V-a dat ordin să nu trageţi în oameni?" „Nu, nu s-a dat un asemenea ordin!"

Deci, ce trebuia să facă cei din USLA? Evident, să apere „cu orice preţ" clădirea şi stăpînirea. Asta presupunea şi foc de arme.

Din tot ce a declarat Ilie Matei la proces noi credem că un aspect a fost totuşi adevărat — că „înalta doamnă" n-a avut încredere deplină în el. Probabil de aceea, prin tot ce a făcut, s-a străduit din răsputeri să-şi cîştige încrederea pierdută, după cum, acum, acest hidos lup încearcă să îmbrace pielea mielului pe care l-a devorat.

televiziune

Marți, 29 mai

TVR

10.00 Actualități. 10,10 Preuniversitaria, 11,15 Roman foileton: „Tați și fii" (reluare), 12.20 Melodii populare, 12.35 Desene animate, 12,55 Actualități. 15,00 Periplu muzical, 15.30 Medicina pe înțelesul tuturor, 15,50 Sindicatele în dialog. 16,10 Patrimoniu, 16,30 Studioul democrației și drepturilor omului. 16,40 Societatea de mîine din perspectiva juriștilor, 17,10 Meridianele cîntecului, 17.55 Limba rusă. 18,20 Mica publicitate pe micul ecran, 18.25 Blaj — lumini prin istorie. 18,50 Calendarul agricultorului român. 19,10 Desene animate, 19.30 Actualități, 20,15 Teatru tv: „Anotimpurile" de Arnold Wesker, 21,50 Italia '90, 22,25 Actualități, 22,40 Reflector, 23.01 Bun găsit, tinerețe!

Budapesta I

9,00 Gimnastică, 9,05 „Mare și pămînt", 9,30 Film după scrierile lui Mark Twain, 10,50 Știri, 17,45 Știri, 17,55 Cronică panonică, 18,05 Știri în limba germană, 18,45 Emisiune economică, 19,00 Vechi îndeletniciri olandeze, 19,10 Orientări ale secolului XX, 20,10 Povești, anunțuri, Știri, 21,05 „Polip", serial italian, 22,15 Studio '90, 24,00 Știri.

Budapesta II

18,00 Știri, tv 2, 18,45 Torpedo, 19,00 Telesport, 19,25 Pentru copii, 20,00 Din istoria Campionatelor mondiale de fotbal, 21,00 Serial englez, 22,00 Știri, tv , 22,30 Clubul gînditorilor, 23,15 Tv 2, La închiderea ediției.

Belgrad I

9,20 Calendar tv, Pentru copii, 10,00 Telescoală, 11,30 Știri, Telescoală, 13,30 Știri, În reluare, Telescoală. 15,50 Știri, 16,00 A doua oară, 17,30 Actualități maghiare, 18,00 Jurnal tv, 18,20 Lumea copiilor, 20,53 Sportul zilei, 21,00 Tragerea loto, 21,05 Film, 22,40 Jurnal tv, 23,00 In direct..., 0,05 Armonii nocturne, 1,35 Știri.

Belgrad II

18,45 Știri, Jurnal tv, 19,00 Actualități din Zagreb, 19,20 Emisiuni ale studiourilor teritoriale, 20,30 Jurnal tv, 21,00 Lumea sportului, 21,50 Cavalcada, 22,35 Dacă e marți, atunci...

cinematografe

DACIA: Lama zimțată. Orele: 9,30, 11,45, 14, 16, 18, 20.

STUDIO: Pompierul atomic. Orele: 9, 11, 13, 15, 17, 19.

MUREȘUL: Războiul stelelor. Seriile I, II. Orele: 10, 13, 16, 19.

ARTA: Loana. Orele: 9, 11, 13. Fragii sălbatici. Orele: 16, 18, 20.

PROGRESUL: Un examen neobișnuit. Orele: 16, 18, 20.

anunțuri publicitare

ANIVERSĂRI

19 trandafiri, „La mulți ani!", cu ocazia aniversării zilei de naștere pentru TEODOR LUPȘA, din Cuied, îi urează verișorii din Pecica. (89003)

20 de trandafiri roșii și un călduros „La mulți ani!" pentru Ancuța Floare din Cuvin, din partea părinților și a fratelui Ciprian. (89143)

20 de trandafiri roșii și „La mulți ani!" pentru scumpul nostru Vasilică Tuța, din Zăbrani, din partea părinților, surorilor, fraților, cumnaților, prietenei și nepoțeilor. (89163)

VÎNZĂRI — CUMPĂRĂRI

● Vînd C.E.C. din 1981, posibilitate ridicat ARO 243 sau 244 Diesel, telefon 960/20094. (1) ● Vînd casă cu grădină în Micălaca. Informații, telefon 69023. (89175) ● Vînd Dacia 1300, preț convenabil, vizibilă zilnic, str. Marginei nr. 4, Micălaca. (89200) ● **Cumpăr C.E.C. Dacia 1300, ridicare imediată, telefon 42637, după ora 16.** (89218) ● Vînd compresor, str. Gheorghe Dima nr. 1, lîngă C.A.P. Gai. (89257) ● Vînd colțar „Dulcinea", nou, telefon 22571, după ora 15. (89250) ● Vînd microbus Volkswagen, telefon 23232. (89246) ● Vînd televizor color japonez, cu telecomandă, Micălaca, bloc 340, scara B, ap. 9, între orele 13—20. (89225) ● Vînd dormitor sufragerie, bucătărie cu colțar, recamier, bibliotecă, canapea extensibilă, fotolii pat, 2 dulapuri cu 1 ușe, 2 paturi, ladă așternut, telefon 12739. (89223) ● Vînd casă mare și mobilă dormitor și combinată în str. Fulgerului 21, familia Faur, telefon 46316 și 45423. (89071) ● Vînd antenă parabolică, în stare de funcționare. Siria, telefon 960/10152. (89167) ● Vînd video Recorder Grunding cu telecomandă, stare bună, mufe Euroscart și cablu înregistrare, preț convenabil, localitatea Vladimirescu, str. Gării, cămin Tineret, familia Ionescu. (89178) ● Casă de vînzare 392, Sagu. (89179)

SCHIMBURI DE LOCUINȚE

● Schimb garsonieră de stat, str. Bariției, cu similar Gară — A. Vlaicu sau oferte, telefon 36756. (89196) ● Schimb apartament de stat, confort I sporit, 3 camere decomandate + dependințe, doresc 2—3 camere, imobil vechi, central sau casă cu grădină. Relații, zilnic, orele 17—20, telefon 41888. (89096) ● Schimb garsonieră, confort I, proprietate de stat, Vlaicu, cu apartament 2—3 camere, telefon 30360, între orele 8—13. (89100) ● Schimb apartament de stat, 2 camere, gaz, central, cu similar central, sau una cameră, dependințe, încălzire centrală, telefon 36007, după masă. (89195) ● Schimb apartament, proprietate de stat, 2 camere, dependințe, curte și grădină, cu apartament la bloc, zonă centrală, telefon 16115. (88965) ● Schimb casă I.L.L.A., centru, 3 camere, singur în curte, garaj, încălzire proprie, cu locuință 4—5 camere, zonă centrală. Informații, după ora 17, telefon 17090. (88945)

ÎNCHIRIERI

● Primesc în gazdă fată nefumătoare, bloc, zona Vlaicu, telefon 45262. (89172) ● Primim băieți în gazdă, str. Școalei 15 A, Arad, Șega. (88985)

DIVERSE

● Schimb catedră matematică din Oradea, cu similar Arad, telefon 33747. (89052) ● Astrologia te ajută în autocunoaștere și-n alegerea partenerului; scrie-ne data nașterii și-ți vom da informațiile necesare — 300 lei la primire. Adresa Imre Nagy. Post Restant Of. P.T.T.R. Arad 1, Arad 2900. (89197) ● Cedez la schimb catedră de fizică în Baia Mare, pentru similar Arad. Informații la telefon 38632. (89166) ● Birou Turism efectuez transport de persoane în R.F.G. și din R.F.G. în vizită sau definitiv, inclusiv bagaje, telefon 19121. Informații seara. (89194) ● Domnul la care am dat bagajele la vama Jimbolia, 19 mai, să sune 40387. (89159) ● Proiectantă 38 ani doresc cunoștință domn 40—50 ani, pentru prietenie îndelungată, telefon 90/855912. (88976)

Uriașe posibilități de cîștig fără capital. Oferim informații gratuite. Adresa Imre Nagy, Post Restant Oficiul P.T.T.R. Arad I — Arad 2900. (89197)

DECESE

Cu adîncă durere anunțăm încetarea din viață a scumpei noastre fiice, mamă și soție, în vîrstă de 34 ani, Boldor Maria. Înmormîntarea are loc în comuna Siria, la ora 15. Nu te voi uita niciodată. Soțul Simi. (89199)

† Cu adîncă durere anunțăm încetarea din viață după o scurtă suferință a iubitului meu soț, TOTH PETRU GAVRIL (GABI), în vîrstă de 49 de ani. Înmormîntarea marți, 29 mai 1990, ora 15, de la capela cimitirului „Eternitatea". Familiile Toth, Buda și Dragostin Luana. (89219)

CONDOLEANȚE, ANUNȚURI DE FAMILIE

Colegii de la C.E.C. sînt alături de colega lor, SANDOR DELIA, în greaua încercare pricinuită de moartea mamei și transmit sincere condoleanțe familiei îndoliate. (89214)

Mulțumim tuturor celor care au fost alături de noi în adînca durere pricinuită de decesul tragic al celui care a fost dr. OLOSZ IVAN, avocat pensionar. Familia îndoliată. (89180)

Se împlinește un an de cînd m-a părăsit dragul meu soț, DĂNILĂ MIHAI. Nu te vom uita. Lacrimi și flori pe mormîntul lui. Soția. (88476)

În 29 mai se împlinesc 2 ani, de cînd ne-a părăsit cea mai scumpă și adorată mamă și soție, TEREZA GRĂDINARU. Lacrimi care n-au să sece pe mormîntul ei. Soțul și copii. (88580)

Timpul nu va șterge niciodată dorul și durerea din inimile noastre de cel mai drag fiu, frate, cumnat și unchi MĂRCUȘAR TUDOREL, plecat prea devreme dintre noi. Amintirea lui va rămîne veșnic în inimile noastre. Mama, surorile, cumnații și nepoții. (89170)

Tristă și neuitată va rămîne pentru noi ziua de 29 mai, cînd se împlinesc 2 ani, de cînd ne-a părăsit cel mai iubit soț și tată, MĂRUȘTEL TUDOREL, din Pîncota, la numai 35 ani. Dorul și lacrimile noastre nu se vor sfîrși pînă în ziua reîntîlnirii. Soția Florica și cei 6 copii, Daniel, Alina, Raul, Narcisa, Cosmin și Daria. (89170)

Cu durere în suflet anunțăm decesul ginerelui nostru TOTH PETRU GAVRIL (GABI). Socrii BOSCĂNEANU. (89219)

Regretăm dispariția cumnatului TOTH GABI, la numai 49 de ani. Odihnească-se în pace. Familia KUBA. (89219)

Colectivul C.A.P. Vladimirescu este alături de colega lor, TOTH LUCIA, greu încercată de pierderea soțului și transmite sincere condoleanțe. (89219)

ÎNTREPRINDEREA DE TRICOTAJE ARAD

recrutează muncitori calificați (femei) în meseria confecționeri în vederea angajării. Vîrsta 21—35 ani. Domiciliul stabil în municipiul Arad sau localitățile limitrofe.

Informații suplimentare la serviciul P.I.S., telefon 30321, int. 142.

(884)

ÎNTREPRINDEREA TRICOTAJE ARAD

Încadrează de urgență șef depozit în cadrul serviciului aprovizionare.

Condiții de încadrare conform reglementării legilor în vigoare. Limite salarizare 2 485—2 885 lei.

Informații suplimentare telefon 30321, int. 142, serviciul personal.

(885)

OFICIUL JUDEȚEAN DE TURISM ARAD

încadrează urgent în condițiile legii:

— 2 muncitori necalificați pentru întreținere și taxare grupuri sanitare hotel „Astoria";

— muncitori necalificați (cameriste hotel).

Relații suplimentare la telefonul 16650 (hotel „Astoria") sau la biroul plan-personal al întreprinderii.

(886)

În atenția Primăriilor, I.A.S.-urilor, C.A.P.-urilor și a gospodăriilor intravilan.

ASOCIAȚIA JUDEȚEANĂ A VÎNĂTORILOR ȘI PESCARILOR SPORTIVI ARAD

își începe activitatea de combatere a dăunătorilor vînatului prin strigninizarea cu cadavre în tot județul.

(888)

ÎNTREPRINDEREA PARTICULARĂ DE CONSTRUCȚII-PRESTĂRI SERVICII — C.C.A.T.

încadrează de urgență:

— zugravi, cat. 4—5;
— zidari, cat. 3—5;
— dulgheri, cat. 3—5.

Pot fi angajați și pensionari.

Informații la telefon 68788, între orele 18—20.

(878)

ÎNTREPRINDEREA PARTICULARĂ DE CONSTRUCȚII-PRESTĂRI SERVICII — C.C.A.T.

cu sediul în Arad, cartier Micălaca, bloc 355, ap. 4 execută lucrări de:

— zugrăveli și vopsitorii la apartamente și clădiri;
— placaje faianță și gresie;
— reparații clădiri vechi;
— construcții noi.

Se primesc comenzi de la persoane particulare și întreprinderi de stat sau particulare.

Informații suplimentare zilnic, între orele 17—20, la telefon 68788.

(878)

CĂMIN SPITAL BOLI CRONICE LIPOVA

angajează:

— muncitor cu atribuții de aprovizionare;
— frizer;
— contabil.

(889)

Se convoacă Conferința organizației județene Arad a PARTIDULUI NAȚIONAL LIBERAL pentru miercuri, 30 mai 1990, ora 16,30, la sediul din B-dul Revoluției nr. 81. (879)

I.A.S. FÎNTINELE

scoate la concurs următorul post vacant:

— medic veterinar la ferma nr. 5 complex — cu o vechime minimă 8 ani.

Încadrarea se face conform Legii 57/1974.

(883)

I.C.S.M. ALIMENTARA ARAD

ANUNȚĂ pe cei interesați că începînd cu 01.06.90 se va deschide a doua CASĂ DE COMENZI din municipiul Arad, în cartierul Aurel Vlaicu. Comenzile pot fi depuse la telefoanele: 41381 și 41752. Avînd în vedere că după data de 01.06.90 vor funcționa ambele case de comenzi cu același sortiment de produse, rugăm publicul să apeleze la casa de comenzi cea mai apropiată. Pentru ambele case de comenzi valoarea minimă care se poate comanda este de 400 lei. La valoarea mărfii livrate se adaugă o taxă de 6 la sută reprezentînd contravaloarea serviciului prestat.

I.C.S.M. ALIMENTARA ARAD

ANUNȚĂ că începînd cu 01.06.90, jumătate din unități vor fi închise sîmbătă și jumătate din unități vor fi închise luni conform orarelor care se vor afișa în unități.

(892)

REDACȚIA ȘI ADMINISTRAȚIA: Arad Bulevardul Revoluției nr. 81. Telefoane: secretariat 13302, administrația și publicitate 19404. Redactor șef: DUMITRU TOMA.

TIPOGRAFIA TA ARAD

COLECTIE/ACORD

Adevărul

Cotidian independent al județului Arad

ANUL II | Nr. 124 | Miercuri, 30 mai 1990 | 4 pagini — 1 leu

„CÂINȚA" — o vastă și acuzatoare analiză a stalinismului. (filmul va rula la cinematograful „Arta", în perioada 31 mai — 3 iunie, orele 18 și 20).

A doua „față" a comerțului arădean...

Paralel cu ceea ce numim în mod curent comerț, funcționează — în Arad, îndeosebi, dar și în alte localități ale județului — un altul de un gen aparte. Cel care în ultimele patru luni de zile s-a întins surprinzător și îngrijorător de repede: bursa neagră sau comerțul particular cu cele mai felurite și neobișnuite produse. Activitate care, în multe cazuri — s-o spunem deschis — se identifică cu specula. Cine sînt autorii ei? Iată o întrebare la care vom încerca să răspundem pornind de la recenta și ampla acțiune de asanare a Aradului organizată de Poliția județului și municipiului, acțiune care va continua și în zilele următoare.

„Iliescu știe?"

Piața mare cunoștea, la acea oră 10, de luni, 28 mai, o animație cu totul aparte. Ea se datora nu grupului celor vreo 30 de vînzători de legume și fructe, evident marginalizați, ca să folosim un cuvînt la modă! — atît prin număr cît și prin locul pe care-l ocupau, cît, mai ales, sutelor de ofertanți de te miri ce. Începînd cu „Delicat" și „dessouri" și terminînd cu blugi și cărți de joc. La ce preț? Evident, al naibii de piperat! Dar, deh! Vorba unuia cam metis: O-brazul subțire cu cheltuială se ține! Admite, totuși, un rabat, după ce mă cîntărește... profesional din ochi: Uite, pentru mata, că te văz cumpărător serios, îți las „Șogunul" numai cu 16 foi. Dar, repede, pînă nu mă văd ceilalți. Blugii, adică „Șogunul", îți luau ochii ce-i drept, dar și 1.600 parcă e cam mult, încerc eu o părere. Atunci, nu se lasă genovezul, iacă, îți mai dau pe deasupra și o pereche de... cărți de joc! Batem palma?

N-am mai apucat s-o batem, pentru că în acel moment asupra pieții se părea că s-a abătut un potop înspăimîntător, ce amenința să mături totul din cale! Așa încît precum într-un scenariu de groază, fiecare căuta din fugă să adune cumva sau cîte ceva din marfă și să dispară spre marginea salvatoare. Care margine însă era străjuită de un lanț de polițiști ce nu s-au lăsat impresionați nici de migrațiunea aceasta neobișnuită și nici de țipetele și invectivele ce se revărsau din belșug asupra lor! Mai apoi, în sălile devenite neîncăpătoare de la poliție am putut sta de vorbă, pendelete, cu cîțiva dintre „eroii", acestui serial ce se anunță mai mult decît necesar. Unul dintre ei interpelîndu-ne vehement: „Spuneți-mi, Iliescu știe de ce faceți voi acum?"

Iată în continuare cîteva nume alese la întîmplare. Ana Covaciu, fără bărbat, dar cu 6 copii, după cum ține să se menționeze în procesul-verbal. Ce vindea? Păi, nu cine știe ce, vorba ei: ia, acolo, 16 pachete de cafea, două cartușe de Pall Mall și 20 perechi de ciorapi. Cît cîștig putea să scoată din aceste produse într-o zi? După o socoteală simplă, vreo 5.000 lei! O afacere, mai mult decît rentabilă, orice s-ar zice, nu? Al doilea interlocutor, Nicolae Ciurar se arată ușor surprins că a fost adus aici. Este — zice el — om serios și ca dovadă prezintă o legitimație.. provizorie de la „Strungul". În... trecere prin piață s-a gîndit să „valorifice" niscaiva surplusuri pe care le avea în gospodărie: niște ciorapi de damă (22 de perechi), cîteva pachete cu țigări și o grămăjoară de „bluze" și baticuri. În sfîrșit, Stela Căldăraș, găsită în piață cu un sofisticat și uriaș videocasetofon se disculpă de vină: „Este al meu și nu l-am dus pentru vînzare ci l-am cumpărat cu 17.500 de lei. De ce? Deoarece îmi place cum arată, așa ca un bibilou. De unde banii? De la reciproc..." Mă rog, fiecare cu plăcerea lui, deși plăcerea de a deține un asemenea „bibilou" nu prea este la îndemîna oricui...

Între abandon de marfă și... atacarea polițiștilor

Însoțind, luni, echipajele poliției în cîteva zone ale muni-

(Cont. în pag. a III-a)

Probleme care ne interesează pe toți

Dacă vrem să avem lapte...

...Oricine știe — și mai ales cei din agricultură — că principalul factor care influențează producția de lapte este furajul, calitatea și cantitatea acestuia. Pornind de la acest adevăr, iată-ne... discutînd puțin problema furajelor împreună cu d-l ing. Dumitru Toacsen, directorul Trustului IAS Arad. Sfera anchetei — sectoarele zootehnice ale unităților IAS arădene.

— Înainte de toate aș dori să consemnați că în ziua de 23 mai a.c. la IAS Scînteia am organizat, cu specialiștii din fermele zootehnice și de producție a furajelor, un instructaj tehnic pe tema recoltării și depozitării, în noile condiții, a furajelor.

— Se pare că instructajul a oferit prilejul pentru participanți de a-și spune și „oi"-urile?!

— Da. S-a amintit, cu toată seriozitatea, despre lipsa anvelopelor la remorci (din 600 bucăți sînt în funcțiune doar cca. 340 de remorci, tocmai acum cînd e totul recoltării furajelor — n.n.), a pieselor de schimb, a acumulatorilor și uleiurilor de motor pentru utilajele ce participă la recoltat și însilozat furaje. Din această cauză ritmul de recoltat și însilozat nu e satisfăcător. S-a solicitat apoi: finalizarea, încă din acest an, a acțiunii „fînare" pentru buna depozitare a fînurilor, evitarea pierderilor și posibilitatea de uscare prin aerare (acțiunea este în desfășurare); asigurarea necesarului de furaje de volum în stoc, inclusiv a silozului, în complexele mari de animale pentru zilele ploioase cînd nu se poate ieși în cîmp; creșterea calității furajelor concentrate pentru viteii aflați în prima perioadă de creștere.

— Așadar, probleme pentru baza de aprovizionare tehnico-materială, pentru INC Arad și pentru conducerea trustului. Credeți că sînt minore?

— Nu, cu atît mai mult cu cît vizează un efectiv de 35.000 bovine (din care 9.200 vaci cu lapte), 60.000 ovine, 10.000 porcine. O adevărată avere. Majoritatea fermelor de vaci se află în jurul Aradului cca. 7.000 capete în total) la IAS Aradul Nou, Fîntînele, Utviniș, de unde se livrează zilnic, acum, 90.000 hl lapte și după ce vom trece la furajarea din plin cu masă verde vom atinge chiar 100.000 litri zilnic. Oricum, media este de **12 l. pe zi pe vacă furajată din care 10 l. merg la fondul de stat.**

— Asemenea cifre și date, dacă spun adevărul, nu pot să nu ne mulțumească. Ele vorbesc însă și de mun-

CONSTANTIN SIMION

(Cont. în pag. a III-a)

Dreptul la replică

Atenție F.S.N.!

Răspund pe această cale articolelor din 26 mai și 29 mai 1990.

Minciuni grosolane în totalitate specifice, de altfel, și campaniei electorale, desfășurate de FSN împotriva celorlalți candidați pentru președinție și parlament. Declar: sînt gata să angajez un dialog cu FSN în fața procuraturii, tuturor organelor justiției pentru demascarea calomniilor. De asemenea, sînt gata să invit reprezentanți ai ambasadelor americană, italiană, franceză, ungară și cehoslovacă. De asemenea, sînt gata să invit observatori ai principalelor publicații din vest și est, televiziunea locală și centrală, reprezentanți ai televiziunilor din țările angajate.

Sînt gata să răspund calomniilor angajînd toate mijloacele de informare din țară și de peste hotare pentru lămurirea evenimentelor reclamate și altele necunoscute.

Amenințările telefonice ziua și noaptea la adresa mea și a familiei reclamă acest fapt.

De acord?!

Aștept răspuns.

Poate ne lămuriți și unde sînt teroriștii?

Aștept confruntarea cu orice risc.

VALENTIN VOICILA

Anunț important!

Biroul privat de turism intern și internațional, al Întreprinderii „Transilvania Turist Transport", calea Aurel Vlaicu, bl. Z 26, Arad, anunță prin biroul privat de turism intern și internațional posibilitățile firmei de a efectua excursii în străinătate, după cum urmează:

— Bulgaria — Turcia 10-14 iunie a.c., la prețul de 30 DM, 20 leva și 4.100 lei;

— Grecia 17-22 iunie, la prețul de 120 DM și 4 600 lei;

— Italia 24-30 iunie a.c., la prețul de 140 DM și 5 100 lei.

Firma asigură transportul cu autocarul, cazare și masă, organizînd la cererea turiștilor vizitarea oricărui obiectiv turistic de pe traseul parcurs.

Informații la telefon 46996.

Noutăți în învățământul arădean

De vorbă cu: prof. DORIN HERLO, inspector general adjunct al Inspectoratului școlar județean Arad

— Stimate d-le Dorin Herlo, care sînt noutățile de ultimă oră în învățămîntul arădean?

— Ne aflăm, în sfîrșit, în posesia Normelor privind numirea și transferarea personalului didactic din învățămîntul preuniversitar pentru anul școlar 1990/1991.

— Cum apreciați aceste norme atît de așteptate de cadrele didactice din Arad ca și din întreaga țară?

— Le socotesc justițiare, în primul rînd. Ele vin să îndrepte unele nedreptăți făcute colegilor noștri într-o perioadă de tristă amintire. Și aceste norme de transfer și numire sînt, prin excelență, umanitare. Ele au în atenție rezolvarea corectă, riguroasă spre binele, spre interesele reale ale cadrelor didactice. Este o muncă imensă pe care o vom desfășura, desigur, în spiritul dreptății...

— Vă rugăm să punctați succint calendarul desfășurării acestei activități care polarizează acum atenția generală a cadrelor didactice?

— Numirea și transferarea personalului didactic se va realiza în două mari sesiuni. În prima sesiune vor putea fi numite și transferate cadrele didactice care lucrează acum în învățămînt, acțiune ce se va desfășura în patru etape: a) pretransferări (1-9 iunie), care are ca idee importantă apropierea de domiciliu, la care pot participa titularii cu domiciliul stabil pînă la 31 decembrie 1989 (sau obținut prin abrogarea Legii nr. 22/1981) în localitatea solicitată; b) transferări prin reducere de activitate (10-17 iunie). Precizăm că pretransferările și reducerile de activitate se fac în cadrul localității de aceeași categorie (rural, oraș, municipiu); c) numiri și transferări (18-30 iunie) pentru titularii care doresc post în orașe și municipiu și provin din mediu rural, titularii navetiști, și suplinitorii la 22 decembrie 1989; d) post-transferări, de care pot beneficia cadrele didactice titulare care în urma celor trei sesiuni au dobîndit această titulatură sau din exteriorul acestor trei cazuri, care solicită schimbarea locului de muncă pe motivul apropierii de domiciliu. În a doua sesiune de numiri și transferări se va organiza un concurs pentru cei aflați în alte sectoare de activitate și care au studii corespunzătoare și doresc integrarea în învățămînt și pentru suplinitorii de după 22 decembrie 1989.

— În legătură cu planul de școlarizare pentru treapta I și a II-a ce precizări ne faceți?

— Ne aflăm în posesia planului de școlarizare pentru treapta I și a II-a. Cunoaștem profilele școlilor, teoretice, industriale, sanitar, economic, agricol, școli profesionale. Propun părinților interesați să se adreseze școlilor frecventate de copiii lor în vederea unei judicioase orientări școlare și profesionale.

Convorbire consemnată de LIZICA MIHUȚ

Cu cititorii în forumul „Adevărului"

NE SÎNT SEMNALATE, ÎN CONTINUARE, SERIOASE NEAJUNSURI

Domnul inginer **Mircea Jireghie**, președintele Asociației de locatari bloc 356 din Arad, zona Micălaca III, ne roagă să publicăm în cadrul acestei rubrici următoarea scrisoare deschisă adresată Consiliului de administrație al DJPTc Arad, în atenția domnului director: „Locatarii blocului 356, zona Micălaca III, ca urmare a situației create, existente și menținute independent de voința noastră, vă sesizăm, în cadrul acestei scrisori deschise, următoarele stări de fapt:

1. — Începînd cu data de 01.04.90 se simte lipsa acută de primire a presei și a corespondenței. Considerăm că întrucît ați beneficiat de **achitarea anticipată** a acestui serviciu, **aveți obligația** de a vă achita de această datorie, căci la urma urmei, chitanța emisă nouă, reprezintă un contract-angajament; 2. — Pe vremuri, românii se plîngeau că aveau corespondența violată de anumite organe, dar totuși o primeau, acum ea lipsește cu desăvîrșire, neajungînd la destinatari; 3. — Începînd cu data de 10.04.90, blocul nostru are asigurate toate condițiile tehnice de instalare a posturilor telefonice la domiciliu, dar nu se ia nici o măsură în acest sens. Țin să vă aduc la cunoștință faptul că începînd cu data de 17.05.90 cf. autorizației nr. 104/1990, în blocul nostru funcționează „Societatea anonimă de comerț și import-export SARCIMEX", care nu se poate dispensa de serviciile dvs., semnalate mai sus. Întrucît sînt președintele asociației de locatari, dar și reprezentantul legal al firmei „SARCIMEX", vă rog a dispune înlăturarea de urgență a acestor neajunsuri". Sperăm că noul dvs. apel va fi luat în considerare de conducerea DJPTc Arad, la adresa căreia ne sosesc la redacție, noi și noi reclamații!

UN LOC PENTRU... OBIECTE GĂSITE

Domnul **Mihai Mariș** din Arad propune conducerii municipiului nostru să înființeze un loc pentru obiecte găsite. Acest loc (încăpere) ar putea ființa pe lîngă o agenție Loto, tutungerie sau în custodia unui cetățean infirm care își cîștigă existența cu un cîntar pentru persoane. Încăperea ar urma să fie prevăzută cu un registru pentru menționarea obiectului găsit, a găsitorului, iar la ridicarea obiectului urmînd să se specifice datele persoanei solicitate, care va recompensa, după cum crede de cuviință, pe cei care mijlocesc recuperarea obiectului pierdut. „Fac această propunere — ne scrie în final domnul Mihai Mariș — deoarece și eu am găsit în Piața Romană, două chei de locuință cu o configurație mai deosebită. Dacă ar fi existat un asemenea „colț" cu obiecte găsite sînt sigur că păgubașul ar fi alergat spre acel loc întrucît există puține șanse ca ele să fie cu ușurință înlocuite". Iată o propunere demnă de a fi luată în considerare de primăria municipiului nostru.

PENTRU CERCETARE ȘI REZOLVARE

Redacția ziarului nostru a trimis, pentru cercetare și rezolvare, noi sesizări și reclamații unor întreprinderi și instituții de pe raza municipiului și județului: **Elisabeta Szevracszky** (ICRTI Arad), **Lucreția Trif** (Primăria Șiria), **Genoveva Ardelean** (Administrația financiară), **Viorel Lungu** (IJGCL Arad); **Elena Ștefea** (Ocolul silvic Hălmagiu), **Anamaria Păcurar** (Primăria comunei Semlac), **Maria Șiclovan** (IJGCL Arad), **Aurel Oniță** și **Gheorghe Guset** (Direcția județeană pentru probleme de muncă și ocrotiri sociale).

EMIL ȘIMĂNDAN

Primul Congres al Asociațiilor Handicapaților Neuromotori din România

Comitetul de inițiativă al Consiliului Național al Asociației Handicapaților Neuromotori din România vă face cunoscut că în data de 3.06.1990, orele 10, în sala Teatrului de Stat Arad va avea loc primul Congres al Asociațiilor Handicapaților Neuromotori din România, în scopul alegerii Consiliului Național și al întocmirii proiectului de statut al asociațiilor. Sînt invitați membrii Comitetelor Asociațiilor Handicapaților Neuromotori din întreaga țară, Asociațiilor similare din România și străinătate, personalități sindicale, reprezentanți ai Cultelor, Instituțiilor de caritate și filantropice, precum și persoane fizice. Invităm cu onoare reprezentanții Ministerului Muncii și Ocrotirilor Sociale, Ministerului Sănătății, Ministerului Învățămîntului.

teatre

Teatrul de stat Arad prezintă joi, 31 mai, orele 19, spectacolul cu piesa: „Comedia erorilor" de W. Shakespeare, iar duminică, 3 iunie, orele 19, același spectacol, în regia lui Ion Mînzatu.

Colectivul dramatic „TEATRUL VEȘNIC TÎNĂR" prezintă azi, 30 mai 1990, ora 18, în sala Casei de cultură a sindicatelor Arad spectacolul cu piesa „NĂPASTA" de I. L. CARAGIALE. Biletele se găsesc la casieria sălii.

televiziune

Miercuri, 30 mai

TVR

10,00 Actualități, 10,10 Preuniversitaria, 11,15 Teatru tv „Cum vă place" de William Shakespeare, 13,45 Actualități, 15,30 Dor, dor și iar dor... cîntece populare, 15,50 Notați în agenda dv., 16,10 Popas liric la opera din Ljubliana, 16,30 Documentar științific, 16,55 Teleșcoală, 17,20 Video-Non-Stop-Video, 17,45 Limba noastră, 18,15 Mica publicitate pe micul ecran, 18,25 Întoarcere în Europa, 19,10 Desene animate, 19,30 Actualități, 20,15 Panoramic economic, 20,40 Telecinemateca: „Farmecul discret al burgheziei", film francez, 22,25 Să vorbim despre libertate, 22,55 Actualități.

Budapesta I

10,00 Știri, Gimnastică, 10,10 Documentar englez, 11,05 Teleșcoală, 11,20 Studio '90 (reluare), 12,20 Știri, 17,35 Știri, 17,45 Emisiunea studioului din Szeged, Știri în limba slovacă, 18,00 Serial italian, 19,10 Documentar, 20,10 Poveste, Anunțuri, Știri, 21,05 „Răzbunare întîrziată" film american, 22,35 Concurs, 22,45 Panorama, ediție specială, 23,45 Știri.

Budapesta II

18,00 Știri, tv 2, 18,45 Torpedo, 19,00 Telesport, 19,25 Pentru copii, 20,00 „Lupoaica" — film francez, 21,40 tv 2, 22,00 Știri, tv 2, 22,30 „Blondul" film turcesc, 24,00 tv 2„ La închiderea ediției.

Belgrad I

9,20 Calendar tv, Lumea copiilor, Teleșcoală, 11,30 Știri, Teleșcoală, 13,30 Știri, În reluare, 16,20 Știri, 17,30 Actualități maghiare, 18,00 Jurnal tv, 19,15 Concurs, 19,45 Desene animate, 20,30 Jurnal tv, 20,53 Sportul zilei, 21,00 Film, 23,30 Jurnal tv, 24,00 Noapte bună.

Belgrad II

18,45 Știri, Calendar tv, 19,00 Actualități din Zagreb, 19,20 În direct, 20,30 Jurnal tv, 21,00 Lumea muzicii, 22,30 Cavalcada, 22,45 Orizont, 23,45 Noapte bună

concerte

Filarmonica de Stat Arad, prezintă vineri, 1 iunie 1990, ora 18, în sala Palatului Cultural, un medalion simfonic LUDWIG VAN BEETHOVEN, dirijor FREDERIC RABEMANANJARA — FRANȚA, solistă: DORINA MANGRA. În program: Concertul pentru vioară și orchestră; — Simfonia a V-a. Biletele se găsesc la casieria Palatului Cultural.

FOTBAL

Etapa intermediară la divizia B programată miercuri, 30 mai, a fost contramandată. Meciurile etapei a 33-a se vor disputa sîmbătă și duminică.

sport sport sport sport

Au apărut dolarii!

Așadar, gheața s-a spart — Gheorge Hagi a semnat pentru Real Madrid (echipă ce făcuse, cîndva, curte și lui Dobrin), fiind primul român a cărui valoare se măsoară în milioane de dolari. Care sînt consecințele acestui început? Desigur, îl vor urma și alți jucători. România are destui fotbaliști capabili să joace la marile cluburi ale Europei și va avea și mai mulți: în mintea cărui copil ce se va apropia prima oară de mingea de fotbal nu va miji gîndul îndrăzneț că, odată, va îmbrăca tricoul lui Milan sau Real, Inter sau Eindhoven? Altfel spus, fotbalul românesc va atrage mai mulți copii, aria de selecție se va lărgi, din banii luați de cluburi se va îmbunătăți baza materială și, poate, în sfîrșit, vor fi fonduri și pentru echipele de copii și juniori, va fi vreme și răbdare și pentru schimbul de mîine, mereu dat uitării de majoritatea cluburilor.

Într-alt plan, vine vremea ca și fotbalistul român rămas în țară să fie evaluat mai aproape de realitate, chiar dacă la început în lei, ca echipele care cedează un junior sau un consacrat să primească atît cît se cuvine și, la rîndul lor, să poată achiziționa alți jucători. În felul acesta, se va termina cu voluntarismul și arbitrariul afișat în relațiile cluburilor mari cu cele mici. Numai noi, arădenii, știm de cîți jucători de valoare am fost păgubiți de-a lungul anilor, cîți ni s-au luat gratuit sau în contul promisiunii amăgitoare că alți tineri jucători vor face armata la Arad, ca să poată juca mai departe la UTA. E adevărat, mulți anonimi au făcut stagiul militar la Arad și multe valori au luat drumul Bucureștiului! Unde a fost cîștigul? Nicăieri — clubul a cedat pasul, interesul muncii la copii și juniori a scăzut, fiindcă nici aici n-a fost stimulat antrenorul care a crescut jucători și, deci, a muncit. Și încă mult.

Așteptam ca FRF să facă publice o serie de măsuri și reglementări și în privința transferului intern al jucătorilor, să oficializeze și să aducă mai aproape de realitate vînzările și cumpărările făcute „la negru" în anii trecuți, să stipuleze obligativitatea încurajării muncii la nivelul copiilor și juniorilor etc. Sigur, domnii de la FRF sînt și au fost ocupați cu plecarea echipei noastre naționale la Copa del Mondo, dar cînd se vor întoarce va fi prea tîrziu pentru a pregăti noul sezon așa cum se cuvine. Și tare ne temem că încă se va bîjbîi în fotbalul românesc, pe multe planuri, fiindcă în rîndul federației sînt mulți oameni acoperiți de rutină, în sensul peiorativ al termenului, de blazare și lipsă de inițiativă. Pe cînd o primenire și în forul fotbalului? Fiindcă, iată, au apărut dolarii, deci munca fiecăruia se va măsura cu o monedă mult mai serioasă, ce nu lasă loc pentru compromis.

TRISTAN MIHUȚA

Din colțul peluzei

Campionatul județean „Onoare"

Dorobanți — Gl. V. Ineu 4-0, Curtici — Pielarul 4-1, Hălmagiu — CFR Arad 0-3 (f.j.) Zădăreni — Vinga 3-1, Pîncota — Pecica 1-2, Nădlac — Beliu 3-0 (f.j.), M. Ineu — Vinători 2-2, Macea — ISD Arad 1-0, Sebiș — Gloria Arad 3-2, Felnac — Șofronea 3-2.

CLASAMENTUL

CFR Arad	36	24	6	6	84-25	54
Pecica	36	25	4	7	75-36	54
Gl. Arad	36	19	5	12	61-46	43
ISD Arad	36	18	4	14	72-50	40
Pielarul	36	17	5	14	64-43	39
Felnac	36	18	3	15	59-42	39
Nădlac	36	17	5	14	60-44	39
Zădăreni	36	17	4	15	58-62	38
M. Ineu	36	14	9	13	56-66	37
Șofronea	36	17	1	18	84-70	35
Sebiș	36	15	5	16	63-64	35
Vînători	36	14	6	16	56-54	34
Curtici	36	14	6	16	58-64	34
Dorobanți	36	14	6	16	44-50	34
Gl. V. Ineu	36	13	7	16	47-62	33
Vinga	36	13	7	16	33-54	33
Macea	36	14	3	19	41-56	31
Pîncota	36	13	5	18	42-62	31
Hălmagiu	36	9	3	24	39-80	21
Beliu	36	7	2	27	40-106	16

HANDBAI

Recent, la Alba Iulia s-a disputat turneul de calificare pentru divizia națională de juniori, la care a luat parte și echipa de juniori I a CSS „Strungul" Arad, pregătită de prof. A. Frombach.

Handbaliștii arădeni au cîștigat meciurile cu CSS Turda cu 32-27 și cu CSS Odorhei cu 31-18, ocupînd locul I în clasament, urmînd ca din toamnă să fie prezenți în întrecerea rezervată echipelor de juniori. Lotul folosit a fost următorul: Țărău, Velea, Dreghici, Huian, Tudor, Apătean, Ciur, Bălțat, Nagy, C. Serghiev, A. Serghiev, Țucudean, Cherdan, Albulescu, Handra.

Dintre aceștia, Adrian Dreghici, Marcel Tudor, Florin Țărău și Sergiu Huian au fost incluși în lotul României de juniori.

Construcția de locuințe între cerințe și posibilități

Ne place sau nu ne place trebuie să recunoaștem că în acest an în județul nostru ca, de altfel, în întreaga țară, în economie s-au obținut rezultate mai slabe decît anul trecut în aceeași perioadă. Sînt foarte puține întreprinderi care fac excepție de la această regulă. În rîndul celor cu rezultate înferioare anului trecut se înscrie și Întreprinderea antrepriză de construcții-montaj. În acest an, valoric, a realizat doar 61 la sută față de aceeași perioadă a anului trecut și a predat doar 128 apartamente, din peste 2 000 programate pe întregul an. Ne-am adresat directorului întreprinderii, inginerul Gheorghe Ziman, cu cîteva întrebări menite să lămurească această situație.

— După programul inițial, cîte apartamente trebuia să predați?

— În primele patru luni trebuia să dăm în folosință 153 apartamente. Am predat doar 128. Din păcate nici aceste apartamente nu îndeplinesc condițiile pe care ne-am propus să le realizăm la punerile în funcțiune.

— La ce condiții vă referiți?

— Se știe că pînă anul trecut s-au raportat blocuri date în folosință care erau finalizate mult timp după populare. În acest an am lucrat și lucrăm la mai multe blocuri din această categorie — populate dar încă neterminate — care însumează peste 820 apartamente. În afară de acestea la alte 830 de apartamente, la care s-au făcut recepțiile preliminare, mai sînt de executat anumite lucrări. Evident, aceste lucrări presupun un mare volum de muncă și de mijloace tehnice.

— Vorbeați despre niște condiții...

— Ne-am prous ca din acest an să predăm apartamentele, respectiv blocurile, așa cum se face în toată lumea — cu fațade, drumuri, trotuare etc. complet terminate.

— Cînd și unde vom asista la o asemenea predare?

— La sfîrșitul acestei luni vă invităm în faleza sud.

— O să venim cu plăcere! Dar, domnule director, de la 128 la peste 2 000 este o „distanță" cam mare, iar oamenii așteaptă case...

— Problema este destul de complicată. Pe lîngă finalizarea lucrărilor la cele peste 1 600 apartamente nefinalizate se mai adaugă 17 600 mp spații comerciale la parterele blocurilor, alte lucrări începute, plus programul de peste 2 000 apartamente.

— Domnule director, spre deosebire de întreprinderile industriale, unitățile de construcții își dimensionează capacitățile în funcție de volumul lucrărilor de executat. De ce nu măriți capacitatea întreprinderii?

— Eu zic să începem altceva. Se știe că în întreprinderea noastră se lucra non stop în regim de zece ore pe zi adică 60-70 ore pe săptămînă. Acum lucrăm și noi 44 de ore pe săptămînă. Cu toate că productivitatea orară a crescut în ultimele 2 luni cu circa 3,5 la sută, scăderea de capacitate prin reducerea timpului de lucru explică scăderea volumului producției de construcții-montaj față de anul trecut. Aveți dreptate, ar trebui să ne mărim capacitatea de producție. Problema e, pe ce cale? Noi am socotit că cea mai bună soluție este cea a creșterii eficienței muncii, deoarece calea sporirii efectivelor nu e posibilă; și așa ne lipsesc anumite meserii: zidării și dulgherii. Pentru a le compensa pe seama creșterii eficienței muncii, în acest an reînnoim cu utilaje noi, sperăm și de tehnicitate mai înaltă, parcul de mică mecanizare și mijloacele de transport. Rămîne însă deschisă o altă problemă cheie — cea a materialelor.

— Totuși, cîte apartamente veți mai pune la dispoziția populației, în noile condiții, în acest an?

— După aprecierea noastră circa 1600. Dar să nu uităm că în Arad mai există și alte unități de construcții...

— Vă mulțumesc!

T. PETRUȚI

N.R. Am tot așteptat să fim invitați să vedem modul nou de predare a blocurilor, dar încă n-am fost invitați.

Dacă vrem să avem lapte...

(Urmare din pag. 1)

ca și strădania oamenilor. Și, totuși, cum sînt hrănite, acum, animalele?

— Dacă pînă în 1989 aveam cca. 7 000 ha bază furajeră (care asigura doar 60 la sută din necesarul de furaje de volum) în acest an, pe baza propunerilor venite din ferme, din unități, suprafața a crescut la 10.800 ha, cărora li se va alătura și producția de culturi duble de vară de pe 2.500 ha, precum și furajele concentrate primite de la INC prin repartiție lunară. Animalele au ieșit, în general, bine din iarnă, producția medie de lapte pe 4 luni este de 1.100 l. pe vacă furajată și credem că atingem 3.500 l. pînă la sfîrșitul anului.

— Prin ce mijloace?

— La Pecica, IAS „Scînteia" și ferma nr. 7 Socodor a IAS Chișineu Criș se vor organiza 3 ferme de elită cu o producție medie zilnică de 5.000 l; fiecare din aceste ferme va avea cîte 500 de vaci cu lapte. Specialiștii din unități au acordat și acordă toată atenția îmbunătățirii structurii culturilor furajere, în sensul extinderii suprafețelor cultivate cu plante furajere bogate în proteine (lucernă, borceag). Dacă în anii trecuți porumbul siloz se asigura din... cocenî uscați amestecați cu apă și sare, acum acest porumb îl vom asigura de pe 3.500 ha cultivat în ogor propriu și vom atinge o cantitate de cca. 100.000 tone porumb siloz de bună calitate. Toată această suprafață este însămînțată și se aplică aceeași tehnologie ca și pentru porumbul boabe. Stăm, însă, mai slab cu finețile, furaj din care trebuie să realizăm — ca să putem vorbi de „necesar asigurat" — 32.000 tone.

— Care e motivul?

— Suprafețele cu lucerniere sînt slabe din cauza atacului de rozătoare. Vom compensa cu fin de borceag și din fînețe naturale; o altă parte cu sfeclă furajeră (de pe 500 ha deja cultivate), iar pentru anul viitor ne-am propus ca încă din 1990 să însămînțăm 1.000 ha cu lucernă în sistem irigat. Tot în primăvara lui 1991 să mai însămînțăm încă 2.000 ha cu lucernă folosind sămînță din producție proprie (de la IAS Semlac, Nădlac). Oricum au dispărut din hrana animalelor așa-zisele „furaje" date prin „decret prezidențial" ca: ciocălăi de porumb, pale, coceni, capitule de floarea soarelui și altele asemenea, care numai furaje nu pot fi numite.

A doua „față" a comerțului arădean...

(Urmare din pag. 1)

cipiului, piața Mihai Viteazul, piața Gării, piața Mioriței am putut constata că, la toți cei care vindeau de zor cafea, blugi, sucuri, dulciuri și altele, autorizațiile de vînzare... străluceau prin absență, dincolo de faptul că printr-o Decizie a primăriei județului din data de 2 mai a.c. în acele locuri nici nu aveau voie să vîndă asemenea produse. În aceste condiții, produsele le-au fost confiscate. Lui Gabor Istvan, din Arad, str. Lungă nr. 14, i-au fost confiscate 20 pachete cafea „Alvorada" și o carpetă plușată reprezentînd... „Răpirea din serai", nu se știe cum ajunsă pe meleagurile noastre. Teglaș Rodica, din Chier, comuna Tîrnova, voia să vîndă patru radiocasetofoane marca „Internațional". Ciurar Nicolae din Sîntana, str. Nicolae Bălcescu nr. 125 avea „marfă" în valoare de peste 5.400 lei — țigări Kent, fuste de pînză topită, un aparat foto, 22 perechi ciorapi. Ardelean Liviu Petru, de pe Calea Aurel Vlaicu, bloc X 25, apartamentul 35 mai avea de vînzare patru perechi blugi, opt bluze de bumbac și două costume pentru femei, iar Rosu Marian, Arad str. Petru Maior nr. 1/13, elev la Liceul industrial nr. 1 vindea... nici mai mult, nici mai puțin decît 20 bonuri de benzină pe valută, însumînd 400 litri benzină.

Să mai spunem și că unii, văzînd despre ce este vorba, și-au abandonat sacoșele cu marfa, dispărînd „operativ". A fost găsit un sac „al nimănui" cu 51 perechi papuci de plastic și sacoșe cu 32 pachete cafea „Wiener". La piața Mioriței au fost abandonate sacoșe cu gumă de mestecat. Polițiștii au împărțit gratis această gumă copiilor din zonă spre marea lor bucurie. Tot se apropie 1 Iunie...

Iată însă că, în piața Gării s-a petrecut și un incident care confirmă faptul că violența, în climatul speculanților, este la ea acasă: Novac Cornel din Arad, str. Graurului nr. 2 și fratele său, Novac Nicolae din Șiria nr. 771 care se aflau la „o bere" nu la vreun bufet ci direct în piață, berea fiind comercializată de unii la supraprețul, că altfel tot nu se găsește, au atacat doi polițiști folosind sticlele drept „ghiulele". Turbulenții bătuți au fost reținuți de poliție.

MIRCEA DORGOSAN
CRISTINA ALECU

În sprijinul celor ce construiesc

Libera inițiativă aduce în actualitate, în mod inevitabil, și problema unor construcții noi, a unor reamenajări de spații etc. Altfel spus, materialele de construcție vor fi la mare preț. Unde le pot găsi cei interesați? O informație utilă ne oferă Întreprinderea antrepriză de construcții montaj Arad, cu sediul în strada Dobrogeanu Gherea nr. 14, care vinde populației produse de balastieră, la prețurile cu amănuntul aprobate prin Decizia nr. 199/17 aprilie 1990.

De unde se fac aceste vînzări? Din balastierele Ceala, Fîntînele, Zimandu Nou, Vladimirescu, Răpsig. De ce au nevoie cei care doresc să cumpere asemenea produse? În primul rînd, trebuie obținută o aprobare prealabilă din partea conducerii întreprinderii, apoi se plătește anticipat contravaloarea produselor la casieria întreprinderii (program pentru public, zilnic, între orele 13-15,30, cu excepția zilei de simbătă). Mai facem precizarea că încărcarea produselor în mijlocul de transport al beneficiarului se face de către întreprindere.

Deci, o veste bună. Așteptăm și altele, privitoare la cele mai felurite materiale de construcție. Cine se înscrie la cuvînt? (T.M.)

Comunicat

CĂTRE TOATE SINDICATELE LIBERE DIN JUDEȚUL ARAD

Vă aducem la cunoștință că la 27 februarie 1990 a luat ființă Comitetul Provizoriu de Organizare a Sindicatelor Libere Arad — format din 23 de lideri ai sindicatelor libere nou constituite. Lunar s-a procedat la reorganizarea Comitetului Provizoriu de Organizare a Sindicatelor Libere Arad, pe măsura constituirii de noi sindicate. Comitetul Provizoriu de Organizare a Sindicatelor Libere Arad în toată această perioadă a sprijinit sindicatele în procesul de constituire, legalizare și realizare a unității de luptă pentru obținerea și apărarea drepturilor legitime ale tuturor categoriilor de salariați.

Reprezentanții unor sindicate libere din Arad au propus înființarea Organizației Județene a Sindicatelor Libere Arad, ca instituție cu personalitate juridică care să reprezinte interesele sindicale în relațiile cu organele puterii locale de stat. A fost elaborat și discutat Statutul acestei organizații, la care au aderat pînă la această dată peste 30 sindicate.

Pentru că, în ultima perioadă anumiți indivizi care nu ne reprezintă și nu reprezintă nici un sindicat, se deplasează prin unități, urmărind realizarea unor suprastructuri și dezbinarea unității sindicale — care a început să prindă viață, vă informăm că membrii Comitetului Provizoriu de Organizare a Sindicatelor Libere Arad se legitimează cu delegații care vor purta ștampila Comitetului Provizoriu de Organizare a Sindicatelor Libere Arad.

Săptămînal — joia, la orele 13,00 — la sediul Sindicatelor Libere Arad, din B-dul Revoluției nr. 81, se organizează întruniri ale liderilor sindicali unde se discută probleme organizatorice, sociale, juridice, economice, la care sînt rugați să participe toți reprezentanții sindicatelor libere.

Pentru informații suplimentare vă puteți adresa zilnic, **între orele 8,00-16,00, la telefoanele 16063; 12276 sau personal la sediul Sindicatelor Libere Arad, B-dul Revoluției nr. 81.**

BIROUL OPERATIV

INFORMAȚII ■ INFORMAȚII

● A apărut un nou ziar arădean — „Foaie pentru sănătate și cultură" — sub conducerea unui colegiu de redacție din care fac parte: dr. Florin Bănescu, redactor șef (cultură și artă), dr. Traian Vuia, redactor șef (medicină), Toader Ștețco, secretar general de redacție, Simion Cosma, dr. Ovidiu Florescu, Cornel Marandiuc, Lizica Mihuț, Horia Ungureanu, dr. Emil Vancu, dr. Zeno Oarșă (prezentarea grafică) și Ștefan Lazin (fotoreporter). Din primul număr al acestui ziar independent vă semnalăm: „Opinii — Interviuri" (semnate de dr. Emil Vancu), eseul „Dezideratul însănătoșirii morale" (prof. dr. Mihai Dragomirescu), articolul de fond „La început a fost cuvîntul" (dr. Traian Vuia, „Cu un medic arădean în Africa" (dr. Florin Bănescu), „Medicul casei vă propune (dr. M. Keller), „Moașa vă contrapropune" (Cornel Marandiuc), „La secția de ortopedie" (Lizica Mihuț), poezie (semnată de Mihai Dragomirescu și Toader Ștețco), caricatură (de Ioan Kett Groza). Așadar, la chioșcurile de difuzare a presei puteți găsi un nou ziar arădean, „Foaie pentru sănătate și cultură".

● Cercul cultural „Ioan Russu Șirianu" organizează vineri, 1 iunie a.c., ora 17, în sala Universității culturalștiințifice o ședătoare culturală, cu ocazia închiderii stagiunii. În program: expunerea „Salonul literar și poetul Alexandru Teodor Stamatiad", prezentată de dr. Petru Bortoș. În continuare, un program artistic la care își dau concursul Doina Bojedar, Ioan Faur, acompaniați la pian de Eva Magyesi.

● Oficiul județean de turism organizează excursii în URSS după cum urmează: cu trenul pe traseul Kiev — Leningrad — Tallin — Moscova, în perioada 16-27 iulie, la prețul de 5.500 lei; cu trenul pe traseul Kiev — Harkov — Tbilisi — Erevan — Kiev, în perioada 18-29 iunie, la prețul de 6.500 lei; cu avionul pe traseul Moscova — Murmansk — Leningrad — Novgorod, în perioada 23 iunie — 2 iulie, la prețul de 6.800 lei. Informații suplimentare la sediul din B-dul Revoluției nr. 72, telefon 37276.

● Cu ocazia „Campionatului mondial de fotbal" la magazinul filatelic s-a pus în funcție o mașină de francat scrisori avînd ca ilustrație o ștampilă adecvată evenimentului, care va funcționa pînă în ziua începerii campionatului. Pe timpul campionatului, la aceeași mașină va fi o altă ștampilă.

● LA OJT, astăzi, 30 mai a.c., se eliberează valută (forinți) pentru cei înscriși la numerele 1 051—1 190. Mîine, 31 mai a.c. nu se eliberează valută.

● Noul mers al trenurilor de călători, intrat în vigoare de la 27 mai a.c., a fost tipărit în acest an într-un tiraj de circa un milion de exemplare. În Arad el va putea fi procurat de la Agenția de voiaj și Stația CFR începînd de săptămîna viitoare.

cinematografe

DACIA: Lama zimțată. Orele: 9,30, 11,45, 14, 16, 18, 20.

STUDIO: Pompierul atomic. Orele: 9, 11, 13, 15, 17, 19.

MUREȘUL: Războiul stelelor. Seriile I, II. Orele: 10, 13, 16, 19.

ARTA: Loana. Orele: 9, 11. Fragii sălbatici. Orele: 14, 16, 18.

PROGRESUL: Un examen neobișnuit. Orele: 16, 18, 20.

anunțuri publicitare

VÎNZĂRI — CUMPĂRĂRI

• **Cumpăr casă sau spațiu construibil în Arad, solicit împrumut bani, termen la înțelegere, oferi garanții, dobîndă avantajoasă, angajez cu muncă la domiciliu pentru munci ușoare, telefon 68425, Ardelean Cornel.** (89186) • Vînd casă cu etaj, str. P. Rareș 7, Grădiște, telefon 38170. (89193) • Vînd apartament, 4 camere, confort I, zona 500, Micălaca, sau schimb cu casă în Aradul Nou, telefon 11721. (88948) • Vînd casă în Pecica. Informații la nr. casei 1174, Pecica. (88941) • Vînd autoturism din depozit. Tipul la alegere, telefon 48985, orele 16—22. (88966) • Vînd mobilă dormitor lustruită și casetofon stereo spațial. Vladimirescu, N. Bălcescu nr. 8 (88962) • Vînd casă mare cu grădină, baie, garaj, anexe atelier mecanic, set foraj fîntîni, mobilă hol, dormitor, congelator 300 litri, centrifugă faguri miere, Sînmartin 385. (88961) • Vînd casă nouă, sat Simbăteni 128, Mocionschi. (88957) • Vînd Dacia 1300, fabricație 78, telefon 35789, Arad. (88955) • Vînd Volkswagen 1500 pentru piese de schimb, telefon 23465, după ora 16. (88952) • Cumpăr casă mare, cu grădină în Aradul Nou, telefon 11721. (88928) • Vînd tablouri ulei, pictori renumiți, oglindă cristal belgian, portelanuri diferite, masă mare și alte obiecte, telefon 14561. (89204) • **Cumpăr motocicletă MZ ETZ 125, 150 sau 250, telefon 961/47855, orele 15,30—18.** (89202) • Cumpăr LNC 1,1 sau 1.2 și antenă parabolică, telefon 34716. (89205) • Vînd LNC, telefon 72379. (89206) • Vînd sufragerie regens, telefon 42742, între orele 19—20. (89207) • **Vînd ieftin turmă de capre cu iezi, telefon 22460.** (89210) • Vînd televizor color, diagonala 67 cm. Informații, telefon 22091, după ora 17. (89211) • Vînd motor MZ 125, telefon 47317. (89229) • Vînd recorder Akai, telecomandă, sigilat, Chișineu Criș, telefon 20144. (89230) • Vînd Oltcit în garanție. Informații Arad, telefon 31445. (89232) • Vînd ieftin, microcomputer ZX 81, placă Cobra, cărți și piese electronice, telefon 38942. (89233) • Cumpăr apartament 3—4 camere sau casă, telefon 61739. (89234)

SCHIMBURI DE LOCUINȚE

• Schimb apartament, proprietate de stat, 4 camere, str. Mioriței, bloc 187, scara B, ap. 26, etajul VI, cu un apartament cu 2 camere și o garsonieră. Relații, zilnic, după ora 17, la telefon 63505. (89212) • Schimb apartament cu 3 camere, prorietate de stat, oraș Miercurea Ciuc, județul Harghita, cu idem în orașul Arad. Căsibil Arad, str. Pădurii nr. 33. (89239) • Schimb apartament, proprietate personală, 2 camere, dependințe, cu bloc sau casă, telefon 44193. (88996) • Schimb apartament, proprietate de stat, Hunedoara, 3 camere, cu similar Arad telefon Arad 43912. Hunedoara 957/14613. (89020) • Schimb apartament de stat 3 camere, cu două camere și garsonieră, telefon 41779. (89053) • Schimb avantajos locuință de stat, termoficată, ultracentral, o cameră, bucătărie, cămară, toaletă, separat, cu casă orice zonă, eventual apartament zonă centrală. Informații, telefon 30707. (89225)

DIVERSE

Asociația Agricolă „16 Decembrie" Pecica vinde 2 buc. tractoare DT 1010 și S 651. Informații sediul Unității, telefon 31236. (89245)

Anunțăm unitățile economice și toți colaboratorii noștri că fosta unitate C.A.P. „Ogorul" Pecica și-a schimbat denumirea. Firma se numește acum „Asociația Agricolă 16 Decembrie", Pecica. (89245)

Onorăm promt comenzi de sonete (promoții), policromie, hîrtie cretată, lăcuită, Atelier PIN Baia Mare, telefon 994/33633. (88938)

Caut o femeie cu o prezență de ani 40, pînă la 45 ani, fără probleme familiare, pentru a se stabili definitiv în Italia. Vă rog telefonați la numărul 20347 între orele 9—13; 15—20. (89097)

• Dispărut în noaptea de 26—27 mai, doi cai — una iapă roșie, deschisă, un cal roșu închis cu semne alb în frunte. Ambii fără potcoave. Găsitorul este rugat să anunțe contra recompensă Coop. „Arta Lemnului" din Bujac, str. Independenței, telefon 44610. (89277) • Joi, ora 17, cu ocazia meciului de fotbal Olimpia-Felnac sînt invitați foști jucători „O" Bujac și Indagrara Arad A.C.B.P.P.S. (89274) • Găsit bicicletă damă, zona Gării, telefon 32646. (89222).

DECESE

Cu nemărginită durere anunțăm dispariția fulgerătoare, la numai 36 ani, într-un tragic accident, a celui care a fost soț, tată, fiu, nepot, verișor și cumnat, ing. BOCȘE MOISĂ. Vei rămîne veșnic în amintirea noastră. Înmormîntarea joi, 31 mai 1990, ora 15, în Chișineu Criș, str. Înfrățirii nr. 30. Soția, copiii și familia îndoliată. (1)

Anunțăm cu profundă durere încetarea din viață a colegului nostru, ing. BOCȘE MOISĂ VIOREL, directorul S.M.A. Chișineu Criș. Înhumarea va avea loc în 31 mai 1990, ora 15, în Chișineu Criș. Colectivul Trustului de mecanizare a agriculturii Arad. (7)

Soția Constanța, Mihaela fiică, Dan ginere, cu mare durere în suflet anunță decesul iubitului și neuitatului lor Sinq. MOȚIU GHEORGHE, pensionar I.V.A. după o scurtă și grea suferință. Înmormîntarea va avea loc de la capela cimitirului „Eternitatea", în data de 31 mai 1990, ora 14. (2)

Cu adîncă durere anunțăm încetarea din viață, după o scurtă suferință, la numai 67 ani, al scumpului nostru frate, unchi, cumnat,
DARIDA JANOS
Înmormîntarea azi, la ora 15,30, la cimitirul „Pomenirea". Familia îndoliată. (4)

Anunțăm cu regret trecerea în neființă a celui care a fost VASILE COCIU. Înhumarea va avea loc joi, 31 mai 1990, ora 13, la cimitirul „Eternitatea". (89319)

Colegii de la primăria orașului Arad anunță cu durere încetarea din viață, la vîrsta de 72 ani, a fostului lor coleg VASILE COCIU. Înmormîntarea joi, ora 13, la cimitirul „Eternitatea". (89312)

Cu adîncă durere anunțăm încetarea din viață a celei care a fost BĂDIȚĂ ANA. Nu te vom uita niciodată. Înmormîntarea are loc în 30 mai, ora 14, la cimitirul din Sebiș. Familia îndoliată. (89298)

Cu adîncă durere anunțăm încetarea din viață, după o scurtă suferință a scumpei noastre mătuși și nașe, Ana Mateaș. Înmormîntarea are loc azi, 30 mai 1990, ora 16, din str. Ural nr. 29, la cimitirul „Eternitatea". Familiile îndoliate Fiț și Ciorba. (89309)

Cu durere în suflet anunțăm decesul iubitului nostru soț, tată, bunic Pop Géza. Înmormîntarea, miercuri, 30 mai, ora 16, de la capela cimitirului „Eternitatea". Familiile Pop și Lăcătuș. (89323)

CONDOLEANȚE, ANUNȚURI DE FAMILIE

Sincere condoleanțe familiei Joca Elisabeta pentru cel care a fost maistru pr. Joca Romulus. Din partea colegilor din Secția debitare pregătire H.U.T. din I.V.A. (89262)

Colectivul atelierului mecanică universală I.V.A. este alături de familia ing. MUNTEANU SORIN, în greaua încercare pricinuită de moartea tatălui și transmit sincere condoleanțe familiei îndoliate. (89283)

Înmărmuriți de durere, colegii de la S.M.A. Chișineu Criș anunță încetarea din viață într-un tragic accident petrecut la Rîmnicu Vîlcea, a acelora care au fost ing. BOCȘE MOISĂ — VIOREL, director S.M.A. Chișineu Criș, DUMBRAVĂ IOAN, conducător auto și OANȚĂ NICOLAE (din Zalău), plecați în interes de serviciu. Un gînd curat și o lacrimă caldă pe mormîntul lor spre veșnică pomenire. Familiilor îndoliate, sincere condoleanțe. (89299)

† **Inimile noastre zdrobite de durere nu vor uita niciodată clipele amare cînd ne-ai părăsit pentru totdeauna, iubitul nostru fiu, MARGINĂ IONEL, la numai 19 ani. Dorul, durerea și lacrimile noastre nesecate te vor însoți pînă la sfîrșitul vieții noastre. Ai tăi părinți și frățiori îndurerați. Dumnezeu să te ierte și să te odihnească în pace.** (89308)

† **Îndurerate gînduri și nestinse amintiri însoțesc scurgerea unui an, care se împlinește azi, 30 mai, de la dureroasa despărțire de colega și prietena noastră, BLAJ HELGA. O rugăminte către toți care au cunoscut-o să-i închine o clipă de pioasă aducere aminte. Dumnezeu s-o ierte. Colegii de la întreprinderea „Victoria".** (89157)

Colectivul de medici și cadre medii din sectorul de pediatrie, cu ocazia împlinirii a 90 de ani de la naștere și al 7-lea an de la moarte anunță oficierea unui parastas pentru d-nul RADU CORNELIU, personalitate a medicinii, în ziua de vineri, 1 iunie, ora 12, la Catedrala Ortodoxă din Arad. (89215)

Cu nemărginită tristețe anunțăm încetarea din viață a scumpului nostru frate, ginere și cumnat sing. Moțiu Gheorghe. Familia Moțiu Ana și familia Hotăran Ioan. (3)

30 mai, dureroasă zi, care ne aminteste împlinirea unui an, de la despărțirea pentru totdeauna de scumpa noastră proi. LIVIA DOȚIU, din Hunedoara. Pe mormîntul tău stau mereu de veghe florile și lacrimile recunoștinței care nu vor seca niciodată. În veci nemîngîiați, fiul tău Cristi, mama și sora. (89282)

ANUNȚ

Primăria județului Arad solicită tuturor primăriilor, ca în colaborare cu filialele județene ale partidelor și formațiunilor politice, care au făcut propagandă electorală, să procedeze, de îndată, la curățirea locurilor de afișaj, a vitrinelor și zidurilor imobilelor, de materialele de propagandă electorală, avînd în vedere că această acțiune a fost finalizată prin alegerile desfășurate la 20 mai 1990. (893)

ÎNTREPRINDEREA DE MORĂRIT ȘI PANIFICAȚIE ARAD

angajează de urgență: lucrători comerciali; zidar-șamotor; zugrav; frigotehnist; electricieni; instalator sanitar; lăcătuș; tinichigiu; tîmplar; morari; muncitori necalificați (bărbați).

Informații suplimentare la sediul întreprinderii, biroul personal, Calea A. Vlaicu nr. 274. (901)

SECȚIA DE ÎNTREȚINERE ȘI REPARAȚII DRUMURI ARAD

Str. Cometei 1—3

angajează: conducători auto, gradele B și G; rutieriști; muncitori necalificați cu atribuții de pază.

Informații telefon 62017, 62759. (894)

ÎNTREPRINDEREA COMERCIALĂ DE STAT PENTRU MĂRFURI ALIMENTARE ARAD

B-dul Revoluției nr. 97

încadrează: casier colector-plătitor.

Încadrarea conform Legii 12/1971 și Legii nr. 57/1974.

Relații suplimentare la telefon 16990. (895)

ÎNTREPRINDEREA COMERCIALĂ DE STAT LEGUME FRUCTE ARAD

Calea 6 Vînători nr. 1—5

angajează: șef birou comercial; un merceolog; un revizor gestiuni; vînzători pentru unitățile de desfacere din municipiu.

Încadrarea se face conform Legii 57/1974 și Legii 12/1971.

Informații la sediul întreprinderii, telefon 46593 sau 47863. (898)

I.P.L. PÎNCOTA

organizează concurs pentru ocuparea următoarelor posturi: contabil șef pe întreprindere; 3 economiști sau contabili; 2 contabili șefi secție; un jurist pe perioadă determinată; un economist pentru C.F.I.

Concursul are loc în data de 18 iunie 1990.

Condiții de studii și vechime conform Legii nr. 12/1971.

Informații suplimentare la biroul S.P.I. al unității, telefon 34805, interior 150. (899)

ADMINISTRAȚIA BAZELOR SPORTIVE ARAD

angajează: un zugrav, categ. 2—4; trei posturi muncitori necalificați, bărbați între 20—30 ani.

Informații la sediul unității din Piața Sporturilor, telefon 36206. (900)

CENTRUL TERITORIAL DE CALCUL ELECTRONIC ARAD

Str. Horea nr. 7

încadrează de urgență, prin concurs, tehnician sau tehnician principal aprovizionare. (897)

CĂMIN SPITAL BOLI CRONICE LIPOVA

angajează:

— muncitor cu atribuții de aprovizionare;
— frizer;
— contabil. (889)

ÎNTREPRINDEREA DE TRICOTAJE ARAD

recrutează muncitori calificați (femei) în meseria confecționeri în vederea angajării. Vîrsta 21—35 ani. Domiciliul stabil în municipiul Arad sau localitățile limitrofe.

Informații suplimentare la serviciul P.I.S., telefon 30321, int. 142. (884)

ÎNTREPRINDEREA TRICOTAJE ARAD

Încadrează de urgență șef depozit în cadrul serviciului aprovizionare.

Condiții de încadrare conform reglementării legilor în vigoare. Limite salarizare 2 485—2 885 lei.

Informații suplimentare telefon 30321, int. 142, serviciul personal. (885)

I.C.S. DE STAT PENTRU MĂRFURI TEXTILE ÎNCĂLȚĂMINTE ARAD

B-dul Revoluției nr. 74

încadrează: economist, absolvent A.S.E. — Facultatea de comerț cu stagiatura terminată.

Încadrarea conform Legii nr. 12/1971. Informații, telefon 36200, 36300. (882)

REDACȚIA ȘI ADMINISTRAȚIA: Arad Bulevardul Revoluției nr. 81. Telefoane: secretariat 13302, administrația și publicitate 19404. Redactor șef: DUMITRU TOMA.

Adevărul

Cotidian independent al județului Arad

ANUL II | Nr. 125 | Joi, 31 mai 1990 | 4 pagini – 1 leu

O dialectică a acțiunii

A auzi, a vedea, a învăța, a face. O posibilă dialectică a acțiunii. Fiecare din etapele acestei dialectici presupune unul din verbele mai sus amintite. Fiecare își are cronologia pe care trebuie s-o respecte în orice proces dialectic. Așadar... Am auzit vorbindu-se despre societatea capitalistă „în putrefacție", care mereu era cu un picior în groapă, dar se ținea bine cu celălalt și înainte, într-un picior, spre o civilizație greu de imaginat pentru cei care au stat în închisoarea numită România, in extenso, lagărul socialist. Curat lagăr! Era propaganda pe care bine o cunoaștem. Sau: „proletariatul e groparul capitalismului". Dar bine se știe că cine sapă groapa altuia, cade el în ea. Ceea ce s-a și întîmplat. Fără a considera că ne pierdem demnitatea, va trebui să recunoaștem că așteptăm o mînă de ajutor tocmai de la cei pe care-i înjuram pe toate lungimile de undă. Și să știți că sînt dispuși s-o facă.

Comentarii

Tot pe cînd nu puteam decît să auzim, se povestea de către cei puțini, care văzuseră, cum că, totuși, în capitalism se trăiește mult mai bine, oamenii sînt mult mai civilizați, grija față de om este cu adevărat o preocupare și nu un slogan. Unii dintre noi i-am crezut pe propagandiștii comuniști. Alții nu. Din păcate, astăzi, încă mai există mulți oameni în România care văd în occidentali niște căpcăuni care vor să sugă sîngele poporului român.

Și tocmai de aceea e necesară în dialectica pe care am numit-o a acțiunii, o a doua etapă: a vedea. Ochiul este unul dintre mijloacele senzoriale prin care omul cîștigă o mare parte din experiența sa asupra mediului înconjurător. Totul e să ții ochii bine deschiși și să crezi ceea ce vezi. Nimeni nu ne mai poate sugestiona în sensul că am avea iluzii optice. Nu fac apologia Occidentului și a modului de viață occidental, dar consider că am suficientă putere de a discerne răul de bine. Și, de asemenea, într-o comparație pot să prisep un superlativ de obișnuitul grad pozitiv, dacă poate fi invocat măcar și acesta. Pentru că dacă despre Occident se poate pronunța „foarte bine", despre Răsărit n-as putea, prin comparție, să zic „bine". Nu exagerez cîtusi de puțin. Să nu ne mai îmbătăm cu apă rece. Să fim cu picioarele pe pămînt și, o să vă relatez altădată, avem cel mai bun pă-

IOAN IERCAN

(Cont. în pag. a II-a)

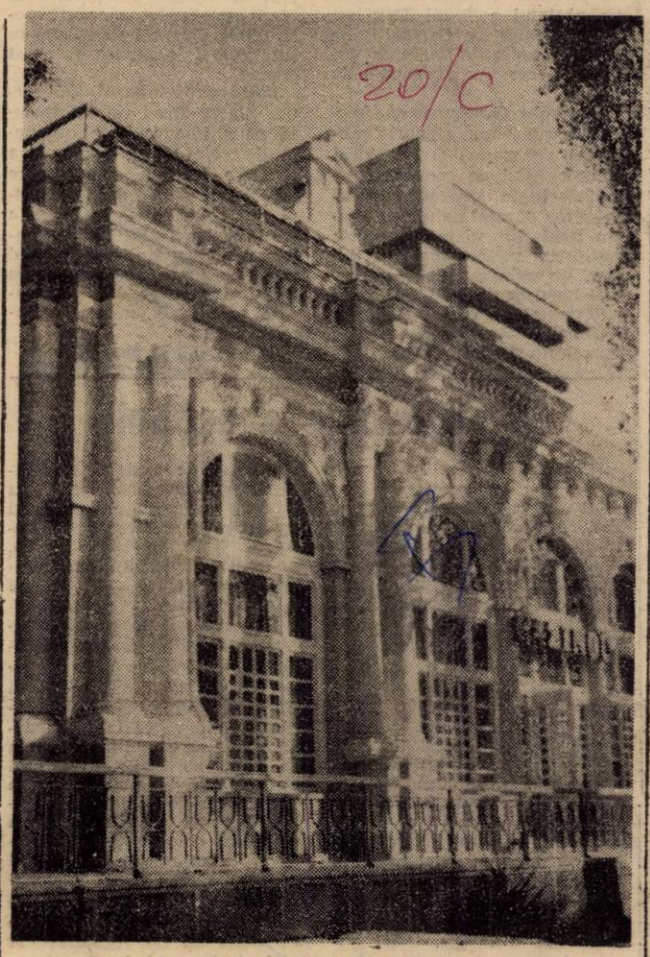

Cazinoul — un cochet și elegant local aparținînd de O.J.T. Foto: M. CANCIU

Brigada „violențe" în acțiune...

Noaptea de 8 spre 9 martie a.c. Cinci oameni mascați pătrund, prin acoperiș, în locuința familiei Felician Augustin din Arad, str. Hatmanu Arbore nr. 55. Cei doi soți sînt legați și maltratați. Sub amenințarea cu moartea, bandiții cer bani, bijuterii, obligațiuni CEC, orice lucru de valoare. Pleacă după ce au jefuit 15.000 lei și patru verighete, una tăiată cu cleștele de pe degetul doamnei Augustin...

Noaptea de 10 spre 11 martie a.c. Cluj, strada Tăietura Turcului nr. 12. Profesorul universitar Papp Tiberiu, după ce închide televizorul, aude lătratul cîinelui și ceva zgomote suspecte în curte. Deschide ușa să vadă ce este și... trei indivizi mascați năvălesc în casă. Începe tortura. Fiul, tot Tiberiu, intervine dintr-o cameră alăturată. Este „tratat" cu o rangă care-i fracturează ambele brațe și-i provoacă un traumatism cranio-cerebral. Jefuitorii cer bani, bijuterii, obiecte de valoare. Profesorul Papp este tratat cu sălbăticie. Îi sînt fracturate mîna stîngă și o coastă; are numeroase lovituri și zgîrieturi. Bandiții, dezamăgiți, pleacă doar cu 12.000 lei, șase ceasuri de buzunar de colecție și două lingurițe aurite. Se așteptau la mai mult de la un profesor universitar...

Noaptea de 23 spre 24 martie a.c. O bandă de răufăcători pătrunde în locuința familiei Ioan Tîrcu din Arad, str. E. Gârleanu nr. 3. Tata și fiica, Ana, sînt violentați, amenințați. O lovitură aplicată Anei îi fracturează maxilarul. Sînt sustrase bunuri și bani lichizi în valoare de circa 60.000 lei...

Căpitanul Mircea Moraru, maiorii Petru Gașpar și Gheorghe Mihes din brigada „violențe" a poliției arădene intră în alertă încă de la prima tilhărie. Se apelează la „documentarele" de arhivă, se compară modul de acțiune, se construiesc ipoteze. Zile și nopți de nesomn, de observații și cercetări. Ne-ar fi foarte greu să prezentăm „tehnologia" întregii operații. Ține de profesionism, de intuiție și de inteligența celor chemați să găsească făptașii tilhăriilor. Important este că la 8 mai începe arestarea. Polițiștii au stabilit precis că cinci infractori au acționat în toate cele

T. PETRUȚI

(Cont. în pag. a III-a)

Se poate trăi și în OPOZIȚIE!?! A PIERDE înseamnă mai întîi A DEȚINE..

Cortina a căzut peste primele alegeri „libere și democratice" din România anilor '90.

Unii au sorbit din cupe spumoasa șampanie a victoriei planificate, alții s-au regăsit în ceasul al treisprezecelea ca independenți; opoziția, trezită la realitate de ghimpii trandafirului (sic!), nu trebuie să uite că noua campanie electorală a început în 21 mai...

A purcede la un nou drum înseamnă, în primul rînd, să nu uiți pe cei ce te-au sprijinit, și de asemena pe cei ce, necondiționat ți-au acordat încrederea.

MULȚUMIM mass-mediei locale: ziarele „ADEVĂRUL" și „JELEN", Televiziunea Liberă Arad pentru modul obiectiv și echilibrat în care au dat posibilitatea tuturor să-și facă cunoscute principiile și programele, atît formațiuni politice cît și candidați independenți, condiție SINE QUA NON în procesul de democratizare a societătii românești.

De asemenea nu uităm zecile de mii de cetățeni care prin votul lor ne-au acordat încrederea întărindu-ne convingerea că nu sîntem singuri, că principiile liberale au prins, iar pe viitor numărul celor ce vor lupta alături de noi ne va conduce la victoria logică a democrației prin LIBERALISM.

Ing. ROMEO POPA,
președintele Organizației județene a Partidului Național Liberal

Post-Scriptum :
„Rămîneți dar tari, și nu vă plecați iarăș' supt jugul robiei" (Galateni 5.1.)

Forța opoziției — garant al înfăptuirii democrației

Sîntem cu toții de acord că o democrație reală este condiționată nu numai de pluripartitism, dar în egală măsură și de existența unei opoziții puternice care să contrabalanseze forța puterii, s-o controleze în permanență și să fie aptă s-o înlocuiască în orice moment. Sînt întrunite, în urma alegerilor din 20 mai, aceste condiții? Da, dar numai în parte, pentru că și în județul nostru opoziția este slab reprezentată. Partidele istorice, în primul rînd P.N.T. c.d., cu vechi tradiții în Ardeal în perioada antetotalitaristă au obținut rezultate mai mult decît modeste (doar 3,55 la sută dintre alegători au optat pentru candidații țărăniști la Adunarea Deputaților și 10,14 la sută pntru candidații P.N.L.) în timp ce senatorii de Arad provin din partea Frontului (doi) și a U.D.M.R (unul). Organizațiile județene ale partidelor istorice trimit în viitorul Parlament cîte un deputat (prin comasarea și adunarea unor resturi de voturi de la alte județe, F.S.N. patru deputați și unul U.D.M.R.), ceea ce face ca și Aradul să-și aducă partea sa de contribuție la o majoritate fesenistă covîrșitoare și o opoziție firavă în viitorul Parlament bicameral al țării. Cu o asemenea majoritate zdrobitoare în viitorul organ legislativ al

ȘTEFAN TABUIA

(Cont. în pag. a III-a)

Comunicat

De la centrul de fizică se anunță:

În ziua de 30 mai 1990, la orele 13,49 și 20 secunde (ora Bucureștiului) s-a produs în regiunea Vrancea la adîncimea de 100 km un cutremur cu magnitudinea de 6,5—6,8 pe scara Richter, intensitatea cutremurului în zona epicentrală a fost de 8 grade pe scara Mercalli.

Durata șocului a fost de 40 secunde. Cutremurul a fost simțit la București cu intensitatea de 7 grade pe scara Mercalli. El a fost urmat de o serie de replici.

Comunicat

primit la Rompres' din partea Inspectoratului General al Poliției:

Din datele obținute miercuri pînă la ora 19, de la unitățile județene de poliție din țară, rezultă că seismul a avut următoarele consecințe: 8 persoane decedate — în județele Ialomița, Buzău, Brașov, Prahova — cîte una, în municipiul București și județul Brăila — cîte două — și 260 persoane rănite din care 45 în stare gravă.

MOSCOVA 30 (Rompres). — La ora 14 și 45 de minute, la Moscova au fost înregistrate șocuri subterane — relatează agenția T.A.S.S. Potrivit datelor preliminare, comunicate de Comitetul de stat pentru hidrometeorologie, cutremurul s-a produs în Carpați.

Paşi spre consacrare

Deşi nu sînt critic muzical-melomanul din mine m-a determinat să-mi exprim pe această cale, entuziasmul faţă de concertul de sîmbătă seara din sala de concerte a Palatului Cultural din Arad.

Concertul a fost susţinut de elevii Liceului de Arte din Bucureşti, mai precis de trei tineri care timp de două ore prin talentul şi calităţile lor interpretative au încîntat auditorii. Este vorba de tinerii elevi, violoniştii Alexandru Zeană şi Cristian Vornicelu, ambii din Bucureşti şi de tînăra pianistă Marta Georgia Tărnea din Arad, însoţiţi de profesoara Viorica Boerescu care a acompaniat la pian cu multă competenţă şi sensibilitate pe tinerii violonişti.

În program lucrări de Bach, Mozart, Sarasate, Chopin, Schuman, Paganini şi Enescu.

Tinerii, foarte tineri ca vîrstă, au uimit auditorii prin talentul lor, prin maturitatea lor interpretativă, prin dăruirea lor. Virtuozitatea lui Alexandru Zeană în interpretarea „Capriciului basque" de Sarasate, dăruirea de sine a lui Cristian Vornicelu în „Marele Duo" de Schubert sau atmosfera naţională pe care a reuşit să o sugereze interpretînd cu o fermecătoare vivacitate piesa lui G. Enescu „Lăutarul" din suita „Impresii din copilărie" au demonstrat calităţi tehnice şi interpretative de valoare ale tinerilor violonişti.

Cît despre arădeanca Marta Tărnea această tînără şi talentată pianistă, se poate afirma că are în ea toate posibilităţile unui viitor remarcabil. Piesa „Papillon" de Schuman — atît de îndrăgită de Dinu Lipatti — sau „Nocturna în Do diez minor" de Chopin au fost admirabile. Colorarea acordurilor, timbrarea cu nuanţe diferite a sunetelor, o egalitate perfectă în sunet, un stil sobru şi modern au demonstrat adevărate calităţi pianistice ale tinerei artiste.

Prin repertoriul lor, prin munca, talentul şi sensibilitatea lor prin puterea lor de exprimare artistică, tinerii solişti au prezentat un concert care merită o sală plină, mai ales că Aradul este un oraş cu vechi tradiţii muzicale.

Prof. ALEX SUCIU

Poşta redacţiei

Gheorghe Lăbăşan, comuna Ususău, satul Dorgoş: Uniunea judeţeană a cooperaţiei agricole Arad ne informează că Oficiul de pensii pentru ţărănime a achitat integral pensiile tuturor membrilor cooperatori, inclusiv persoanelor care au luat pămînt pentru a fi lucrat în condiţiile prevăzute de Decretul-Lege nr. 42/1990. Deci toate pensiile din sistemul de pensionare al ţărănimii din judeţul Arad sînt achitate la zi, inclusiv a bunicului dvs., Gheorghe Lăbăşan.

Poliţia municipiului Arad informează cetăţenii din str. Eminescu din municipiul Arad la sesizarea pe care aceştia au adresat-o ziarului independent „Adevărul", că în ceea ce priveşte bruiajul în recepţia postului naţional TVRL s-a luat legătura cu Centrul de control radio în vederea înlăturării surselor reclamate de bruiaj.

Gheorghe Guşet, comuna Vladimirescu: Direcţia pentru probleme de muncă şi ocrotiri sociale Arad ne comunică următoarele în legătură cu neprimirea pensiei de urmaş pentru **Dani**: Nu aţi primit pensia pe luna aprilie întrucît fiul dvs. Valentin a ieşit din drepturi cu data de 1.III.1990, cînd a terminat cursurile şcolii profesionale, rămînînd în plată numai un singur urmaş. Urmează să primiţi o nouă decizie cu noul cuantum pentru fiul Dani şi, bineînţeles, pensia după ce se va aproba decizia în Comisia judeţeană de pensii.

Simona Munteanu, Arad: Direcţia judeţeană de poştă şi telecomunicaţii Arad vă comunică prin intermediul acestei rubrici că nu s-a dat nici o dispoziţie privind interzicerea mandatelor la prezentarea cărora valoarea este de 50 lei. Poşta a avut o întrerupere doar de o zi, cauzată de lipsa de formulare caracteristice acestor categorii de trimiteri. Avînd în vedere numărul neaşteptat de mare de mandate prezentate (ca urmare a unui anumit joc practicat de cetăţeni în această perioadă) s-au oferit publicului mandate telegrafice, întrucît au existat în stoc numai formulare de acest gen.

Barbara Mehrbardt, Sînmartin: Vama Arad ne informează că a intervenit la organele de cale ferată pentru a consulta evidenţele privitoare la coletele sosite de peste graniţă. Coletul dvs. încă nu a sosit în Gara CFR Arad. Conducerea magaziei CFR Arad ne-a asigurat că va aviza fără întîrziere pe destinatar îndată ce coletul va sosi în Gara CFR Arad.

ES

● Luîndu-ne cu politica, uitarăm, vorba lui nea Mărin, Dumnezeu să-l ierte, de-ale noastre. De pildă, că examenul de admitere la facultate bate la uşă. Ce e nou în acest domeniu? Concursul începe la 15 iulie pentru unele profiluri şi la 1 septembrie pentru altele (cum sînt: arhitectură şi sistematizare, geografie, jurnalistică, istorie, ştiinţe juridice, filosofie, psihologie, pedagogie, sociologie ş.a.). La profilele unde concursul este prevăzut să se desfăşoare în două etape, prima, cea obligatorie, începe la 8 iulie, a doua — la 25 august. Înscrierea la concursul din luna iulie se va efectua între 5-11 iulie, respectiv 1-6 iulie pentru concursul în două etape. O noutate este faptul că subiectele nu mai sînt unice pe ţară, iar criteriul „dosarelor" eliminatorii a fost dat uitării. În mod normal, cel mai bine pregătit va învinge. Şi încă o precizare — numărul locurilor este cu 9—10 mii mai mare ca în anul 1989. ● Procesul de la Sibiu domină subiectul discuţiilor noastre cotidiene şi chiar nocturne. „Prinţişorul" îşi joacă rolul de inculpat cu nonşalanţa cu care l-a jucat pe cel de prim-secretar. Văzîndu-l, începi să înţelegi că feciorul e, de fapt, nevinovat sau, în orice caz, mai puţin vinovat ca natura (să nu zic părinţii) care l-a creat aşa cum l-a creat. În fond Nicu este un personaj tragi-comic în cel mai exact sens al termenilor. ● Viaţa se schimbă, în conţinutul ei, chiar dacă, uneori, mai lent decît am dori. Oraşul, imaginea lui, se schimbă însă şi mai greu. Aceleaşi vitrine mohorîte şi monotone, aceleaşi firme unele total lipsite de gust, iar reclamele luminoase le vedem, în continuare, pe micile ecrane, adică în alte părţi. Ce-ar fi să mai înviorăm ambianţa. Sau nu interesează acest aspect? ● Agenţiile de ştiri insistă asupra faptului că Japonia a intrat în cea de-a 42-a lună de creştere economică neîntreruptă — una din cele mai îndelungate perioade de creştere neîntreruptă din perioada postbelică. Pe acest fond tonifiant, Japonia avea, anul trecut, averi şi creanţe nete peste hotare în valoare de 293,2 miliarde dolari, fiind astfel, pentru al cincilea an consecutiv, cel mai mare stat creditor al lumii. „Japonia" rămîne un cuvînt magic şi o „firmă" ce impune respect pe orice meridian. ● S-a creat un impas: Germania unificată va face sau nu va face parte din NATO? Gorbaciov zice „Nu!", Bush zice „Da!", ameninţînd că Occidentul nu-l va mai sprijini pe secretarul general al PCUS dacă acesta nu îşi schimbă poziţia. În loc de răspuns, primul om al Moscovei precizează că Uniunea Sovietică va rămîne acolo unde este cu gruparea sa de trupe pînă la definitivarea procesului de reglementare postbelică. Oare acest statu-quo nu este, la urma urmei, în mod paradoxal, un pas înapoi în politica de deschidere? Iată că dialogul Bush-Gorbaciov pare să anunţe destule puncte moarte. ● Cu ochii peste Prut, urmărim cu mare interes şedinţele sesiunii parlamentare de la Chişinău, pe a cărei agendă sînt trecute probleme de cea mai mare însemnătate pentru viitorul românilor de acolo. De vineri seara, şef al guvernului acestei republici este domnul Mircea Druc. Să fie într-un ceas bun! ● Titlul săptămînii, în „Adevărul" de Bucureşti: „În stil japonez — deocamdată numai greva, nu şi munca". Ce, nu-i aşa?

TRISTAN MIHUŢA

Coppa del Mondo 1990

Ştiri din Italia

● De marţi, după-amiază, lotul naţional de fotbal al României se află la Telese (Italia), unde şi-a fixat cartierul general în vederea definitivării pregătirilor pentru turneul final care va începe la 8 iunie. Înainte de plecarea din ţară, membrii lotului au fost primiţi de domnii Ion Iliescu şi Petre Roman. Dar iată şi fotbaliştii pe care Emerich Jenei şi Cornel Drăguşin i-au chemat sub „arme": Lung, Liliac, Stelea, Ad. Popescu, Rednic, Gică Popescu, Andone, Săndoi, Klein, Sabău, Mateuţ, Mujnai, Kotariu, Lupu, Timofte, Ilie Dumitrescu, Hagi, Lăcătuş, Cămătaru, Răducioiu, Balint şi Lupescu (chemat în ultimă instanţă). Nu au făcut deplasarea Dan Petrescu şi Ştefan Iovan, nerefăcuţi în urma accidentelor suferite în acest sezon.

● În prima parte a perioadei afectate turneului final, echipa română va sta la „Grand Hotel" din Telese Terme, cantonamentul principal aflat în apropiere de Napoli, după care, între 3 şi 4 iunie, lotul se va deplasa la Bisceglia, lîngă Bari, unde se vor disputa primele două meciuri, cu URSS şi Camerun. Fotbaliştii români se vor întoarce la Telese Terme, în vederea partidei cu Argentina, de la Napoli, ultima din grupă. În cazul calificării în optimile de finală, în funcţie de locul ocupat în grupă, formaţia noastră ar urma să joace la Napoli, Genova şi Milano.

● Antrenorul Braziliei, Sebastiano Lazaroni, a interzis tuturor posturilor de televiziune să filmeze antrenamentele elevilor săi, pentru a evita „ochii inamicilor" să privească noile scheme de joc, anunţă agenţia France Presse. Această măsură îi vizează în special pe scoţieni şi suedezi, care vor fi principalii adversari ai brazilienilor pentru primul tur al competiţiei. Totuşi, interdicţia vizează şi televiziunea braziliană care, transmiţînd imagini din Roma, de la antrenamente, spre Brazilia, acestea ar putea fi interceptate de vreun 007 suedez.

● Într-un interviu acordat agenţiei „Prensa Latina", Oscar Tabarez, antrenorul echipei Uruguayului, calificată la turneul final al „Cupei Mondiale" Italia '90, a declarat că pentru formaţia sa, cel mai important joc i se pare a fi cel de debut, pe care urmează să-l susţină la 13 iunie, cu Spania.

Grupaj realizat de TRISTAN MIHUŢA

O dialectică a acţiunii

(Urmare din pag. I)

mînt de aci pînă în Franţa, aşa că rădăcinile ne pot fi trainice.

Ar fi bine, aşadar, să vadă cît mai mulţi români de ce este capabil omul, atunci cînd este liber şi stăpîn în propria sa ţară, în casa sa şi a strămoşilor săi. Nedemolabilă, trainică. Voi spune că nu pe auzite, ci pe văzute se învaţă mult mai temeinic.

Cred că noi, românii, va trebui ca pe o perioadă de cîţiva ani să vedem Europa, lumea, nu cu ochiul excursionistului ci cu acela al exploratorului. Într-un fel, va trebui să cucerim lumea prin interesul pe care va trebui să-l arătăm fiecărui metru parcurs în drumul nostru spre a cunoaşte şi a învăţa. Dacă guvernul care va conduce destinele ţării nu va înţelege că singura posibilitate de a intra în lume este contactul pe viu, direct cu lumea pe care vrei s-o cunoşti, vom ajunge din nou în izolarea care ne-a costat atîta. Sînt convins că guvernul şi ţara ar cîştiga enorm dacă din bugetul statului s-ar aloca o sumă suficient de mare, care să permită poporului român să participe efectiv la schimbul de valori materiale şi culturale. Participînd la un congres în Franţa, la Strasbourg, am avut posibilitatea de a stabili contacte diverse cu oameni care s-au dovedit receptivi şi interesaţi în schimbul de valori cu România. Unii te caută acasă, pe alţii trebuie să-i cauţi aiurea. Varianta a doua e mai adesea valabilă.

În sfîrşit, după ce ai învăţat, te apuci de treabă. Şi încerci s-o faci aşa cum ai văzut că o fac şi alţii. Şi dacă poţi, mai bine. Să nu-şi închipuie cineva că lucrurile decurg atît de simplu după cum se scrie pe hîrtie. Gazetarul are datoria de a scrie, de a încerca să deschidă ochii, după ştiinţa şi puterile lui, de a convinge chiar că o întreprindere, o acţiune e mai bună decît alta. Gazetarul poate fi un factor de sugestie. Decizia stă în mîinile altora. Rămîne ca aceia să fie receptivi la idei şi dinamici în acţiune. Pentru că, dialectica societăţii moderne, aşa cum e ea concepută de spiritul european, se termină cu verbul a face. Europeanul din Occident a mai adăugat ceva acestui verb: adverbul bine. Să-i imităm în acest sens pe europenii occidentali şi va veni vremea, sînt convins, nu prea departe în timp, cînd Occidentul va dori să ne cunoască mai bine. Sînt sigur că n-o să regrete. Pentru aceasta va trebui să învăţăm dialectica lucrului bine făcut.

Flash

În sprijinul celor ce construiesc

Libera iniţiativă aduce în actualitate, în mod inevitabil, şi problema unor construcţii noi, a unor reamenajări de spaţii etc. Altfel spus, materialele de construcţie vor fi la mare preţ. Unde le pot găsi cei interesaţi? O informaţie utilă ne oferă Întreprinderea antrepriză de construcţii montaj Arad, cu sediul în strada Dobrogeanu Gherea nr. 14, care vinde populaţiei produse de balastieră, la preţurile cu amănuntul aprobate prin Decizia nr. 199/17 aprilie 1990.

De unde se fac aceste vînzări? Din balastierele Ceala, Fintinele, Zimandu Nou, Vladimirescu, Răpsig. De ce au nevoie cei care doresc să cumpere asemenea produse? În primul rînd, trebuie obţinută o aprobare prealabilă din partea conducerii întreprinderii apoi se plăteşte anticipat contravaloarea produselor la casieria întreprinderii (program pentru public, zilnic, între orele 13—15,30, cu excepţia zilei de sîmbătă). Mai facem precizarea că încărcarea produselor în mijlocul de transport al beneficiarului se face de către întreprindere.

Deci, o veste bună. Aşteptăm şi altele, privitoare la cele mai felurite materiale de construcţie. (T.M.)

Copiii — speranţa şi bucuria noastră

Copiii au fost şi vor rămîne mereu acel miraculos ceva, ce înseamnă de fapt rostul vieţii.

În faţa unui chip de copil zîmbitor, care te priveşte cu ochi mari şi întrebători, devii dezarmat şi eşti obligat să-ţi aminteşti brusc că eşti om, că în tine freamătă un suflet. La acest suflet al tău, omule, eliberat de gînduri rele, de pasiuni egoiste şi meschine vreau să fac azi apel.

De ziua copiilor care sînt speranţa şi bucuria noastră, în numele lor, fac apel la toţi oamenii mari care sînt implicaţi direct în asigurarea condiţiilor de viaţă, hrană, educaţie, în judeţul nostru, să treacă neîntîrziat la transpunerea promisiunilor în fapte. Pentru că promisiuni s-au făcut multe şi cred că nu copiii trebuie să fie ultimii care să beneficieze de ele.

OLIMPIA MUNTEAN, directoarea Grădiniţei PP 6 Arad

Înfrăţitul pădurii

Doriţi să petreceţi un plăcut sfîrşit de săptămînă?

Participaţi la nedeea „Înfrăţitul pădurii" de la Păiuşeni, din ziua de duminică, 3 iunie 1990, unde pajiştea, codrii şi izvoarele curate vă aşteaptă. Pe locul numit „La nucu Marinchii" şi împrejurimi, iubitorii de drumeţie îşi pot întinde corturile încă de sîmbătă, 2 iunie, pentru înnoptare. Programul artistic al nedeii anunţă solişti vocali — printre care şi cunoscuţii Vasile Iova şi Ghiţă Baciu —, precum şi formaţii folclorice din Arad, Zimbru, Sebiş, Bîrsa, Aldeşti, Păiuşeni şi altele.

Poftiţi, vă rugăm, ospitalitatea păiuşenilor, comuna Chisindia, vă aşteaptă!

Credem că vă interesează

Noutăți în traficul feroviar intern și internațional

Intrat în vigoare la 27 mai a.c., noul mers al trenurilor oferă publicului călător cîteva noutăți, legate atît de orarul cît și de introducerea în circulație a unor noi trenuri, menite să asigure o mai bună legătură pe calea ferată a Aradului cu diverse orașe din țară și străinătate. Asupra acestor noutăți, de larg interes pentru publicul călător arădean, ne-am oprit în discuția purtată cu doamna Cornelia Miron, șefa Agenției de voiaj CFR Arad.

— Înainte de a ne referi la noutățile propriu-zise, v-aș ruga să aruncăm o privire de ansamblu asupra noului mers.

— Avînd o structură asemănătoare celui de anul trecut, noul mers al trenurilor a fost astfel elaborat încît să asigure o organizare cît mai bună a activității de transport a călătorilor pe calea ferată. Mă refer atît la transportul navetiștilor — care reprezintă ponderea traficului de călători — cît și la călătoriile pe distanță mare.

— Pentru că ponderea activității Agenției de voiaj CFR o reprezintă eliberarea de legitimații pentru această a doua categorie de călători, cum este asigurată, prin noul mers, legătura Aradului cu celelalte zone ale țării?

— Pe lîngă trenurile personale de lung parcurs, legătura cu orașele țării se face cu ajutorul a 11 trenuri accelerate, acoperind, practic, toate zonele țării. Ca noutate, a fost introdus trenul accelerat 437/436 pe relația Timișoara Nord — Aradul Nou — Teiuș — Cluj Napoca — Sighetul Marmației cu plecare din Aradul Nou spre Sighetul Marmației la ora 0,14 și sosire dinspre Sighetul Marmației la ora 4,21. În ce privește legătura Aradului cu litoralul, ea este asigurată ca și pînă acum, prin accceleratul 226/847 cu plecare din Arad la ora 19,12 și sosire la Constanța la ora 9,37 iar la înapoiere cu accceleratul 848/225, cu plecare din Constanța la ora 15,35 și sosire în Arad la 6,19. Trenul, care are în compunere și vagoane de dormit clasa a II-a, circulă pînă la data de 15/16 septembrie după care va circula doar pe ruta Arad — București.

— Aceasta în ce privește traficul intern. Dar pentru că Revoluția din Decembrie ne-a dat fiecăruia și mult rîvnitul pașaport, cum vom putea călători, pe calea ferată, în străinătate?

— În principal, cu ajutorul celor trei trenuri rapide cu circulație permanentă: 23/24 („Orient Expres"), 21/22 („Panonia Expres") și 25/26 („Carpați"). Ca noutate în acest an, în perioada de vară rapidul 25, pe lîngă grupa de vagoane pentru Varșovia va circula cu vagoane directe pentru Viena. La acestea se mai adaugă trenurile accelerate sezoniere Transdanubium, Nessebar și Vitoșa care tranzitează țara noastră spre și dinspre litoralul bulgăresc.

— Tot la secțiunea trafic internațional, noul mers aduce o noutate de mare interes pentru arădeni.

— Într-adevăr, au fost introduse două perechi de trenuri de persoane clasa a II-a pe distanța Arad — Bekescsaba și retur, cu plecare din Arad la orele 7,30 și respectiv 17,27 și sosire în Arad la orele 8,24 și respectiv 19,21. Biletele pentru aceste trenuri se pot procura atît de la Agenția noastră de voiaj cît și de la Stația CFR Curtici. De menționat că plata acestor bilete se face în lei pentru deținătorii de permise pentru micul trafic iar pentru posesorii de pașapoarte o dată pe an în lei iar în rest cu plata în valută este. Prețul unui bilet dus-întors Arad — Bekescsaba este de 28 lei.

— Vă mulțumim.

MIRCEA CONTRAȘ

Anunț

IJTL Arad anunță publicul călător că în zilele de sîmbătă, duminică și sărbători legale, circulația cu tramvaiele se va desfășura astfel:

Traseul,

Linia 1 Făt-Frumos — Gară — Piața Romană — retur, Linia 2 Piața Romană — Gară — UTA — Cpt. Ignat — Piața Romană — retur; Linia 3 barat Piața Romană — Gara Aradul Nou — retur; Linia 4 Gai — Făt Frumos — retur; Linia 4 barat Făt Frumos — UTA — Piața Romană — retur; Linia 7 Făt Frumos — Voinicilor — retur; Linia 9 Făt Frumos — CICh — retur; Linia 10 Piața Romană — CICh — retur; Linia 11 Făt Frumos — Ghioroc — retur; Linia 14 UTA — CICh — Ghioroc — retur; cursă specială; Linia 16 Piața Romană — Grădiște — retur; Linia 16 barat Piața Romană — Grădiște — CET — retur cursă specială; Linia 18 Piața Romană — zona II-III — retur.

Cursele pentru CET și ACUM se vor desfășura conform convențiilor. Abonamentele emise rămîn valabile.

Forța opoziției

(Urmare din pag. 1)

țării și cu o opoziție nefirească, Frontul își poate impune voința fără o rezistență serioasă din partea unei opoziții minuscule, timorate, ceea ce-i face pe mulți să manifeste unele temeri, mai mult sau mai puțin justificate în legătură cu revenirea la o conducere totalitară. Deși personal nu cred că poporul nostru va mai suporta vreodată un regim de tip totalitar, asemănător celui înlăturat la 22 Decembrie 1989 prin jertfa de sînge a celor ce au plătit cu viața dreptul nostru sacru de a trăi într-o societate democratică, în deplină libertate.

Peste cîtva timp (probabil peste un an), vor avea loc alegeri locale, la care ar fi de dorit un echilibru autentic între viitoarea formațiune politică dominatoare a scenei politice județene și opoziție, echilibru posibil numai prin întărirea partidelor (mișcărilor) aflate în prezent în minoritate față de front. Pentru a afla care este punctul de vedere al principalelor formațiuni politice din județul nostru în legătură cu pregătirea lor în vederea realizării acelui necesar echilibru politic, am purtat pentru început o discuție pe această temă la sediul organizației județene a P.N.T.c.d., discuție pe care urmează s-o relatăm într-un număr viitor al ziarului nostru.

concerte

Filarmonica de Stat Arad, prezintă vineri, 1 iunie 1990, ora 18, în sala Palatului Cultural, un medalion simfonic LUDWIG VAN BEETHOVEN, dirijor FREDERIC RABEMANANJARA — FRANȚA, solistă: DORINA MANGRA. În program: Concertul pentru vioară și orchestră; — Simfonia a V-a. Biletele se găsesc la casieria Palatului Cultural.

INFORMAȚII ■ INFORMAȚII

● Institutul Politehnic „Traian Vuia" Timișoara și Asociația arhitecților din Timișoara, anunță că în fiecare duminică între orele 10,00-13,00 în Amfiteatrul Victor Vlad din Facultatea de Construcții, str. Traian Lalescu nr. 2 A, se desfășoară cursurile de pregătire la probele eliminatorii de desen pentru concursul de admitere la Secția de Arhitectură din cadrul acestui institut.

Examenul de admitere pentru această secție, ce are durata de studii de 6 ani, se desfășoară la următoarele date: 25.08; 26.08 — pentru probele eliminatorii de desen; 01.09; 02.09 — pentru probele de matematică — ne relatează rector conf. dr. ing. Radu Vladea și vicepreședinte arh. Nicolae Dancu.

Informații și lămuriri suplimentare la secretariatul Facultății de Construcții, telefon 11103.

● Școala generală nr. 19 (muzică și arte plastice), vă invită astăzi, 31 mai, ora 13, la vernisajul expoziției de artă plastică dedicată „Zilei Copilului".

Expoziția este deschisă la Clubul Presei din B-dul Revoluției nr. 81.

● Cu ocazia Campionatului mondial de fotbal, la magazinul filatelic s-a pus în funcție o mașină de francat scrisori avînd ca ilustrație o ștampilă adecvată evenimentului, care va funcționa pînă în ziua începerii campionatului. Pe timpul campionatul, la aceeași mașină va fi o altă ștampilă.

● Un grup de 50 de copii de la „Centrul de activități extrașcolare" din comuna Pecica au efectuat recent o excursie în județul Bihor — ne informează eleva Alina Irimie. Cu acest prilej au vizitat orașele Salonta și Oradea (Muzeul Țării Crișurilor, Grădina zoologică) și rezervația de nuferi de la Băile Felix.

● Iubitorii de drumeție sînt invitați la o excursie pe traseul: gara Bîrzava — canton Babina — creasta Principală — dealul Rageviței — Piatra Păcurarului — valea Cigher — Văsoaia — Chisindia — Buteni — Sebiș. Plecarea se face în două etape: în 2 iunie a.c. ora 7,50 sau ora 14,30. Sosirea, în 3 iunie a.c. ora 22,15. Cazarea se va face în sălașe, în pod cu fîn. Cheltuieli de transport: 50 lei. Ghizi: Adrian Drig și Attila Kenderessi. Întîlnirea cu ghidul are loc cu 30 de minute înainte de plecarea trenului, în fața gării CFR Arad. Participanții sînt rugați să-și aducă saci de dormit, lanterne, pelerine și bidon cu apă.

Anunț important!

Cultivatorii membrii cooperatori și particulari care au contractat sfeclă de zahăr prin CPADM sau direct cu întreprinderea, oferă un avans de 10 kg zahăr pentru fiecare tonă de sfeclă contractată și menționată în contractul ferm încheiat cu CPADM sau IIS Zahăr Arad.

Eliberarea zahărului se face imediat ce se prezintă dovada din partea CPADM sau reprezentantului întreprinderii că există creată baza materială pentru realizarea contractului, respectiv existența suprafeței cultivată cu sfeclă de zahăr și executarea lucrărilor de întreținere. Termenul de încheiere a contractelor este de 10 iunie 1990. Relații suplimentare la telefon 44393 sau 46015 int. 170.

Poftă bună!

Celor de la Abatorul Arad, care au trimis pe piața municipiului cîrnați din carne de vită în amestec cu labe de... șobolan, le urăm „poftă bună". Să mănînce d-lor cîrnații cumpărați de dl. Ioan Făt (Falza Sud, bl. 19, ap. 9) și dl. Henrik Plamerth (str. Gladiolelor, nr. 5, ap. 1), de la alimentara „Traian", în ziua de 29 mai a.c., cîrnați „Harghita" la prețul de 26 lei/kg., aduși în unitate de dl. delegat Iosif Moise. Din scripte mai rezultă că acești cîrnați au fost preparați în ziua de 25 mai a.c., deci conducerea Abatorului, poate afla, cine a pus la punct rețeta noului produs, respectiv a cîrnatului cu labe de șobolani și să ne comunice urgent cine anume se face vinovat de această bătaie de joc la adresa consumatorilor.

ȘTEFAN TABUIA

Brigada „violențe" în acțiune...

(Urmare din pag. 1)

trei tîlhării, iar al șaselea doar la ultima. Cine sînt? Vi-i prezentăm:

Augustin Ioanovici (Gusti), 22 ani, din Iratoșu, cu domiciliul flotant (fără forme legale), la diferite adrese din Arad. Recidivist cu șase condamnări. Ultima eliberare din detenție în ianuarie 1990. Între ianuarie și mai face un tur în străinătate, probabil pentru „specializare".

Mircea Stejar, 25 ani, Hunedoara, str. dr. Petru Groza nr. 2. Recidivist cu patru condamnări. Ultima eliberare (condiționată — rămas de executat 378 zile) în 24 martie 1989. I s-a dat șansa să se reabiliteze dar nu s-a încadrat în muncă.

Lacatos Petru, 45 ani, Arad, str. Streiului nr. 15. Recidivist. Din 45 de ani de viață 25 i-a petrecut în detenție.

Au mai participat la toate tîlhăriile și Iuhoș Iosif și Tarzan Anghel care încă n-au fost arestați. La ultima tîlhărie, cea din Arad, str. E. Girleanu nr. 3 a participat și Alexandru Barna Nați, 34 ani, Arad, str. Gloriei nr. 3. Recidivist cu șapte condamnări anterioare.

V-am prezentat, stimați cititori, cele trei tîlhării — în care numai întîmplarea a făcut să nu se înregistreze omoruri — și scurtele fișe biografice ale infractorilor pentru a sublinia cîteva concluzii.

Ați reținut, desigur, că fiecare dintre bandiți are la activ mai multe condamnări. De obicei nici una n-a fost executată pînă la capăt. Venea „tătuca ceaușescu" cu cîte o grațiere — ba și cu cîte o amnistiere, să nu se mai știe ce-a făcut „băiatul" — și iar ieșea o „promoție". Ce-i drept, pentru puțin timp și iar intrau la „studii". Dar pentru oamenii cinstiți acest timp era un adevărat calvar. Și Consiliul FSN a fost generos, și-n ianuarie a.c. ne-a garnisit iar cu o „promoție". Polițiștii, uneori riscîndu-și pielea, i-au adunat din nou, iar justiția îi trimite unde le e locul. Ne întrebăm totuși: oare parlamentul recent ales ne va face cumva din nou o asemenea bucurie? Noi îi sugerăm să se ocupe de alte probleme, că sînt destule, iar pe bandiți să-i lase la pușcărie!

Pe de altă parte, oameni buni, fiți atenți cui îi deschideți ușa, pe cine informați despre bunurile pe care le aveți și mai cu seamă, nu țineți sume mari de bani în casă. Nu facem reclamă CEC-ului, dar credem că cel mai potrivit loc pentru bani acolo

Ioanovici Au

-ua Alexandru zis Mati

cinematografe

DACIA: Lama zimțată. Orele: 9,30, 11,45, 14, 16, 18, 20.
STUDIO: Sînt timid dar mă tratez. Orele: 9, 11, 13, 15, 17, 19.
MUREȘUL: Războiul stelelor. Seriile I și II. Orele: 10, 13, 16, 19.
ARTA: Binecuvîntați animalele și copiii. Orele: 9, 11, 13, 15. Cățința. Seriile I și II. Ora 18.
PROGRESUL: Rocky II. Orele: 16, 18, 20.
SOLIDARITATEA: Flori de gheață. Orele: 17, 19.
GRĂDIȘTE: Drumul oaselor. Orele: 16, 18.

ÎN JUDEȚ

LIPOVA: Flori de gheață. INEU: Pentru un pumn de ceapă. GHIȘINEU CRIȘ: Enigmele se explică în zori. NADLAC: Noiembrie, ultimul bal. SÎNTANA: Hibernatus. PECICA: Polițistul pilot de curse. CURTICI: Secretul armei secrete. SEBIȘ: Omul din Rio. ȘIRIA: Petrecerea. VINGA: Un studio în căutarea unei vedete. PÎNCOTA: Martori dispăruți.

Penele — la mare preț

Cooperativa „Victoria" Arad Bulevardul Revoluției nr. 50 face cunoscut că preia de la populație pene de gîscă, rață și găină la prețuri majorate. De asemenea, cooperativa preia în continuare melci vii pînă la finele lunii iunie a.c., la prețul de 12 lei/kg.

Preluarea produselor se face în Arad, Calea Bodrogului nr 2, în fiecare zi, între orele 8—14 (cu excepția zilelor de sîmbătă și duminică).

O posibilitate deci, de cîștig suplimentar pentru fiecare gospodar harnic ojeră COOPERATIVA „VICTORIA" ARAD.

televiziune

Joi, 31 mai

TVR

10,00 Actualități, 10,10 Preuniversitaria, 11,15 Film artistic „Un om trece prin zid", 12,45 Armonii clasice, 13,05 Actualități, 15,30 Concert de muzică populară, 15,55 Teleglob, 16,15 Panoramic economic, 16,35 Fumatul și sănătatea — deviza Zilei mondiale fără tutun, 16,50 Știința azi, 17,20 Teleșcoală, 17,45 Muzică ușoară, 18,05 Adevărul literar și artistic, 19,10 Desene animate, 19,30 Actualități, 20,15 Invitatul săptămînii, 21,15 Roman foileton: „Tați și fii" (2), 22,20 Actualități, 22,35 Pro Musica: Vă place opera? (2), 23,35 Italia '90, 24,00 Tele-top.

Budapesta I

9,20 Gimnastică, 9,25 Muzică, 9,50 Știri, 9,55 Întîlnire la Paris, 17,50 Știri, 18,00 Cronică panonică, 18,10 Știri în sîrbo-croată, 18,15 Dansuri populare, 18,25 Canalul trei, 19,10 Prezentarea programului, 19,15 Emisiunea literară a maghiarilor din afara hotarelor țării, 20,00 Religie pentru copii, Poveste, Anunțuri, Știri, 21,05 Vecinii, 21,40 În spatele știrilor, 22,25 Muzică la cerere, 22,55 Opera de artă a săptămînii, 23,00 Film englez, 23,50 Știri.

Budapesta II

18,00 Știri, tv 2, 18,45 Torpedo, 19,00 Teleșcoală, 19,25 Pentru copii, 20,00 Detectivul — film serial R.F.G., 21,25 Automania, 22,00 Știri, tv 2, La închiderea ediției, 23,15 Film englez, 0,40 Știri.

Belgrad I

9,20 Calendar tv, Pentru copii, Teleșcoală, 11,30 Știri, Teleșcoală, 13,40 În reluare, 14,46 Teleșcoală, 15,50 Știri, 16,00 Jurnal tv, 18,20 Învățînd, 19,20 Concurs, 19,50 Documente, 20,30 Jurnal tv, 20,53 Sportul zilei, 21,00 Magazin, 22,05 Concurs, 23,20 Jurnal tv, 23,45 Noapte bună, 1,45 Știri.

Belgrad II

18,45 Știri, Calendar tv, 19,00 Actualități din Zagreb, 19,20 In direct, 20,30 Jurnal tv, 20,50 In direct (sport), 22,30 Cavalcada, 22,45 Orizont, 22,55 Fortuna, 23,25 Film.

teatre

TEATRUL DE MARIONETE ARAD prezintă duminică, 3 iunie 1990, ora 11, spectacolul muzical „Cei trei purcelușI", în sala Studio a Teatrului de stat Arad.

mica publicitate

ANIVERSĂRI

18 trandafiri roșii și un călduros „La mulți ani!", un viitor luminos și toate visele împlinite pentru PETI FLORICA (SORA), din partea mamei, bunicii și fratelui din Grăniceri. (89165)

„La mulți ani!" Petronela Filimon îți urează al tău soț de ziua ta. (89326)

SCHIMBURI DE LOCUINȚE

• Schimb apartament proprietate de stat, două camere, zona Gării, cu apartament, trei camere sau casă, telefon 33392, ora 17. (89370) • Schimb apartament proprietate de stat, 2 camere, confort I, gaze, zona Vlaicu, cu apartament 2 camere, gaze, alte zone, exclus Alfa, prefer zonă centrală, telefon 41588, după ora 17. • Schimb două camere de stat, ultracentral, Bacău pentru similar, (garsonieră) în Arad, telefon 63442 — 63874. (89091) • Schimb apartament, 2 camere, proprietate, ultracentral, cu trei camere, telefon 35616. (89098)

PIERDERI

• Pierdut autorizație de meserias nr. 12/1986 eliberată de Primăria orașului Lipova, pe numele Voinicu Avram. O declar nulă. (88995)

DIVERSE

• Caut spațiu de închiriat, interes privatizat, plătesc bine, caut instructor particular școala de șoferi, telefon 64709. (89273) • Pierdut plasă cu acte, găsitorului recompensă, Lupei Petru, Bocsig 847. (89079) • Birou turism efectuez transport de persoane în R.F.G. sau din R.F.G. în vizită sau definitiv, inclusiv bagaje, telefon 19121. Informații seara. (89194) • Pensionar C.F.R., proprietar bloc, doresc cunoștință cu doamnă pensionară singură, peste 65 ani, fără proprietate, gospodină, înălțută, în vederea căsătoriei, telefon 40994. (89059) • Cooperativa de consum Vladimirescu anunță dispariția de la cabana Vladimirescu a unei iepe de culoare roșie de 4 ani, cu o pată albă pe nas. Găsitorii sînt rugați să anunțe la sediul cooperativei, telefon 969 — 14116 contra recompensă. (907)

DECESE

Cu inima zdrobită de durere anunțăm încetarea din viață a iubitului nostru fiu, DUMBRAVĂ IONEL, în vîrstă de 34 ani. Înmormîntarea are loc joi, 31 mai 1990, de la domiciliul din comuna Mișca. Cît ai trăit te-am iubit, cît vom trăi te vom plînge. Părinții. (89340)

Cu adîncă durere anunțăm dispariția scumpului nostru soț, tată, frate și bunic, Szép József, în etate de 69 ani. Înmormîntarea va avea loc în 31 mai, ora 16, la cimitirul „Pomenirea". Familia îndoliată. (1)

CONDOLEANȚE, ANUNȚURI DE FAMILIE

Colectivul Serviciului Financiar I.V.A. este alături de doamna Crișan Sena, în durerea pricinuită de trecerea în neființă a tatălui. (89345)

Sincere condoleanțe familiei Bocșe din Chișineu Criș, pentru cel care a fost ing. Bocșe Moise, director S.M.A. Chișineu Criș. Colegi de la S.M.A. Arad. (89333)

La 1 iulie 1990 se împlinesc 6 luni, de la trecerea în neființă, a celui care a fost, ROITAN PETRU. Fie ca bunul dumnezeu să-l ocrotească în cer așa cum el ne-a ocrotit pe pămînt. Soția și copiii. (89303)

Sincere condoleanțe familiei DUMBRAVĂ, pentru cel care a fost DUMBRAVĂ IONEL, conducător auto la S.M.A. Chișineu Criș, din partea colegilor de la Trustul S.M.A., 31 mai, ora 15, comuna Mișca.

Colectivul de oameni ai muncii din cadrul C.L.F. Chișineu Criș sînt alături de familia BOCȘE, în greaua încercare pricinuită de moartea celui care a fost ing. BOCȘE MOISE, director S.M.A. Criș, decedat în urma unui tragic accident. Să-i fie țărîna ușoară. (89376)

Sîntem alături de colega noastră, ing. Bocșe Gabriela, în marea durere pricinuită de moartea fulgerătoare a soțului, ing. Bocșe Moise și îi transmitem sincere condoleanțe. Colegii de la Secția Mașini Unelte Chișineu Criș. (89337)

Sîntem foarte întristați de gîndul despărțirii de nepotul și verișorul nostru drag, DUMBRAVĂ IONEL. Dumnezeu să te ierte, unchiul Petrică, mătușa Viorica și verișoara Mihaela. (89341)

Sufletul ne este plin de durere, de cînd moartea nemiloasă ne-a despărțit de fratele, cumnatul și unchiul nostru drag, DUMBRAVĂ IONEL. Fratele Petrică cu soția Florica și nepotul Petrișor. (89343)

REDACȚIA ȘI ADMINISTRAȚIA: Arad Bulevardul Revoluției nr. 81. Telefoane: secretariat 13302, administrația și publicitate 19404.
Redactor șef: DUMITRU TOMA.

PRIMĂRIA JUDEȚULUI ARAD

organizează în data de 14 iunie 1990, concurs pentru ocuparea următoarelor posturi:

— șef serviciu contabilitate-administrativ;
— economist principal la Serviciul contabilitate-administrativ.

Condițiile de înscriere la concurs sînt:

— studii superioare economice;
— 8 ani vechime în specialitate.

Cererile de înscriere și informații suplimentare se primesc la Compartimentul personal-învățămînt al Primăriei județului Arad.

(904)

ANUNȚ

Primăria județului Arad solicită tuturor primăriilor, ca în colaborare cu filialele județene ale partidelor și formațiunilor politice, care au făcut propagandă electorală, să procedeze, de îndată, la curățirea locurilor de afișaj, a vitrinelor și zidurilor imobilelor, de materialele de propagandă electorală, avînd în vedere că această acțiune a fost finalizată prin alegerile desfășurate la 20 mai 1990.

(893)

CENTRUL DE SEMINȚE ARAD
Calea Dumbrava Roșie nr. 4

încadrează urgent următoarele categorii de personal:

— 2 tehnicieni agronomi;
— 1 paznic;
— 2 șefi depozit;
— 6 lăcătuși mecanici;
— 2 mașiniști mașini mobile (conducători auto pentru transport interior);
— 1 mecanic auto;
— 1 zidar;
— 6 muncitori necalifiicați în depozit (bărbați);
— 25 muncitori necalifiicați sezonieri pe perioada 15 iunie 1990—31 decembrie 1990.

Încadrarea se face cu respectarea prevederilor Legii nr. 22/1969 și 57/1974.

Informații suplimentare la sediul unității, telefon 43548 sau 43459.

(902)

ÎNTREPRINDEREA „ARĂDEANCA" ARAD
Str. Pădurii nr. 2—4

încadrează de urgență:

— 1 electrician, categ. 2—4;
— 1 rectificator, categ. 2—4;
— 1 reglor sau lăcătuș pentru atelierul Gelifiere;
— operator mase plastice.

De asemenea organizează concurs în data de 5 iunie 1990, ora 11, pentru ocuparea posturilor de:

— inginer hidraulician;
— inginer electronist;
— inginer mecanic T.C.M.;
— 1 economist pentru biroul plan.

Informații suplimentare la telefon 13460, interior 27.

(906)

STAȚIUNEA DE CERCETARE ȘI PRODUCȚIE PENTRU CREȘTEREA BOVINELOR „MUREȘ" ARAD
Str. Bodrogului nr. 5

vinde la licitație următoarele:

— 3 tractoare U 650 — uzate parțial;
— 1 autodubă TV cu platformă fixă uzată;
—1 autoturism Dacia Brek — uzat;
— 12 cabaline muncă.

Licitația va avea loc la sediul stațiunii în ziua de 5 iunie 1990, ora 8.

(905)

În perioada 1 iunie—5 iunie a.c. servim televizoare color pînă la nr. 230.

În continuare servirea se va face conform afișului de la magazinul RADIO TV din Arad, B-dul Revoluției nr. 83.

(903)

I.C.S.M. ALIMENTARA ARAD

ANUNȚĂ pe cei interesați că începînd cu 01.06.90 se va deschide a doua CASĂ DE COMENZI din municipiul Arad, în cartierul Aurel Vlaicu. Comenzile pot fi depuse la telefoanele: 41381 și 41752. Avînd în vedere că după data de 01.06.90 vor funcționa ambele case de comenzi cu același sortiment de produse, rugăm publicul să apeleze la casa de comenzi cea mai apropiată. Pentru ambele case de comenzi valoarea minimă care se poate comanda este de 400 lei. La valoarea mărfii livrate se adaugă o taxă de 6 la sută reprezentînd contravaloarea serviciului prestat.
I.C.S.M. ALIMENTARA ARAD

I.C.S.M. ALIMENTARA ARAD

ANUNȚĂ că începînd cu 01.06.90, jumătate din unități vor fi închise sîmbătă și jumătate din unități vor fi închise luni conform orarelor care se vor afișa în unități.

(892)